

Výroční zpráva 2022



Komerční pojišťovna, a.s., je univerzální pojišťovnou, která se zaměřuje na poskytování služeb především v oblasti životního pojištění.

- Technické rezervy dosáhly výše 46,3 miliardy Kč.
- V roce 2022 činilo hrubé předepsané pojistné 6,9 miliardy Kč.
- Celková aktiva pojišťovny poklesla o 8,3%.
- V závislosti na druhu produktu Komerční pojišťovna připsala klientům za rok 2022 zhodnocení v rozsahu od 1,3 % u stávajících smluv až po 5 % u smluv nových

Kontaktní údaje

Komerční pojišťovna, a.s.
náměstí Junkových 2772/1
155 00 Praha 5
tel.: +420 800 106 610
e-mail: servis@komercpoj.cz
web: www.kb-pojistovna.cz

Komerční banka, a.s.
Na Příkopě 33
114 07 Praha 1
tel.: +420 955 559 550
e-mail: mojebanka@kb.cz
web: www.kb.cz

Další informace

Informace o produktech
a službách KP jsou
dostupné z hlavní stránky
www.kb-pojistovna.cz.

Technické rezervy (hrubý objem, tis. Kč)

2018	47 452 817
2019	48 899 752
2020	51 065 226
2021	50 246 951
2022	46 274 677

Předepsané pojistné (hrubý objem, tis. Kč)

2018	5 146 804
2019	8 310 265
2020	7 500 425
2021	7 343 262
2022	6 924 930

Úvod

Profil společnosti	2
Úvodní slovo předsedy představenstva	3

Zpráva představenstva

Makroekonomický přehled 2022	4
Strategie Komerční pojišťovny	4
Vývoj trhu pojištění v ČR	5
Postavení KP na pojistném trhu	5
Novinky roku 2022	5
Marketingová komunikace	6
Produktové portfolio	6
Interní procesy 2022	7
Interní kontrolní systém a řízení rizik	7
Lidé v KP	8
Významné události po datu účetní závěrky	9
Komentáře k finančním výsledkům	10

Další informace

Vrcholové orgány	12
Organizační struktura ke dni 31. 12. 2022	14
Rozhodnutí akcionářů na valných hromadách	15
Zpráva dozorčí rady	16
Čestné prohlášení	17

Finanční část

Zpráva nezávislého auditora	
akcionářům společnosti Komerční pojišťovna, a.s.	20
Rozvaha pojišťoven k 31. 12. 2022	27
Výkaz zisku a ztrát za rok 2022	29
Přehled o změnách vlastního kapitálu k 31. 12. 2022	31
Příloha účetní závěrky za rok 2022	32
Zpráva o vztazích mezi propojenými osobami za účetní období roku 2022	60

dle CAS	jednotky	2022	2021	2020	2019	2018
Celková aktiva	tis. Kč	47 661 690	51 964 002	53 867 941	49 663 044	47 797 166
Základní kapitál	tis. Kč	1 175 398	1 175 398	1 175 398	1 175 398	1 175 398
Vlastní kapitál	tis. Kč	1 788 174	1 297 999	3 279 419	2 233 950	1 936 468
Zisk/Ztráta	tis. Kč	358 617	654 114	392 693	580 677	547 949
Předepsané pojistné (hrubé)	tis. Kč	6 924 930	7 343 262	7 500 425	8 310 265	5 146 804
Náklady na pojistná plnění (hrubé)	tis. Kč	8 780 841	6 576 746	4 733 289	6 723 820	5 023 746
Objem technických rezerv (hrubé)	tis. Kč	46 274 677	50 246 951	51 065 226	48 899 752	47 452 817
Počet zaměstnanců	osoby	248	234	232	222	210

| Profil společnosti

Obchodní firma

Komerční pojišťovna, a.s.

Právní forma

akciová společnost

Datum vzniku

1. září 1995

Sídlo společnosti

Praha 5, náměstí Junkových 2772/1, PSČ 155 00

Identifikační číslo

63998017, zapsaná u Městského soudu v Praze, oddíl B, vložka 3362

Akcionáři

SOGECAP, S.A., se sídlem Tour D2, 17 bis, place des Reflets, 92919 Paris la Défense Cedex, Francie (s podílem 51 %) Komerční banka, a.s., se sídlem Na Příkopě 33, Praha 1 (s podílem 49 %)

Základní kapitál

1 175 397 600 Kč

Předmět podnikání

- pojišťovací činnost
- činnosti související s pojišťovací a zajišťovací činností

Komerční pojišťovna, a.s., (dále také KP, Komerční pojišťovna nebo Pojišťovna) využívá bankopojistný obchodní model, jehož počátky se váží k roku 2001, kdy Société Générale S.A., (dále také SG nebo Société Générale) vstoupila do Komerční banky, a.s., (dále také KB nebo Komerční banka). KP tedy spolupracuje především se společnostmi náležejícími do skupiny KB. Vedle nejrozsáhlejší sítě KB se jedná o společnosti ESSOX, s.r.o., (dále jen ESSOX), Modrá pyramida stavební spořitelna, a.s., (dále jen Modrá pyramida) a Penzijní společnost Komerční banky, a.s., (dále jen KB PS).

Významný distribuční kanál představují také externí partneři z řad pojišťovacích zprostředkovatelů (dále také „externí obchodní partneři“), se kterými KP spolupracuje od roku 2009 a tuto obchodní strategii nadále úspěšně rozvíjí.

KP využívá statutu univerzální pojišťovny, který umožňuje poskytovat služby v oblasti životního i neživotního pojištění, a to nejen v České republice, ale na základě jednotné licence i v rámci celé EU. Od roku 2008 KP úspěšně spolupracuje se zahraničními společnostmi ze skupiny SG, své služby nabízí v Rumunsku, Německu a mimo skupinu Société Générale v Bulharsku.

Majoritním vlastníkem 51 % akcií KP je pojišťovna SOGECAP, S.A., (dále také SOGECAP), která je 100% dceřinou společností SG; minoritním akcionářem s podílem 49 % je KB. KP má díky této akcionářské struktuře přímý přístup k využívání kvalitního know-how a dlouhodobých zkušeností v oblasti finančního poradenství.

Komerční pojišťovna je součástí finanční skupiny Komerční banky a zároveň finanční skupiny Société Générale. Klienti KB tak mohou využívat kompletní finanční poradenství včetně pojištění.

Komerční pojišťovna nemá pobočku v zahraničí.

Úvodní slovo předsedy představenstva

Komerční pojišťovna má za sebou náročný rok 2022. V období vysoké dvouměsíční repo sazby kolem 7 % byla nabídka KP méně konkurenceschopná, protože depozitní produkty českých bank dokázaly svým klientům nabídnout atraktivnější sazby. Komerční pojišťovna se snažila přilákat klienty nabídkou investičního a kapitálového životního pojištění založenou na dlouhodobých sazbách, které byly v roce 2022 nižší než krátkodobé.

Takováto situace inverzní výnosové křivky není pro životní pojišťovnu nabízející produkty investičního a kapitálového životního pojištění žádoucí. Klientské výnosy se nicméně podařilo navýšit díky rezervě na bonusy a slevy. Společnost udržela výběry na přijatelné úrovni a navíc byl loňský rok velmi příznivý pro produkty investičního pojištění, rizikového životního pojištění (pojistné vzrostlo oproti roku 2021 o 15 %) a také neživotního pojištění (navýšení pojistného o 23 % oproti roku 2021). Strategii Komerční pojišťovny je zaměřit se na produkty rizikového životního pojištění a neživotního pojištění. Díky příjmům dosahovaným diverzifikací aktivit byla společnost schopna zvládnout dopady finanční krize, a navíc vytvářet zisk pro naše akcionáře a pokračovat v růstu.

Komerční pojišťovna v roce 2022 dokončila pětiletý projekt migrace klíčových IT řešení na nový systém AIA4. Na tomto hlavním IT systému budou postaveny budoucí pojistné produkty a služby.

V roce 2023 plánuje společnost využít výhod plynoucích ze spuštění platformy Nová digitální banka Komerční banky a vytvořit zcela novou, vylepšenou nabídku digitálních pojistných produktů. Inovativní produkty nahradí celou naši stávající nabídku a budou k dispozici všem našim partnerům. Komerční pojišťovna bude rovněž vyvíjet vlastní interní řešení pro správu likvidace pojistných událostí u produktu pojištění majetku a internalizovat správu smluv u produktu Mutumutu. Tyto dva projekty umožní lépe kontrolovat kvalitu služeb poskytovaných našim zákazníkům.

Pokud bych to celé shrnul, Komerční pojišťovna se v roce 2022 dokázala vyrovnat se všemi obtížemi a při tom generovat pozitivní výsledky. Ve stejném duchu hodláme pokračovat i v roce 2023.



Gaël Loaec
Předseda představenstva a ředitel společnosti

| Zpráva představenstva

Komerční pojišťovna, člen finanční skupiny Sociétés Générale, poskytuje produkty životního i neživotního pojištění a dále také další typy pojištění, která vhodně doplňují bankovní a finanční produkty partnerů skupiny SG. Produkty KP jsou prodávány převážně členy finanční skupiny KB, především distribuční sítí Komerční banky a Modré pyramidy, ale také externími obchodními partnery. Komerční pojišťovna využívá jednotné licence pro poskytování služeb v rámci celé EU a spolupracuje s partnerskými společnostmi ze skupiny SG v Německu a Rumunsku i mimo skupinu Sociétés Générale v Bulharsku.

Makroekonomický přehled 2022

Česká ekonomika v roce 2022 předběžně vzrostla o 0,4 %¹. Růst byl podpořen výdaji na tvorbu hrubého kapitálu a zahraniční poptávkou. Naopak negativní vliv měly výdaje na konečnou spotřebu domácností. Průměrná inflace v roce 2022 dosáhla výše 15,1 %². Ke konci roku 2022 činil podíl počtu nezaměstnaných dle metodiky Ministerstva práce a sociálních věcí 2,3 %³. Oproti prosinci 2021 to znamená pokles o 8 p. b.

Strategie Komerční pojišťovny

Strategickým cílem Komerční pojišťovny je ještě více posilovat svou pozici v oblasti životních a neživotních rizikových pojištění a zároveň si udržet stabilní úroveň v oblasti investičního životního pojištění. To má v dlouhodobějším horizontu významný a pozitivní dopad na profitabilitu. Dalším strategickým cílem je ve střednědobém horizontu nabízet napříč všemi distribučními kanály produkty s jednotnými podmínkami, kdy budou mít např. i externí korporátní partneři možnost využít přes on-line rozhraní naše digitální produkty. S tím souvisí posílení pozice Komerční pojišťovny v oblasti digitalizace a on-line služeb pro klienty od sjednání jednotlivých produktů přes změny v době jejich trvání až po možnost hlášení pojistných událostí.

Podstatným atributem pro dlouhodobý a úspěšný rozvoj Komerční pojišťovny je maximální spolupráce s klíčovými distribučními partnery, kterými je zejména distribuční síť Komerční banky v oblasti bankopojištění a také síť externích partnerů. V případě Komerční banky se spolupráce prohlubuje zejména s úspěšným spuštěním nového modelu, kde významnou prodejní silou jsou pojistní specialisté. Pojistní specialisté budují dlouhodobé vztahy s klienty především díky kvalitě služeb, které jsou založeny na individuálním přístupu k potřebám klienta.

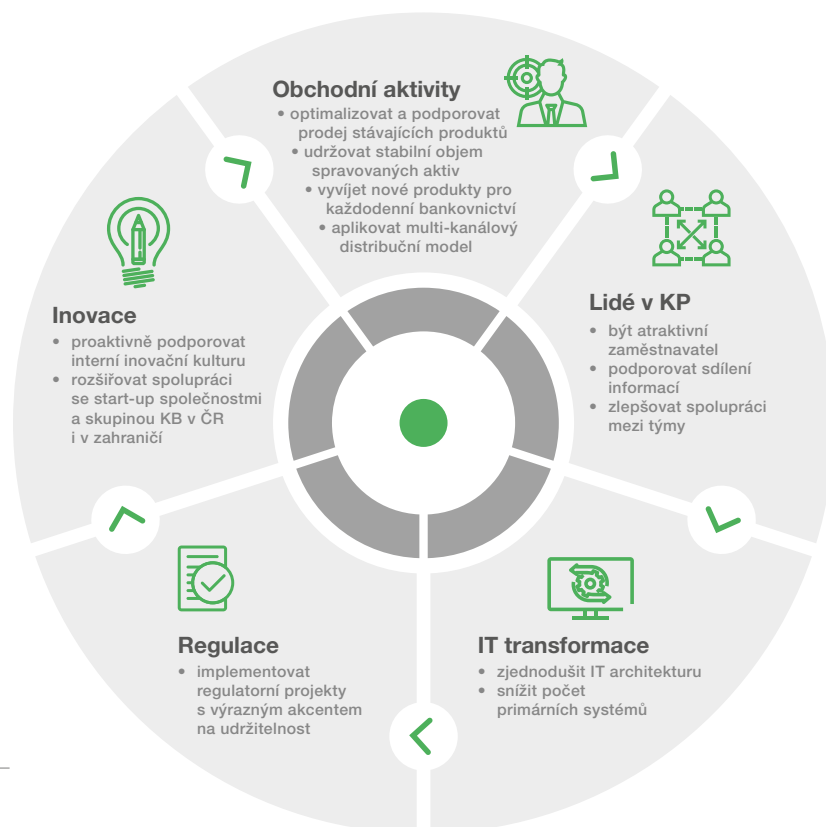

¹ <https://www.czso.cz/csu/czso/cri/predbezny-odhad-hdp-4-ctvrtleti-2022>

² https://www.czso.cz/csu/czso/inflace_spotrebitelske_ceny

³ <https://www.mpsv.cz/web/cz/mesicni>

Vývoj trhu pojištění v ČR

Celkové předepsané pojistné v roce 2022 na trhu pojištění v ČR meziročně vzrostlo o 7 % na 157,4 miliardy Kč dle metodiky ČAP. Celkový objem pojistného v životním pojištění dosáhl 49,8 miliardy Kč, meziročně o 3,2 % více. Celkový objem neživotního pojištění dosáhl 107,6 miliardy Kč a meziročně vzrostl o 8,9 %.

Postavení KP na pojistném trhu

V roce 2022 dosáhla Komerční pojišťovna dobrých obchodních výsledků a v oblasti předepsaného pojistného dosáhla 6,9 miliard Kč. V závislosti na druhu produktu Komerční pojišťovna připsala klientům za rok 2022 zhodnocení v rozsahu od 1,3 % u stávajících smluv po 5 % u smluv nových. Komerční pojišťovna se již více než deset let drží mezi pěti nejvýznamnějšími pojišťovnami českého trhu v oblasti životního pojištění. Na konci roku 2022 Komerční pojišťovna dosáhla tržního podílu 9,8 % (počítáno jako podíl hrubého předepsaného pojistného životního pojištění na celkovém hrubém předepsaném pojistném životního pojištění členů ČAP dle českých účetních standardů).

Komerční pojišťovna, tak jako v předchozích letech, získala i v roce 2022 významná ocenění v prestižní soutěži Hospodářských novin Visa Nejlepší banka a Visa Nejlepší pojišťovna 2022. Stala se druhou Nejlepší životní pojišťovnou a třetí Klientsky nejprívětivější životní pojišťovnou roku 2022. Za posledních deset let tohoto hodnocení získala celkem 17 ocenění a její „medailová sbírka“ čítá sedm zlatých, osm stříbrných a dvě bronzové.

Celková výkonnost Komerční pojišťovny v roce 2022 potvrdila správnost rozhodnutí zaměřením se na rizikové životní pojištění a neživotní pojištění. Obě kategorie zaznamenaly významný meziroční dvouciferný nárůst, konkrétně 15 % v životním pojištění a 23 % neživotním pojištění.

Významný obchodní úspěch zaznamenala Komerční pojišťovna i v oblasti investičního životního pojištění, kde se například v oblasti zajištěných fondů jednalo s objemem 2,8 mld Kč o rekordní rok.

Výkonnost jak v síti Komerční banky, tak u externích partnerů byla v roce 2022 velmi úspěšná. Síť Komerční banky, která se podílí na celkovém objemu pojistného téměř z 90 %, nabízí komplexní portfolio pojistných produktů od investičního životního pojištění, přes rizikové životní pojištění až po neživotní pojištění. Výsledkem prodeje v roce 2022 byl meziroční nárůst v rizikové životním pojištění o 21 % a neživotním pojištění také 21 %.

Komerční pojišťovna pokračovala také v úspěšné spolupráci jak s nebankovními entitami ve finanční Skupině KB, Modrá pyramida

a ESSOX, tak i s externími pojišťovacími zprostředkovateli jako jsou brokerské sítě a internetové srovnávače. Meziroční nárůst v majetkovém pojištění v předepsaném pojistném v těchto sítích dosáhl téměř 60 % a v rizikovém pojištění 11 %. U makléřských sítí v majetkovém pojištění dokonce překonal hranici 111 %.

Novinky roku 2022

Primárním cílem produktového vývoje je spokojenost klienta. V roce 2022 se Komerční pojišťovna intenzivně věnovala stávajícím produktům, aby byly srovnatelné s konkurenční nabídkou trhu a zejména aby naplňovaly pojistné potřeby klientů.

V oblasti majetkového pojištění se Komerční pojišťovna v roce 2022 zabývala analýzou produktového portfolia a soustředila se zejména na zkvalitnění interních procesů a distribuci a také na průzkum potřeb klientů.

V začátku roku reagovala na situaci spojenou s válkou na Ukrajině a související migrací ukrajinských občanů do České republiky. V souladu se svojí filozofií být pro klienty zodpovědným partnerem, na kterého se mohou spolehnout, upravila Komerční pojišťovna znění svých pojistných podmínek. Vyšla veřejný příslib, který umožňuje pokrýt i rizika spojená s poskytnutím ubytování ukrajinským spoluobčanům ze strany jejich klientů. Tato rizika jsou pro ně bezplatně kryta nad rámec stávajících pojistných podmínek a znění pojistných smluv.

Významným milníkem roku 2022 bylo mimo jiné zahájení intenzivní spolupráce s pojistnými specialisty, kteří se zasloužili o následný značný nárůst prodejních výsledků. Stejně tak pravidelná aktivita Měsíc pojištění přinesla Komerční pojišťovně úspěch u klientů, kteří ocenili slevu na pojistném při uzavření majetkového pojištění.

U produktů životního pojištění se Komerční pojišťovna zaměřila na rozvoj spolupráce s pojistnými specialisty Komerční banky a pozornost věnovala i vylepšení svých pojištění formou produktových inovací. Například produkty navýšila maximální denní dávku u pojištění pracovní neschopnosti bez dokládání příjmů na 500 Kč. V souvislosti s pokračující pandemií onemocnění Covid-19 i v roce 2022 nadále platilo, že v případě pojištění pracovní neschopnosti se započítávala do karenční doby i období karantény nebo izolace potvrzené lékařem nebo hygienickou stanicí. V rámci úspěšné kampaně Měsíc pojištění spojené s produktem MojeJistota nabídla v obchodní síti Komerční banky dvojnásobné plnění v případně závažných onemocnění a ke každé smlouvě životního pojištění sjednané v rámci kampaně navíc cestovní lékárníčku jako dárek. U rizikového životního pojištění Elán navíc upravila posouzení vzniku invalidity a některé výluky.

V oblasti investičního životního pojištění se Komerční pojišťovna soustředila na rozšíření nabídky fondů v rámci investičního

životního pojištění Vital Invest. V průběhu roku 2022 byly představeny další z řady zajištěných fondů – fondy Protective 14, Stabilita a Stabilita 2, které klientům umožnily zajímavou investici do strukturovaných řešení s potenciálem vyššího zhodnocení nad stanovenou garancí návratnosti vložených prostředků. Fond Stabilita 2 se stal nejúspěšnějším fondem jak z pohledu kapitálové garance, tak i v objemu investovaných prostředků. Komerční pojišťovna svým klientům nabídla 120% kapitálovou garanci ke dni splatnosti fondu s potenciální dalším možným 21% bonusovým zhodnocením. Celkově klienti v roce 2022 zainvestovali do zajištěných fondů téměř 2,9 mld korun.

S ohledem na velmi dynamické prostředí připravila Komerční pojišťovna na konci roku pro své klienty ještě další nová investiční řešení v podobě tří nových otevřených fondů. Podařilo se jí tak doplnit a obohatit celkovou nabídku fondů a klientům nabídnout řešení, ve kterém mohou své prostředky efektivně diverzifikovat. V průběhu roku se taktéž několikrát navýšila úroková sazba u fondu s garantovaným zhodnocením pro nově sjednané smlouvy.

Klientům Komerční banky, kteří mají sjednané cestovní pojištění k platebním kartám, Komerční pojišťovna v reakci na omezené cestování z důvodu pandemické situace v první polovině roku 2022 automaticky poskytovala pojistné krytí i při jejich cestách po České republice.

Marketingová komunikace

Cílem marketingové komunikace v Komerční pojišťovně je podpora znalosti značky a prodeje dvou klíčových produktů – MojePojištění majetku a životního pojištění MojeJistota. Největší mediální kampaně proběhly během jarních a podzimních měsíců za velké podpory Komerční banky. Výkonové prodejní on-line kampaně však běží celoročně. V červenci a srpnu proběhla velká letní soutěž o zájezd za 100 000 Kč s cestovním pojištěním.

Díky uvedení nového webu Komerční pojišťovny v prosinci 2021 byly v roce 2022 již všechny on-line mediální kampaně prezentovány na těchto stránkách. To má velmi významný dopad na zvýšení povědomí o značce Komerční pojišťovny a zároveň posílení jejich pozic v přirozeném vyhledávání a následný nárůst on-line prodejů. V tomto směru pomáhá soustavná aktivita pojišťovny na sociálních sítích, zejména na Facebooku. V roce 2022 vzrostl počet fanoušků profilu o 30 % na celkový počet 4 200 sledujících. Facebook je pro pojišťovnu velmi důležitým kanálem, protože umožňuje být v přímém kontaktu s koncovými klienty a navíc je velmi efektivní v on-line propagaci.

Komerční pojišťovna se začala věnovat marketingové komunikaci před třemi lety. Za tu dobu v této oblasti udělala obrovský pokrok. Postupně se jí daří pronikat i do dalších odvětví komunikace, jako

je například Public Relation. Ve spolupráci s Komerční bankou a PR agenturou nastavila základy pro dlouhodobou spolupráci s novináři a snaží se budovat dobré jméno pojišťovny i v médiích.

Digitalizace

V roce 2022 se Komerční pojišťovna věnovala vylepšování svých webových stránek. Byl nově spuštěn on-line magazín, jehož účelem je přinášet zajímavosti ze světa pojištění běžným uživatelům, čtenáře také edukovat, aby porozuměli i složitějším tématům a také v dlouhodobém horizontu vylepšovat pozici webových stránek ve vyhledávání.

V průběhu roku 2022 se pojišťovně podařilo rozšířit mezi klienty povědomí o možnosti digitálního hlášení pojistných událostí. V posledním kvartálu 2022 téměř 40 % zákazníků pojišťovny využilo právě tuto možnost oproti původní papírové korespondenci. Postupný přesun z papírových formulářů na on-line hlášení je velmi pozitivně vnímám jak klienty, tak na straně back-office pojišťovny. Má kladný dopad nejen na snížení pracovní zpracování jednotlivých škod, ale zejména zrychlení celého procesu likvidace.

Produktové portfolio

Rezervotvorné životní pojištění – produkty rodiny Vital

Komerční pojišťovna nabízí řadu produktů, které klientům umožňují vytvořit si finanční rezervy do budoucna.

Mezi ně patří:

investiční životní pojištění Vital Invest se širokou nabídkou fondů, včetně fondu s garantovaným zhodnocením a se zárukou návratnosti investice v případě úmrtí pojištěného;

životní pojištění Vital Premium s garantovaným zhodnocením pro významné klienty KB, které je nabízené ve dvou tranších – v eurech a amerických dolarech;

investiční životní pojištění **Vital Platinum Private** pro privátní klienty KB se širokou nabídkou fondů, včetně fondu s garantovaným zhodnocením a se zárukou návratnosti investice v případě úmrtí pojištěného.

Rizikové životní pojištění

Rizikové životní pojištění tvoří významnou součást nabídky Komerční pojišťovny, kryje klíčová životní rizika klientů a pomáhá jim překonat finanční ztráty v případě nenadálých událostí, jako jsou např. přiznání invalidního důchodu, úmrtí, dlouhodobá nemoc nebo nedobrovolná ztráta zaměstnání.

Mezi ně patří:

univerzální životní pojištění MojeJistota/ELÁN se širokým rozsahem krytí různých pojistných nebezpečí, mezi kterými si klient může libovolně volit, a s možností pojistit i děti;

rizikové životní pojištění ke spotřebitelským úvěrům či hypotékám, které v případě neočekávaných událostí za klienta hrají splátky úvěru nebo doplatí zůstatek úvěru.

skupinové životní pojištění TEAM, které nabízí firmám pojištění jejich zaměstnanců a kryje rizika smrti, úrazu, vážného onemocnění či invalidity.

Neživotní pojištění

Klíčovým zástupcem v této oblasti je **MojePojištění majetku a pojištění Majetek** – komplexní pojištění nemovitosti, domácnosti a odpovědnosti. Jsou unikátem na českém trhu majetkového pojištění především díky tomu, že pojištění zamezuje podpojištění majetku.

Proti ztrátě a zneužití platebních (debetních i kreditních) karet Komerční banky nabízí neživotní pojištění **Merlin, Merlin Junior a Profi Merlin**. Kromě zneužití karty kryjí tato pojištění i další rizika – krádež a zneužití mobilního telefonu, ztrátu klíčů či osobních dokladů apod. Tato pojištění nabízí Komerční pojišťovna k platebním kartám KB i jiných společností ze skupiny. Mezi další neživotní pojištění patří **MojePojištění plateb a ProfiPojištění**, které zajistí finanční prostředky na platby pravidelných měsíčních výdajů z běžného či podnikatelského účtu klienta KB v případě dlouhodobé pracovní neschopnosti, invalidity, nebo náhlého úmrtí.

Nabídku doplňuje **cestovní pojištění** pro krytí plného rozsahu rizik spojených s cestováním. Samostatné cestovní pojištění si klienti mohou sjednat v celoroční variantě nebo pro jednotlivé cesty, a to na jakékoliv pobočce Komerční banky, přes internet, prostřednictvím kontaktního centra Komerční banky nebo přes stále více využívanou mobilní aplikaci Mobilní banka od KB.

Produkt cestovního pojištění k platebním kartám nabízí Komerční pojišťovna také v rámci spolupráce s německou Hanseatic bankou.

Interní procesy 2022

KP pokračuje v rozvoji elektronické komunikace související s možností hlášení pojistných událostí. Počátkem roku 2022 (resp. koncem roku 2021) byly na webu pojišťovny publikovány nové elektronické formuláře, které umožňují nejen snadné nahlášení škody, ale zároveň vedou ke zrychlení procesu likvidace. Důkazem funkčnosti nového stylu komunikace je trvale rostoucí spokojenost klientů v likvidaci životních pojistných událostí, která je aktuálně na vynikající úrovni NPS 61 (ukazatel míry spokojenosti).

S využitím detailního monitoringu zpracování se podařilo zefektivnit řadu interních procesů u kterých došlo ke zkrácení průměrné doby zpracování – např. procesy související se změnami smluv či likvidací pojistných událostí.

Pro efektivní zpracování úkolů v rámci AML (anti-money laundering) byli přijati specialisté pro tuto oblast. Došlo tím nejen k odebrání části povinností u dalších provozních týmů, ale především ke zlepšení know-how a významnému zrychlení v provádění povinných kontrol.

Komerční pojišťovna je zapojena do projektu Zelená firma zaměřeného na ochranu životního prostředí. V části Provozu došlo a stále dochází k snižování počtu tištěných dokumentů – interní procesy jsou plně digitální a rozvojem elektronické komunikace u likvidace pojistných událostí je snižováno použití listinné formy i v kontaktu s klienty pojišťovny.

Interní kontrolní systém a řízení rizik

Corporate governance

KP v souladu s požadavky směrnice Evropského parlamentu a Rady č. 2009/138/ES o přístupu k pojišťovací a zajišťovací činnosti a jejímu výkonu (Solventnost II) má zavedeny čtyři klíčové funkce: aktuárskou funkci, funkci compliance, funkci risk managementu a funkci interního auditu. Tyto klíčové funkce jsou podpořeny souborem výborů, které jsou součástí jak systému řízení rizik, tak vnitřního kontrolního systému. Klíčové funkce spolu navzájem úzce spolupracují, a to jak na lokální úrovni v KP v ČR, tak na skupinové úrovni. Skupinové klíčové funkce poskytují lokálním klíčovými funkcím metodické pokyny, nástroje a postupy.

KP rovněž naplňuje právní rámec ochrany osobních údajů v evropském prostoru (GDPR) s cílem hájit co nejvíce práva občanů EU proti neoprávněnému zacházení s jejich daty, včetně osobních údajů. Za účelem zajištění plného respektování práv subjektů v této oblasti vytvořila KP pozici pověřence pro ochranu osobních údajů (Data Protection Officer) a pozici korespondenta pro ochranu osobních údajů (Data Protection Correspondent).

Soustava interních norem společnosti stanovující jasné a přesné rozdělení odpovědností jednotlivých zaměstnanců pak zajišťuje dodržování principu zamezení vzniku konfliktu zájmů a zvyšuje efektivitu interního kontrolního systému i systému řízení rizik.

Systém řízení rizik

Systém řízení rizik (včetně rizik udržitelnosti) KP je složen ze tří typů komponentů, a to organizačního rámce, technických prostředků a lidských zdrojů.

Mezi organizační komponenty patří organizační struktura, která zajišťuje nezávislost funkce risk managementu na provozních funkcích a má přímý přístup k představenstvu společnosti. To umožňuje funkci risk managementu implementovat strategie, politiky a nástroje pro řízení rizik.

Technickými prostředky systému řízení rizik jsou nástroje pro identifikaci, analýzu a vyhodnocení podstupovaných či potenciálních rizik a také nástroje pro jejich monitoring, snižování a reportování. Mezi hlavní nástroje sloužící pro vyhodnocení rizik patří model pro výpočet SCR (kapitálového požadavku) a ostatní aktuárské modely, riziková mapa a skupinový nástroj MyRCSA (skupinový nástroj pro vyhodnocení operačních rizik).

Lidské zdroje hrají v celém systému řízení rizik klíčovou roli. Jsou to veškeré interakce mezi pracovníky KP, třemi liniemi obrany a zároveň zúčastněnými stranami, jako jsou akcionáři KP, dodavatelé a obchodní partneři a státní orgány. V souvislosti s komponentou lidských zdrojů jsou důležité hodnoty KP, které staví na otevřené komunikaci, týmovém duchu, společenské odpovědnosti, profesionalitě, znalostech a dovednostech.

Systém řízení rizik KP má čtyři stavební bloky:

- identifikace rizik
- analýza a hodnocení rizik
- řízení a monitoring rizik
- reporting

Risk management využívá pro tyto čtyři procesy nástroje řízení rizik, a navíc je úzce propojen s vnitřním kontrolním systémem. Systémy řízení rizik a vnitřních kontrol se vzájemně podporují.

Principy vnitřního kontrolního systému jsou východiskem pro identifikaci, hodnocení, monitoring a řízení rizik a také pro jejich reporting.

Vztah mezi systémem vnitřního kontrolního prostředí a systémem řízení rizik je zabezpečen vlastní organizací těchto systémů.

Tato organizace umožňuje permanentní řízení hlavních rizik, které by mohly mít vliv na solventnost společnosti a následně na Skupinu SG.

Procesy systému řízení rizik poskytují přehled o hlavních rizicích, kterým je KP vystavena, a zároveň zajišťují podklady pro informované rozhodování představenstva KP tak, aby se riziková expozice KP pohybovala v požadovaném rámci. Procesy systému řízení rizik jsou nastaveny způsobem, který také umožňuje včasné varování představenstva, jež v případě nutnosti může podniknout kroky k implementaci nápravných opatření nebo akčních plánů, aby zamezilo či zmírnilo materializaci daného rizika.

Příslušná opatření směřující k řízení rizik a jejich snižování jsou řízena na základě rámce stanoveného politikami řízení rizik, strategií řízení rizik a rizikovým apetitem společnosti.

Primární odpovědnost za funkcionalitu systému řízení rizik nese představenstvo KP.

Lidé v KP

Rok 2022 znamenal pro Komerční pojišťovnu velmi dynamické období v oblasti nábory nových spolupracovníků. V náborové strategii se KP soustředila především na zajištění kapacit v oblasti IT, provozu a pojistných specialistů. V roce 2022 nastoupilo 39 nových zaměstnanců, 7 pozic bylo pokryto interními náborů. Na počátku roku 2022 Komerční pojišťovna pokračovala v zajištění provozní kontinuity při ochraně zdraví a bezpečnosti zaměstnanců v rámci další pandemické vlny onemocnění Covid 19. Na úrovni společnosti byla přijata preventivní opatření jako pravidelná práce z domova, testování zaměstnanců, podpora očkování dnem placeného volna navíc a nastavení protiepidemických standardů.

Komerční pojišťovna si během roku 2022 plně osvojila tzv. hybridní styl práce – tedy kombinaci pravidelné práce z domova a z kanceláře; tento způsob práce pokračoval i po odeznění pandemické vlny a patří již ke standardu způsobu práce zaměstnanců a fungování společnosti. Zaměstnancům poskytuje vyšší časovou flexibilitu při sladování osobního a pracovního života. Možnost pravidelné práce z domova je i jedním z nejžádanějších benefitů na pracovním trhu. KP i nadále pokračovala ve změnách aktivitách týkající ve způsobu spolupráce na inovaci a vývoji produktů formou agilního řízení. V roce 2022 vznikly v KP dva týmy – pro vývoj individuálního cestovního pojištění a rizikového životního pojištění k hypotékám.

Mimo intenzivní náborové aktivity se HR oddělení soustředilo rovněž na podporu tzv. interní mobility, tj. postup interních zaměstnanců na novou pozici, zavádění nových funkcionalit v informačním systému lidských zdrojů s cílem zlepšit přístup k datům pro koncové uživatele. Nově se implementoval zjednodušený odměňovací modul pro manažery. HR oddělení se rovněž věnovalo interním komunikačním platformám – HR intranetu, kde byly vytvořeny nové informační sekce.

KP opět pro rok 2022 vyčlenila vzdělávací rozpočet umožňující podporu odborného růstu, rozvoj v oblasti tzv. měkkých dovedností, ale i individuální jazykovou výuku. Pokračovali jsme ve vzdělávání rovněž formou on-line vzdělávacích aktivit díky předplaceným uživatelským licencím. Vzhledem k pravidelné práci z domova HR a management společnosti pokračovali ve formátu on-line přenosu „broadcast“, který je jedním z komunikačních kanálů pro zaměstnance poskytující informace z oblasti obchodních výsledků, strategického plánování nebo personální oblasti.

I v roce 2022 byl nábor zaměstnanců jednou z klíčových priorit KP. Pracovní trh kvůli pokračující pandemii, strmému růstu inflace a nízké nezaměstnanosti dostal zaměstnavatele pod bezprecedentní tlak nalézt kvalifikované zaměstnance. Poptávka společností po nových zaměstnancích je stále vysoká, zatímco ochota kandidátů aktivně vstoupit na trh práce a hledat nové pracovní uplatnění je nižší než před pandemií. Rychlost náborového procesu a atraktivita pracovní nabídky a stabilita zaměstnavatele byla pro úspěšnost náborových aktivit klíčová.

Komerční pojišťovna, stejně jako v minulých letech, intenzivně využívala synergií ve Skupině Komerční banky, SOGECAP a Société Générale. Dobře nastavená spolupráce v rámci Skupiny se odrazila např. v náboru a mobilitě zaměstnanců mezi Komerční bankou a Komerční pojišťovnou, v účasti vybraných zaměstnanců KP v rozvojových programech skupiny SOGECAP, nastavení HR procesů, nastavení sdíleného portfolia vybraných vzdělávacích aktivit nebo zejména v efektivní spolupráci v rámci outsourcingu zpracování mezd.

KP se dlouhodobě řadí mezi stabilní zaměstnavatele a svým zaměstnancům nabízí široké portfolio benefitů, které podporují vyváženost pracovního i soukromého života (např. 5 dní placeného volna bez nutnosti zdůvodnění, otcovské volno navíc, den volna pro nastávající maminky, flexibilní pracovní úvazky, možnost pravidelné práce z domova). Mimo jmenované benefity KP nabízí rizikové životní pojištění, příspěvek na penzijní připojištění, životní pojištění, cafeterii, e-stravenky. Na počátku roku 2022 došlo k aktualizaci některých benefitů – navýšení hodnoty stravenky plně hrazené zaměstnavatelem, zvýšení odměn za pracovní jubilea, revizi zaměstnaneckých sazeb na skupinové produkty. Všem zaměstnancům byl nabídnut mobilní tarif a příspěvek na opotřebením mobilního zařízení. Zajímavou škálu benefitů KP dokázala udržet a navýšit i ve velmi obtížném roce 2022.

Významné události, které nastaly po datu účetní závěrky

Společnost si není vědoma žádných významných následných událostí, které nastaly po datu účetní závěrky a které by měly vliv na účetní závěrku.

Komentáře k finančním výsledkům

Porovnání meziročního vývoje hrubého předepsaného pojistného – Rezervotvorné životní pojištění (tis. Kč)

2021	5 814 819
2022	5 109 272

-12,1 %

Porovnání meziročního vývoje hrubého předepsaného pojistného – Rizikové životní pojištění (tis. Kč)

2021	865 986
2022	999 388

+15,4 %

Porovnání meziročního vývoje hrubého předepsaného pojistného – neživotní pojištění (tis. Kč)

2021	662 456
2022	816 271

+23,2 %

Hospodářský výsledek

Hospodářský výsledek Komerční pojišťovny podle českých účetních standardů za rok 2022 dosáhl 358,6 miliony Kč. Podle mezinárodních účetních standardů IFRS, využívaných pro účely konsolidace s KB, činil hospodářský výsledek 301,6 milionů Kč (neauditovaný).

Hrubé předepsané pojistné

Objem hrubého předepsaného pojistného za rok 2022 činil 6 925 milionů Kč. Hrubé předepsané pojistné životního pojištění dosáhlo v roce 2022 výše 6 109 milionů Kč, což je oproti roku 2021 pokles o 8,6 %. Z toho tvoří 5 109 milionů Kč rezervotvorné životní pojištění, což představuje meziroční pokles o 12 % v důsledku růstu úrokových sazeb. Na druhé straně tak rizikové životní pojištění dosáhlo 999 milionů Kč, což je nárůst o 15 % díky růstu portfolia zejména v individuálním rizikovém pojištění. V oblasti neživotního pojištění Komerční pojišťovna předepsala 816 milionů Kč. Oproti roku 2021 tak došlo ke zvýšení předepsaného pojistného o 23,2 %. Převážnou část portfolia stále tvoří produkty investičního životního pojištění prodávané Komerční bankou, zejména produkty s garantovaným zhodnocením. V průběhu roku 2022 byly představeny další z řady zajištěných fondů - fondy Protective 14, Stabilita a Stabilita 2.

Struktura hrubého předepsaného pojistného v roce 2022 (%)



Struktura hrubého předepsaného pojistného v roce 2021 (%)



Struktura portfolia Komerční pojišťovny k 31. 12. 2022 (%)

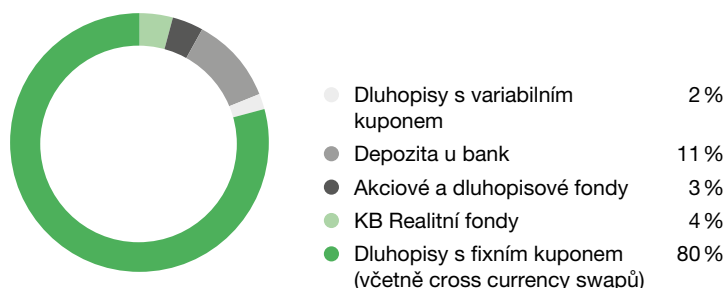

Struktura portfolia Komerční pojišťovny k 31. 12. 2021 (%)

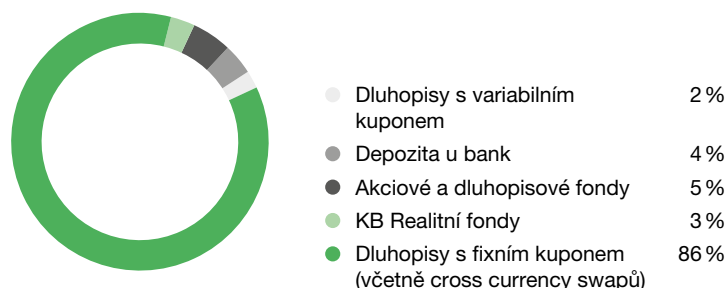

Struktura portfolia

Struktura investičního portfolia je téměř stejná jako v předešlých letech. Komerční pojišťovna se nadále orientuje zejména na konzervativní tituly. Dluhopisy s fixním kuponem (včetně cross currency swapů) tvoří 80 % portfolia, a umožňují tak garantovat klientům dosažení pevného výnosu. Významnou část portfolia

tvoří státní dluhopisy České republiky a dluhopisy vydané bankami a korporacemi se sídlem v EU. Portfolio dále tvoří depozita, akciové a dluhopisové fondy, a okrajově jsou zastoupeny dluhopisy s variabilním kuponem.

Struktura technických rezerv k 31. 12. 2022 (%)



Struktura technických rezerv k 31. 12. 2021 (%)

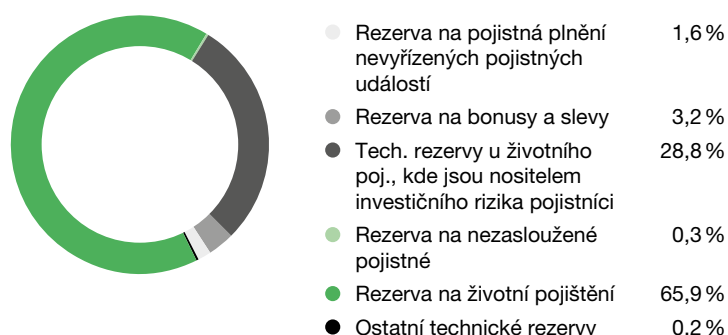

Technické rezervy

Objem technických rezerv se oproti roku 2021 snížil o 7,9 % a k 31. 12. 2022 dosáhl výše 46 275 milionů Kč.

Vlastní kapitál

Vlastní kapitál k 31. 12. 2022 činil 1 788 milionů Kč, v porovnání s rokem 2021 se jedná o 37,8% zvýšení z důvodu navýšení kapitálu formou doplňkového kapitálového fondu.

V průběhu roku 2022 Komerční pojišťovna nenabyla žádné vlastní akcie.

Celková bilanční suma k 31. 12. 2022 dosáhla výše 47 662 milionů Kč, což je meziročně o 8,3 % méně.

| Vrcholové orgány

Představenstvo

Gaël Loaec

předseda představenstva a ředitel společnosti

předsedou představenstva zvolen s účinností od 1. října 2018. Je absolventem ekonomie na Sorbonne Université. Je také členem Francouzského institutu pojištných matematiků. V letech 1991 až 2000 zastával různé pojištně-matematické pozice ve skupině CARDIF a od roku 2000 do roku 2004 v BNP Paribas. Od roku 2005 pracoval jako ředitel pojištné matematiky ve skupině Société Générale. V roce 2007 se podílel na vzniku pojišťovny v Chorvatsku, kde následně působil šest let. V letech 2013 až 2018 byl generálním ředitelem společnosti La Marocaine Vie, pojišťovny v Maroku.

Členství v orgánech jiných právnických osob: žádné

Helena Indrová

členka představenstva a ředitelka Úseku ekonomického

členkou představenstva zvolena s účinností od 22. ledna 2014. Svou profesní kariéru začala ve společnosti Ernst & Young. Od roku 2006 působila v Komerční bance v oddělení Řízení finanční skupiny. V roce 2009 nastoupila do Komerční pojišťovny, kde vedla Odbor controllingu a plánování a v únoru 2011 byla jmenována zástupkyní ředitelky ekonomického úseku. Je absolventkou Technické univerzity v Liberci, Hospodářské fakulty, a členkou britské Association of Chartered Certified Accountants.

Členství v orgánech jiných právnických osob: členka kontrolní komise České asociace pojišťoven

Šárka Šindlerová

členka představenstva a ředitelka Úseku klientský servis a provoz

členkou představenstva zvolena s účinností od 1. července 2007. Od roku 1996 se pohybuje ve finančním světě, působila ve společnostech Deloitte a ING. Do Komerční pojišťovny nastoupila v listopadu 2002 na pozici ředitelky Úseku ekonomického, od února 2014 je ředitelkou Úseku klientský servis a provoz. Je absolventkou Slezské univerzity v Opavě v oboru ekonomie.

Členství v orgánech jiných právnických osob: žádné

Zdeněk Doboš

člen představenstva a ředitel Úseku vývoj

členem představenstva zvolen s účinností od 1. února 2019. Ve skupině Société Générale působí od roku 2001, kdy začal v oddělení Řízení finanční skupiny KB, které mělo za úkol restrukturalizaci dceřiných společností po vstupu Société Générale na český trh. Následně přestoupil do Modré pyramidy, kde vedl produktový vývoj a zodpovídal za uvedení retailových produktů skupiny KB do nabídky Modré pyramidy a později také za marketing. Do Komerční pojišťovny nastoupil 1. února 2019 na pozici ředitele Úseku vývoj. Je absolventem České zemědělské univerzity v Praze, Fakulty ekonomiky a managementu.

Členství v orgánech jiných právnických osob: žádné

Zdeněk Zavadil

člen představenstva a ředitel Úseku externí distribuční kanály

byl zvolen s účinností od 10. května 2001. Profesní kariéru začal v roce 1992 ve společnosti Motokov, následně pracoval v několika leasingových společnostech. Do Komerční pojišťovny nastoupil v květnu 2001 na pozici ředitele Úseku klientský servis a provoz, od února 2014 je ředitelem Úseku externí distribuční kanály. Je absolventem Vysoké školy ekonomické v Praze, Fakulty podnikohospodářské.

Členství v orgánech jiných právnických osob: společník v BONISPOL, s.r.o

Milan Hladký

člen představenstva a ředitel Úseku řízení informačních technologií a strategické transformace

byl zvolen s účinností od 1. května 2022. Profesní kariéru začal v roce 2002 ve společnosti Kearney jako obchodní analytik a od roku 2005 pracoval jako projektový manažer ve společnosti DHL. V pozici projektového manažera nastoupil do Komerční banky v roce 2008 a od roku 2013 do roku 2020 pracoval ve stejné společnosti v různých manažerských rolích v oblasti IT, a to útvarch Provisioning Improved Customer Experience operations, IT projektový management a delivery and enterprise release management. V roce 2020 nastoupil do Pojišťovny jako ředitel Úseku řízení informačních technologií a strategické transformace.

Členství v orgánech jiných právnických osob: žádné

Dozorčí rada

Philippe Perret

předseda dozorčí rady

členem dozorčí rady zvolen s účinností od 4. března 2006, předsedou dozorčí rady pak zvolen prosince 2009. Od roku 1987 pracuje ve finančnictví, nejdříve ve společnosti NATIO-VIE (člen skupiny BNP), poté od roku 1997 ve společnosti SOGECAP. Od 1. prosince 2009 působí jako generální ředitel společnosti. Je absolventem National School of Statistics and Economic Management a členem výkonné komise Asociace francouzských pojišťoven a Francouzského institutu pojistných matematiků.

Členství v orgánech jiných právnických osob: CEO a ředitel ve společnostech: Sogecap; předseda představenstva ve společnostech: Antarius, Oradéa Vie, Sogessur, Sogelife, La Marocaine Vie, Sociétés Générale Assurances Retraite, stálý člen SOGECAP v představenstvu: Fonds stratégique de participations

Miroslav Hiršl

člen dozorčí rady

členem dozorčí rady zvolen s účinností od 30. listopadu 2018. Je absolventem Vysoké školy ekonomické v Praze se zaměřením na zahraniční obchod a bankovníctví a postgraduálního studia na Graduate School of Banking v Boulder, Colorado ve Spojených státech amerických. V letech 1996 až 2006 působil na různých pozicích v rámci Komerční banky, nejprve na pobočce Hradec Králové, posléze pak na regionální pobočce a na centrále KB v Praze. V letech 2006 až 2014 působil ve společnosti Modrá pyramida stavební spořitelna, a.s., a to nejprve jako ředitel pro obchodní synergie, dále pak jako člen představenstva, náměstek generálního ředitele, výkonný ředitel pro obchod a marketing a konečně jako místopředseda představenstva, první náměstek generálního ředitele, výkonný ředitel pro obchod a marketing. V letech 2014 až 2018 působil jako generální ředitel a člen představenstva Sociétés Générale Montenegro banka, a.d., v Černé Hoře. Od srpna 2018 je členem představenstva Komerční banky zodpovědný za Úsek Retailové bankovníctví.

Členství v orgánech jiných právnických osob: člen dozorčí rady ve společnostech: Amundi Czech Republic Asset Management, a.s., Amundi Czech Republic, investiční společnost, a.s., ESSOX s.r.o., člen představenstva ve společnosti Komerční banka, a.s.

Laurent Dunet

člen dozorčí rady

člen dozorčí rady zvolen s účinností od 1. dubna 2022. Profesionální kariéru začal v roce 1993 v oblasti finanční kontroly, později jako auditor a senior auditor ve společnosti Deloitte v letech 1996 až 1998 v oblasti pojišťovnictví. Od roku 1998 působí ve skupině Sociétés Générale ve společnosti SOGECAP. Do roku 2010 zastával pozici ředitele úseku účetnictví. Od roku 2008 do roku 2011 se stal ředitelem Komerční pojišťovny. V roce 2011 zastával pozici zástupce ředitele a od roku 2012 řídil společnost SOGESSUR v Paříži až do roku 2017. V letech 2017 až 2021 pracoval v pozici zástupce ředitele Sociétés Générale Assurances v Paříži, odpovědným za oblast obchodního rozvoje v oblasti bankopojištění. Od roku 2022 pracuje ve stejné společnosti na pozici zástupce ředitele odpovědného za oblast mezinárodní divize.

Členství v orgánech jiných právnických osob: člen představenstva SOGECAP S.A., ředitel ve společnostech: Sogessur, Oradea Vie, ALD Redesigned activity company, Sogelife, LaMarocaine Vie, UIB Assurances, předseda představenstva ve společnostech: BRD Asigurari de Viata, BRD Societate de administrare a fondurilor de pensii private

Výbor pro audit

Výbor pro audit se skládá ze 3 členů. Členové Výboru pro audit jsou voleni valnou hromadou ze členů dozorčí rady nebo třetích stran.

Složení Výboru pro audit

Thomas Jarsaillon
předseda Výboru pro audit

Laurent Dunet
člen Výboru pro audit

Jiří Příbyl
člen Výboru pro audit

Organizační struktura ke dni 31. 12. 2022

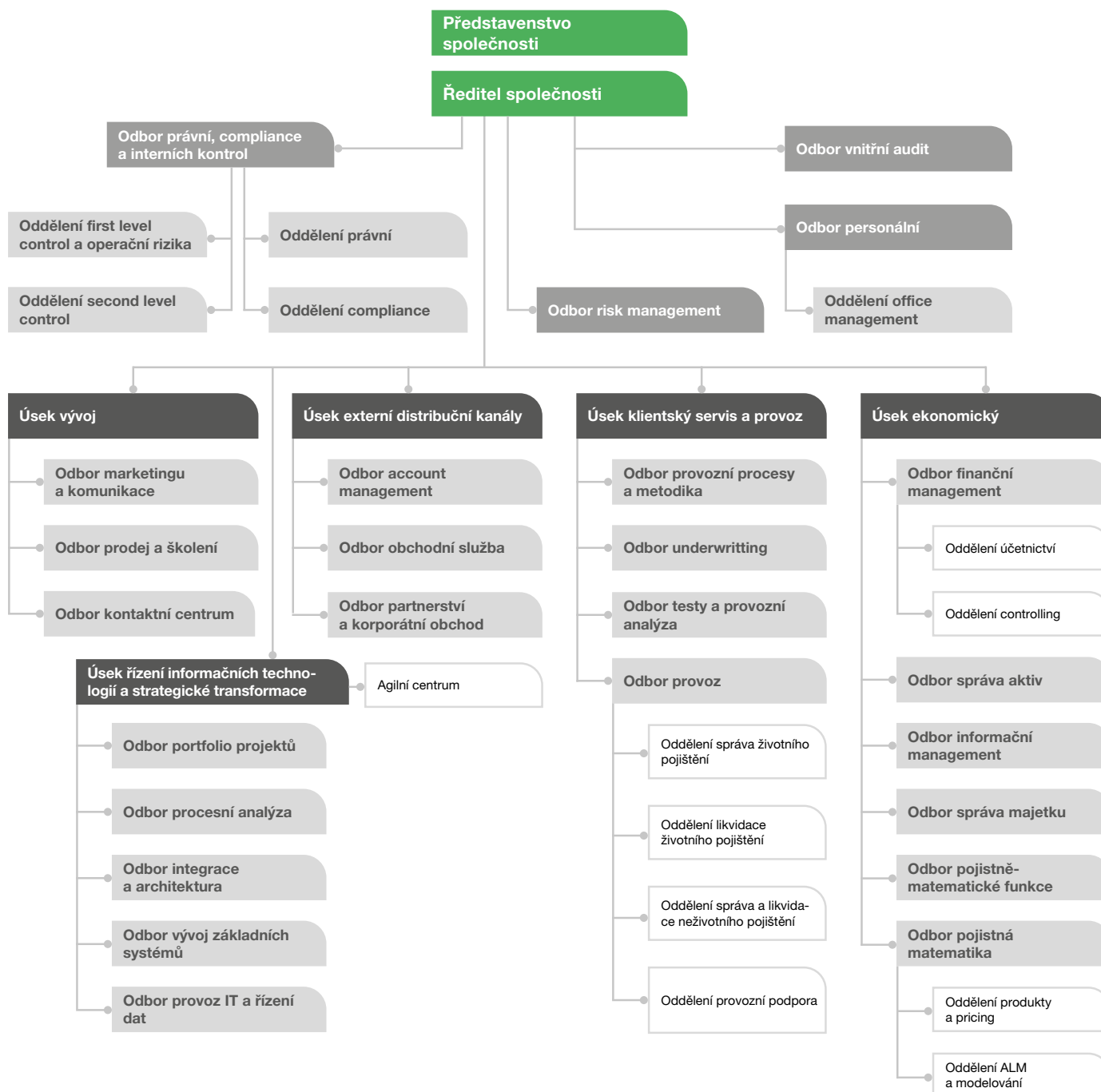

Rozhodnutí akcionářů na valných hromadách

Ve smyslu § 421 odst. 2 zákona č. 90/2012 Sb., o obchodních společnostech a družstvech (zákon o obchodních korporacích) byla učiněna následující rozhodnutí valné hromady:

Valná hromada společnosti na svém zasedání dne 25. dubna 2022:

- změnu stanov Pojišťovny za účelem snížení počtu členů dozorčí rady ze 4 na 3,
- projednala předloženou účetní závěrku a návrh představenstva Pojišťovny na rozdělení zisku za rok 2021;
- přezkoumala zprávu dozorčí rady Pojišťovny o výsledcích její kontrolní činnosti a přezkoumala zprávu představenstva o vztazích;
- schválila řádnou účetní závěrku Pojišťovny za rok 2021;
- rozhodla o rozdělení zisku za rok 2021 tak, že ze zisku po zdanění ve výši 654 114 048,18 Kč nebude vyplacena dividenda a převod na účet nerozděleného zisku bude činit 654 114 048,18 Kč;

- pověřila společnost Ernst & Young Audit, s.r.o., Na Florenci 2116/15, 110 00 Praha 1 – Nové Město provedením auditu společnosti za účetní období 2022.

Valná hromada v roce 2022 dále:

- dne 25. března 2022 zvolila členem dozorčí rady pana Laurenta Duneta a potvrdila a zvolila členkou představenstva paní Helenu Indrovou;
- dne 29. června 2022 schválila navýšení vlastního kapitálu Pojišťovny příplatkem mimo základní kapitál do doplňkového kapitálového fondu Pojišťovny, příplatek byl poskytnutý ze strany akcionáře SOGECAP, S.A. ve výši 510 024 752 Kč a akcionáře Komerční banky, a.s. ve výši 489 975 248 Kč;
- dne 21. září 2022 zvolila opětovně členem představenstva pana Gaela Loacea.

| Zpráva dozorčí rady

Dozorčí rada v průběhu roku 2022 zabezpečovala úkoly, které jí náležejí podle zákona a stanov akciové společnosti. Dozorčí rada vykonávala dohled nad činnostmi pojišťovny a předkládala představenstvu své podněty.

Po přezkoumání účetní závěrky pojišťovny za období od 1. ledna do 31. prosince 2022 a na základě zprávy externího auditora k této účetní závěrce dozorčí rada konstatuje, že účetnictví bylo vedeno průkazným způsobem a v souladu s obecně závaznými předpisy upravujícími vedení účetnictví pojišťoven a také v souladu se stanovami pojišťovny a že účetní výkazy věrně zobrazují ve všech významných ohledech finanční situaci společnosti.

Statutární externí auditor provedl audit finančních výkazů společnosti k 31. prosinci 2022, z něhož vyplývá, že účetní závěrka podává ve všech významných ohledech věrný a poctivý obraz aktiv, závazků, vlastního kapitálu a finanční situace společnosti k 31. prosinci 2022 a výsledku hospodaření za rok 2022 v souladu s příslušnými předpisy České republiky.

Dozorčí rada doporučuje valné hromadě schválit finanční výkazy za rok 2022 tak, jak jsou předloženy představenstvem.

Dozorčí rada přezkoumala Zprávu o vztazích za rok 2022 zpracovanou společností podle ustanovení § 82 a násl. zákona o obchodních korporacích a na základě předložených podkladů konstatuje, že Komerční pojišťovně, a.s., nevznikla v účetním období od 1. ledna 2022 do 31. prosince 2022 žádná újma.

V Praze dne 21. dubna 2023

Za dozorčí radu Komerční pojišťovny, a.s.



Philippe Perret
předseda dozorčí rady

| Čestné prohlášení

Komerční pojišťovna, a.s., prohlašuje, že všechny informace a údaje uvedené v této výroční zprávě jsou pravdivé a úplné. Komerční pojišťovna, a.s., dále prohlašuje, že do data zpracování výroční zprávy nedošlo k podstatným negativním změnám ve finanční situaci společnosti.

V Praze dne 21. dubna 2023

Jménem představenstva podepsali:



Gaël Loaec
předseda představenstva a ředitel společnosti



Helena Indrová
členka představenstva a ředitelka Úseku ekonomického

FINANČNÍ ČÁST

| Obsah

Finanční část

Zpráva nezávislého auditora akcionářům společnosti Komerční pojišťovna, a.s.	20
Rozvaha pojišťoven k 31. 12. 2022	27
Výkaz zisku a ztrát za rok 2022	29
Přehled o změnách vlastního kapitálu k 31. 12. 2022	31
Příloha účetní závěrky za rok 2022	32
Zpráva o vztazích mezi propojenými osobami za účetní období roku 2022	60

Zpráva nezávislého auditora akcionářům společnosti Komerční pojišťovna, a.s.



ZPRÁVA NEZÁVISLÉHO AUDITORA

Akcionářům společnosti Komerční pojišťovna, a.s.:

Zpráva o auditu účetní závěrky

Výrok auditora

Provedli jsme audit přiložené účetní závěrky společnosti Komerční pojišťovna, a.s., (dále také „Společnost“) sestavené na základě českých účetních předpisů, která se skládá z rozvahy k 31. prosinci 2022, výkazu zisku a ztráty, přehledu o změnách vlastního kapitálu za rok končící 31. prosince 2022 a přílohy této účetní závěrky, která obsahuje popis použitých podstatných účetních metod a další vysvětlující informace. Údaje o Společnosti jsou uvedeny v bodě 1 přílohy této účetní závěrky.

Podle našeho názoru přiložená účetní závěrka podává věrný a poctivý obraz aktiv a pasiv Společnosti Komerční pojišťovna, a.s., k 31. prosinci 2022 a nákladů a výnosů a výsledku jejího hospodaření za rok končící 31. prosince 2022 v souladu s českými účetními předpisy.

Základ pro výrok

Audit jsme provedli v souladu se zákonem o auditorech, nařízením Evropského parlamentu a Rady (EU) č. 537/2014 a standardy Komory auditorů České republiky pro audit, kterými jsou mezinárodní standardy pro audit (ISA) případně doplněné a upravené souvisejícími aplikačními doložkami. Naše odpovědnost stanovená těmito předpisy je podrobněji popsána v oddílu Odpovědnost auditora za audit účetní závěrky. V souladu se zákonem o auditorech a Etickým kodexem přijatým Komorou auditorů České republiky jsme na Společnosti nezávislí a splnili jsme i další etické povinnosti vyplývající z uvedených předpisů. Domníváme se, že důkazní informace, které jsme shromáždili, poskytují dostatečný a vhodný základ pro vyjádření našeho výroku.

Hlavní záležitosti auditu

Hlavní záležitosti auditu jsou záležitosti, které byly podle našeho odborného úsudku při auditu účetní závěrky za běžné období nejvýznamnější. Těmito záležitostmi jsme se zabývali v kontextu auditu účetní závěrky jako celku a v souvislosti s utvářením názoru na tuto závěrku. Samostatný výrok k těmto záležitostem nevyjadřujeme. U jednotlivých hlavních záležitostí auditu popisovaných níže uvádíme, jakým způsobem jsme je v rámci auditu řešili.

Splnili jsme povinnosti popsané v naší zprávě v oddílu Odpovědnost auditora za audit účetní závěrky, včetně povinností souvisejících s těmito záležitostmi. V rámci auditu jsme tudíž provedli rovněž postupy, jejichž cílem je reagovat na naše vyhodnocení rizik významné (materiální) nesprávnosti účetní závěrky. Výsledky námi provedených auditorských postupů, včetně postupů zaměřujících se na níže uvedené záležitosti, jsou základem pro vyjádření našeho výroku k přiložené účetní závěrce.

Reálná hodnota investic

Investice Společnosti, uvedené v bodě 4.2 Investice přílohy této účetní závěrky, představují hlavní část celkových aktiv Společnosti. Tyto investice jsou oceněny reálnou hodnotou, a nominální hodnotou (v případě depozit u finančních institucí) viz body 2.3 Investice a 4.2 Investice přílohy této účetní závěrky. Na základě zhodnocení tržní aktivity jednotlivých investic v investičním portfoliu Společnost určí vhodnou metodu ocenění. Reálná hodnota likvidních a kótovaných investic je založena na tržně zjistitelných cenách.

Část investičního portfolia se skládá z nelikvidních nebo nekótovaných investic. Reálná hodnota těchto investic je založena na oceňovacích modelech, jejichž vstupy a předpoklady buď jsou, nebo nejsou, tržně zjistitelné. Ke stanovení předpokladů a vstupů pro oceňovací modely, které slouží k určení reálné hodnoty těchto investic, je ve významné míře zapotřebí úsudek a odhad vedení Společnosti. Vzhledem k těmto skutečnostem je oblast ocenění investic významná pro audit účetní závěrky a vyhodnotili jsme ji jako jednu z hlavních záležitostí auditu.

Vyhodnotili jsme způsob řízení a proces ocenění investic. Otestovali jsme nastavení interních kontrol nad procesem oceňování investic, a nastavení a účinnost interních kontrol nad procesem oceňování dluhových cenných papírů a akcií, včetně výběru metody ocenění.

S pomocí specialistů na oceňování jsme posoudili metodologii aplikovanou Společností pro posouzení tržní aktivity jednotlivých investic v investičním portfoliu.

Na vybraném vzorku investic přes celé investiční portfolio jsme otestovali, že Společnost identifikovala nelikvidní nebo nekótované instrumenty a vybrala adekvátní oceňovací metodu.

U vybraného vzorku likvidních a kótovaných finančních nástrojů jsme porovnali reálné hodnoty s kótovanými tržními cenami k 31. prosinci 2022. S pomocí specialistů na oceňování jsme vyhodnotili modely, vstupy a předpoklady, které společnost použila pro určení reálných hodnot nelikvidních a nekótovaných investic, zahrnující také investice do realitních fondů. U tohoto vzorku investic jsme provedli nezávislé ocenění na reálnou hodnotu. V případě objektivně nezjistitelných vstupů jsme ve spolupráci se specialisty na oceňování posoudili jejich přiměřenost za použití procedur, jako je vyhodnocení a analýza očekávaných finančních toků, potvrzení použitých předpokladů a revize posudků stanovující reálnou hodnotu podkladových nemovitostí v realitních fondech.

Ve spolupráci se specialisty na oceňování jsme rovněž posoudili, zda Společnost řádně vyhodnotila modely, vstupy a předpoklady použité pro stanovení reálné hodnoty investic.

Dále jsme zhodnotili přiměřenost údajů vztahujících se k investicím, viz body 2.3 Investice a 4.2 Investice zveřejněných v příloze této účetní závěrky v souladu s českými účetními předpisy.

Odhady použité při výpočtu technických rezerv a testu postačitelnosti rezerv

Technické rezervy Společnosti uvedené v bodech 2.9 Technické rezervy, a 4.8 Technické rezervy přílohy účetní závěrky představují významnou část závazků Společnosti. Technické rezervy jsou oceněny v souladu s českými účetními předpisy. Pro účely výpočtu daně z příjmu. Společnost počítá technické rezervy také v souladu s rámcem Solvency II.

V rámci prováděných auditových postupů jsme využili naše pojištěně-matematické specialisty. Náš audit se zaměřil na modely považované za komplexní nebo na modely vyžadující významný úsudek při stanovování předpokladů, jako je úmrtnost, nemocnost a vývoj pojistných událostí, proměnné a úpravy modelů související s podíly na zisku.

V souladu s ustálenou praxí v pojišťovnictví Společnost používá pojistně-matematické modely k ověření ocenění technických rezerv, jak je uvedeno v bodě 2.9 Technické rezervy. Ekonomické a pojistně-matematické předpoklady, jako investiční výnos, náklady a úrokové sazby, úmrtnost, nemocnost, očekávání ohledně vypořádání a vývoje pojistných událostí a chování pojistníků jsou klíčové vstupy používané k určení výše těchto dlouhodobých závazků, jak je uvedeno v bodě 3 Řízení rizik.

Tato oblast obsahuje významný podíl úsudku a odhadu vedení Společnosti ohledně nejistoty budoucích plnění, včetně načasování a výše celkového konečného vypořádání dlouhodobých závazků vůči pojistníkům, a vyžaduje významné úsilí ze strany auditu. Pro jsme tuto oblast vyhodnotili jako jednu z hlavních záležitostí auditu.

Vyhodnotili jsme řízení a proces výpočtu technických rezerv. Otestovali jsme nastavení a provozní účinnost vnitřních kontrol Společnosti nad pojistně-matematickými postupy, včetně řízení a schvalovacího procesu pro nastavení ekonomických a pojistně-matematických předpokladů. Dále jsme vyhodnotili postupy Společnosti týkající se pojistně-matematických analýz, včetně analýz srovnání odhadovaných a skutečných výsledků na základě zkušenosti v portfoliu. Pro proces nastavování předpokladů jsme vyhodnotili analýzy dosavadních historických dat provedené Společností. Naše zhodnocení zahrnovalo, dle potřeby, procedury ohledně managementem stanovených ekonomických a pojistně-matematických předpokladů použitých v pojistně-matematických modelech, a to včetně porovnání s ustálenou praxí v pojišťovnictví.

Vyhodnotili jsme použití pojistně-matematických předpokladů použitých v modelech, které se mohou lišit v závislosti na produktu a jeho vlastnostech a soulad modelů s českými účetními předpisy a rámcem Solvency II. Dále jsme provedli auditorské postupy testující matematickou správnost a úplnost výpočtu na vzorku technických rezerv v těchto modelech. Specificky v souladu s rámcem Solvency II jsme provedli auditorské postupy testující matematickou správnost a úplnost výpočtu pro hodnotu nejlepšího odhadu technických rezerv a rizikové přírážky. Při testování nejlepšího odhadu jsme se primárně zaměřili na testování části portfolia, kde je významný rozdíl v hodnotě rezerv dle českých účetních předpisů a rámcem Solvency II. Jedná se o závazky z tradičního životního pojištění a rizikového pojištění. Zároveň jsme vyhodnotili správnost použití pojistně-matematických předpokladů použitých v modelech specifických pro rámec Solvency II. Zhodnotili jsme proces testování postačitelnosti rezerv, což je test provedený pro kontrolu, že natvořené rezervy odpovídají očekávaným budoucím smluvním závazkům. Naše práce týkající se testů postačitelnosti zahrnuje posouzení existence a úplnosti projektovaných peněžních toků a předpokladů přijatých v kontextu specifik Společnosti, ustálené praxe v pojišťovnictví, a specifik vlastností produktu. Dále jsme zhodnotili přiměřenost údajů zveřejněných v účetní závěrce, které se týkají technických rezerv, viz body 2.9 Technické rezervy, 4.8 Technické rezervy a 3 Řízení rizik, v souladu s českými účetními předpisy.

Dopad zvýšení tržních úrokových sazeb

Jak je uvedeno v bodě 6. Ostatní skutečnosti přílohy účetní závěrky, zvýšení tržních úrokových sazeb mělo významný dopad na Společnost. Konkrétně, jak je uvedeno v bodě 4.6 Vlastní kapitál, reálná hodnota investic výrazně poklesla a také, jak je uvedeno v bodě 4.14 Daně, byla zaúčtována významná odložená daňová pohledávka. Vyhodnocení dopadu zvýšení tržní úrokové sazby zahrnovalo významný úsudek zejména ve vztahu k návratnosti odložené daňové pohledávky a obchodnímu vývoji Společnosti v budoucích letech, včetně posouzení souladu s právní předpisy. Tato oblast vyžadovala významné úsilí ze strany auditu, včetně zapojení pojiště-matematických specialistů, a byla vyhodnocena jako hlavní záležitost našeho auditu.

Posoudili jsme informace o budoucím finančním vývoji připravené vedením Společnosti na příštích 10 let. S pomocí pojiště-matematických specialistů jsme přezkoumali významné předpoklady použité při projekci budoucího vývoje, včetně předpokládaných makroekonomických parametrů, předpokládaného vývoje podnikání a odhadů použitých při výpočtu technických rezerv (jak účetních, tak Solvency II). Klíčové parametry a odhady v projekci jsme porovnali s podnikatelským plánem schváleným dozorčí radou. Posoudili jsme také přiměřenost scénářů aplikovaných na informace o budoucím finančním vývoji, které zahrnovaly: (i) zvýšení úrokových sazeb nad současnou prognózu; (ii) obchodní plán podle zátěžového scénáře ORSA; (iii) nesplnění plánovaného meziročního růstu v oblasti rizikového životního a neživotního pojištění; a (iv) nucené prodeje aktiv. V rámci auditu jsme také posuzovali dopad zvýšení tržních úrokových sazeb na návratnost odložené daňové pohledávky, soulad s právními předpisy a posouzení předpokladu nepřetržitého trvání společnosti.

Posoudili jsme také přiměřenost zveřejněných údajů Společnosti ohledně dopadu zvýšení tržních úrokových sazeb v bodech 6. Ostatní skutečnosti, 4.6 Vlastní kapitál, 4.14 Daně a 2.24 Pokračování společnosti účetní závěrky v souladu s českými účetními předpisy.

Ostatní informace

Ostatními informacemi jsou v souladu s § 2 písm. b) zákona o auditorech informace uvedené ve výroční zprávě mimo účetní závěrku a naši zprávu auditora. Za ostatní informace odpovídá představenstvo Společnosti.

Naš výrok k účetní závěrce se k ostatním informacím nevztahuje. Přesto je však součástí našich povinností souvisejících s auditem účetní závěrky seznámení se s ostatními informacemi a posouzení, zda ostatní informace nejsou ve významném (materiálním) nesouladu s účetní závěrkou či našimi znalostmi o účetní jednotce získanými během auditu účetní závěrky nebo zda se jinak tyto informace nejeví jako významně (materiálně) nesprávné. Také posuzujeme, zda ostatní informace byly ve všech významných (materiálních) ohledech vypracovány v souladu s příslušnými právními předpisy. Tímto posouzením se rozumí, zda ostatní informace splňují požadavky právních předpisů na formální náležitosti a postup vypracování ostatních informací v kontextu významnosti (materiality), tj. zda případné nedodržení uvedených požadavků by bylo způsobilé ovlivnit úsudek činěný na základě ostatních informací.

Na základě provedených postupů, do míry, již dokážeme posoudit, uvádíme, že:

- ostatní informace, které popisují skutečnosti, jež jsou též předmětem zobrazení v účetní závěrce, jsou ve všech významných (materiálních) ohledech v souladu s účetní závěrkou a
- ostatní informace byly vypracovány v souladu s právními předpisy.

Dále jsme povinni uvést, zda na základě poznatků a povědomí o Společnosti, k nimž jsme dospěli při provádění auditu, ostatní informace neobsahují významné (materiální) věcné nesprávnosti. V rámci uvedených postupů jsme v obdržených ostatních informacích žádné významné (materiální) věcné nesprávnosti nezjistili.

Odpovědnost představenstva a dozorčí rady Společnosti za účetní závěrku

Představenstvo Společnosti odpovídá za sestavení účetní závěrky podávající věrný a poctivý obraz v souladu s českými účetními předpisy, a za takový vnitřní kontrolní systém, který považuje za nezbytný pro sestavení účetní závěrky tak, aby neobsahovala významné (materiální) nesprávnosti způsobené podvodem nebo chybou.

Při sestavování účetní závěrky je představenstvo Společnosti povinno posoudit, zda je Společnost schopna pokračovat v trvání podniku, a pokud je to relevantní, popsat v příloze účetní závěrky záležitosti týkající se trvání podniku a použití předpokladu trvání podniku při sestavení účetní závěrky, s výjimkou případů, kdy představenstvo plánuje zrušení Společnosti nebo ukončení její činnosti, resp. kdy nemá jinou reálnou možnost než tak učinit.

Za dohled nad procesem účetního výkaznictví ve Společnosti odpovídá dozorčí rada.

Odpovědnost auditora za audit účetní závěrky

Naším cílem je získat přiměřenou jistotu, že účetní závěrka jako celek neobsahuje významnou (materiální) nesprávnost způsobenou podvodem nebo chybou a vydat zprávu auditora obsahující náš výrok. Přiměřená míra jistoty je velká míra jistoty, nicméně není zárukou, že audit provedený v souladu s výše uvedenými předpisy ve všech případech v účetní závěrce odhalí případnou existující významnou (materiální) nesprávnost. Nesprávnosti mohou vznikat v důsledku podvodů nebo chyb a považují se za významné (materiální), pokud lze reálně předpokládat, že by jednotlivě nebo v souhrnu mohly ovlivnit ekonomická rozhodnutí, která uživatelé účetní závěrky na jejím základě přijmou.

Při provádění auditu v souladu s výše uvedenými předpisy je naší povinností uplatňovat během celého auditu odborný úsudek a zachovávat profesní skepticismus. Dále je naší povinností:

- Identifikovat a vyhodnotit rizika významné (materiální) nesprávnosti účetní závěrky způsobené podvodem nebo chybou, navrhnout a provést auditorské postupy reagující na tato rizika a získat dostatečné a vhodné důkazní informace, abychom na jejich základě mohli vyjádřit výrok. Riziko, že neodhalíme významnou (materiální) nesprávnost, k níž došlo v důsledku podvodu, je větší než riziko neodhalení významné (materiální) nesprávnosti způsobené chybou, protože součástí podvodu mohou být tajné dohody, falšování, úmyslná opomenutí, nepravdivá prohlášení nebo obcházení vnitřních kontrol.
- Seznámit se s vnitřním kontrolním systémem Společnosti relevantním pro audit v takovém rozsahu, abychom mohli navrhnout auditorské postupy vhodné s ohledem na dané okolnosti, nikoli abychom mohli vyjádřit názor na účinnost jejího vnitřního kontrolního systému.
- Posoudit vhodnost použitých účetních pravidel, přiměřenost provedených účetních odhadů a informace, které v této souvislosti představenstvo Společnosti uvedlo v příloze účetní závěrky.

- Posoudit vhodnost použití předpokladu trvání podniku při sestavení účetní závěrky představenstvem, a zda s ohledem na shromážděné důkazní informace existuje významná (materiální) nejistota vyplývající z událostí nebo podmínek, které mohou významně zpochybnit schopnost Společnosti pokračovat v trvání podniku. Jestliže dojdeme k závěru, že taková významná (materiální) nejistota existuje, je naší povinností upozornit v naší zprávě na informace uvedené v této souvislosti v příloze účetní závěrky, a pokud tyto informace nejsou dostatečné, vyjádřit modifikovaný výrok. Naše závěry týkající se schopnosti Společnosti nepřetržitě trvat vycházejí z důkazních informací, které jsme získali do data naší zprávy. Nicméně budoucí události nebo podmínky mohou vést k tomu, že Společnost ztratí schopnost pokračovat v trvání podniku.
- Vyhodnotit celkovou prezentaci, členění a obsah účetní závěrky, včetně přílohy, a dále to, zda účetní závěrka zobrazuje podkladové transakce a události způsobem, který vede k věrnému zobrazení.

Naší povinností je informovat představenstvo, dozorčí radu a výbor pro audit mimo jiné o plánovaném rozsahu a načasování auditu a o významných zjištěních, která jsme v jeho průběhu učinili, včetně zjištěných významných nedostatků ve vnitřním kontrolním systému.

Naší povinností je rovněž poskytnout výboru pro audit prohlášení o tom, že jsme splnili příslušné etické požadavky týkající se nezávislosti, a informovat je o veškerých vztazích a dalších záležitostech, u nichž se lze reálně domnívat, že by mohly mít vliv na naši nezávislost, a o případných opatřeních přijatých k odstranění hrozeb nebo jiných souvisejících opatření.

Dále je naší povinností vybrat na základě záležitostí, o nichž jsme informovali představenstvo, dozorčí radu a výbor pro audit, ty, které jsou z hlediska auditu účetní závěrky za běžný rok nejvýznamnější, a které tudíž představují hlavní záležitosti auditu, a tyto záležitosti popsat v naší zprávě. Tato povinnost neplatí, když právní předpisy zakazují zveřejnění takové záležitosti nebo jestliže ve zcela výjimečném případě usoudíme, že bychom o dané záležitosti neměli v naší zprávě informovat, protože lze reálně očekávat, že možné negativní dopady zveřejnění převáží nad přínosem z hlediska veřejného zájmu.

Zpráva o jiných požadavcích stanovených právními předpisy

V souladu s článkem 10, odst. 2 nařízení Evropského parlamentu a Rady (EU) č. 537/2014 uvádíme v naší zprávě nezávislého auditora následující informace vyžadované nad rámec mezinárodních standardů pro audit:

Určení auditora a délka provádění auditu

Auditorem Společnosti nás dne 25. dubna 2022 určila valná hromada Společnosti. Auditorem Společnosti jsme nepřetržitě 8 let.

Soulad s dodatečnou zprávou pro výbor pro audit

Potvrzujeme, že náš výrok k účetní závěrce uvedený v této zprávě je v souladu s naší dodatečnou zprávou pro výbor pro audit Společnosti, kterou jsme dne 21. dubna 2023 vyhotovili dle článku 11 nařízení Evropského parlamentu a Rady (EU) č. 537/2014.

Poskytování neauditorských služeb

Prohlašujeme, že jsme Společnosti neposkytli žádné služby uvedené v čl. 5 odst. 1 nařízení Evropského parlamentu a Rady (EU) č. 537/2014. Zároveň jsme Společnosti ani jí ovládaným obchodním společností neposkytli žádné jiné neauditorské služby, které by nebyly uvedeny v příloze účetní závěrky Společnosti.



Statutární auditor odpovědný za zakázku

Eva Seifertová Schmidtová je statutárním auditorem odpovědným za audit účetní závěrky Společnosti k 31. prosinci 2022, na jehož základě byla zpracována tato zpráva nezávislého auditora.

Ernst & Young Audit, s.r.o.
evidenční č. 401

Eva Seifertová Schmidtová, statutární auditor
evidenční č. 2440

Douglas Burnham
jednatel

21. dubna 2023
Praha, Česká republika

Rozvaha pojišťoven k 31. 12. 2022

v tis. Kč (bez des. míst)	Číslo řádku	2022			2021	
		Hrubá výše	Úprava	Čistá výše	Minulé období	
		1	2	3	4	
AKTIVA						
B.	Dlouhodobý nehmotný majetek, z toho:	2	297 363	291 260	6 103	12 913
	b) goodwill	3	0	0	0	0
C.	Investice	4	30 058 653	0	30 058 653	35 424 115
III.	Jiné investice	12	30 058 653	0	30 058 653	35 424 115
1.	Akcie a ostatní cenné papíry s proměnlivým výnosem, ostatní podíly	13	2 231 103	0	2 231 103	3 010 278
2.	Dluhové cenné papíry, v tom:	14	24 328 326	0	24 328 326	31 937 070
	a) oceňované reálnou hodnotou	15	24 328 326	0	24 328 326	31 937 070
6.	Depozita u finančních institucí	19	3 305 000	0	3 305 000	1 242 000
7.	Ostatní investice	20	194 224	0	194 224	-765 233
D.	Investice životního pojištění, je-li nositelem investičního rizika pojistník	22	15 306 094	0	15 306 094	14 466 598
E.	Dlužníci	23	1 495 213	10 259	1 484 954	1 308 268
I.	Pohledávky z operací přímého pojištění	24	51 056	10 259	40 797	45 550
1.	pojistníci	25	51 056	10 259	40 797	45 550
II.	Pohledávky z operací zajištění	27	249	0	249	26
III.	Ostatní pohledávky	28	1 443 907	0	1 443 907	1 262 692
F.	Ostatní aktiva	29	70 831	27 769	43 062	16 602
I.	Dlouhodobý hmotný majetek, jiný než pozemky a stavby (nemovitosti), a zásoby	30	32 983	27 711	5 272	5 689
II.	Hotovost na účtech u finančních institucí a hotovost v pokladně	31	37 848	58	37 790	10 913
G.	Přechodné účty aktiv	33	762 824	0	762 824	735 506
II.	Odložené pořizovací náklady na pojistné smlouvy, v tom odděleně:	35	403 049	0	403 049	365 454
	a) v životním pojištění	36	308 270	0	308 270	287 889
	b) v neživotním pojištění	37	94 779	0	94 779	77 565
III.	Ostatní přechodné účty aktiv	38	359 775	0	359 775	370 052
	AKTIVA CELKEM	39	47 990 978	329 288	47 661 690	51 964 002

v tis. Kč (bez des. míst)	Číslo řádku	2022		2021	
		Hrubá výše	Čistá výše	Hrubá výše	Čistá výše
PASIVA					
A.	Vlastní kapitál	40	1 788 174		1 297 999
I.	Základní kapitál, z toho:	41	1 175 398		1 175 398
IV.	Ostatní kapitálové fondy	45	-1 574 978		-1 706 536
VI.	Nerozdělený zisk minulých účetních období nebo neuhrazená ztráta minulých účetních období	47	1 829 137		1 175 023
VII.	Zisk nebo ztráta běžného účetního období	48	358 617		654 114
B.	Podřízená Pasiva	49	910 682	910 682	910 613
C.	Technické rezervy	50	29 113 046		33 922 685
1.	Rezerva na nezasloužené pojistné	51			
a)	hrubá výše	52	227 637	x	172 553
b)	hodnota zajištění (-)	53	185	227 452	134
2.	Rezerva na životní pojištění	54			
a)	hrubá výše	55	28 596 687	x	33 128 809
b)	hodnota zajištění (-)	56	1 830 911	26 765 776	1 808 368
3.	Rezerva na pojistná plnění nevyřízených pojistných událostí	57			
a)	hrubá výše	58	756 196	x	794 766
b)	hodnota zajištění (-)	59	24 441	731 755	49 166
4.	Rezerva na bonusy a slevy	60			
a)	hrubá výše	61	1 380 285	x	1 598 227
b)	hodnota zajištění (-)	62	0	1 380 285	0
6.	Ostatní technické rezervy	63			
a)	hrubá výše	64	7 778	x	85 998
b)	hodnota zajištění (-)	65	0	7 778	0
D.	Technické rezervy u životního pojištění, kde jsou nositelem investičního rizika pojistníci	66	15 306 094		14 466 598
a)	hrubá výše	67	15 306 094	x	14 466 598
b)	hodnota zajištění (-)	68	0	15 306 094	0
E.	Rezervy	69	10 930		844 666
2.	Rezerva na daně	70		0	832 810
3.	Ostatní rezervy	71		10 930	11 856
G.	Věřitelé	72	231 684		249 302
I.	Závazky z operací přímého pojištění	73		99 191	117 460
II.	Závazky z operací zajištění	74		6 412	4 438
V.	Ostatní závazky, z toho:	78		126 080	127 404
a)	daňové závazky a závazky ze sociálního zabezpečení	79		24 366	25 092
H.	Přechodné účty pasiv	81	301 080		272 139
II.	Ostatní přechodné účty pasiv	83		301 080	272 139
PASIVA CELKEM		84	47 661 690		51 964 002

Výkaz zisku a ztrát za rok 2022

v tis. Kč (bez des. míst)	Číslo řádku	2022		2021
		Základna	Mezisoučet	Výsledek
	b	1	2	3
I. TECHNICKÝ ÚČET K NEŽIVOTNÍMU POJIŠTĚNÍ				
1.	Zasloužené pojistné, očištěné od zajištění:	x	x	x
a)	předepsané hrubé pojistné	816 271	x	x
b)	pojistné postoupené zajišťovatelům (-)	63 532	752 739	x
c)	změna stavu hrubé výše rezervy na nezasloužené pojistné (+/-)	51 206	x	x
d)	změna stavu rezervy na nezasloužené pojistné, podíl zajišťovatelů (+/-)	52	51 154	701 585
2.	Převedené výnosy z investic z Netechnického účtu (položka III.6.)	x	x	25 490
3.	Ostatní technické výnosy, očištěné od zajištění	x	x	2 222
4.	Náklady na pojistná plnění, očištěné od zajištění:	x	x	x
a)	náklady na pojistná plnění:	x	x	x
aa)	hrubá výše	170 036	x	x
ab)	podíl zajišťovatelů (-)	15 525	154 511	x
b)	změna stavu rezervy na pojistná plnění:	x	x	x
ba)	hrubá výše	-1 053	x	x
bb)	podíl zajišťovatelů (-)	596	-1 649	152 862
5.	Změna stavu ostatních technických rezerv, očištěné od zajištění (+/-)	x	x	57
6.	Bonusy a slevy, očištěné od zajištění	x	x	0
7.	Čistá výše provozních nákladů:	x	x	x
a)	pořizovací náklady na pojistné smlouvy	x	193 351	x
b)	změna stavu časově rozlišených pořizovacích nákladů (+/-)	x	-17 808	x
c)	správní režie	x	160 913	x
d)	provize od zajišťovatelů a podíly na ziscích (-)	x	14 519	321 937
8.	Ostatní technické náklady, očištěné od zajištění	x	x	27 358
10.	Mezisoučet, zůstatek (výsledek) Technického účtu k neživotnímu pojištění (položka III.1.)	23	x	x
II. TECHNICKÝ ÚČET K ŽIVOTNÍMU POJIŠTĚNÍ				
1.	Zasloužené pojistné, očištěné od zajištění:	x	x	x
a)	předepsané hrubé pojistné	x	6 108 659	x
b)	pojistné postoupené zajišťovatelům (-)	x	258 613	x
c)	změna stavu rezervy na nezasloužené pojistné, očištěná od zajištění (+/-)	x	3 868	5 846 178
2.	Výnosy z investic:	x	x	x
b)	výnosy z ostatních investic, se zvláštním uvedením těch, které pocházejí z ovládaných osob, v tom:	x	x	x
bb)	výnosy z ostatních investic	1 428 445	1 428 445	x
d)	výnosy z realizace investic	x	4 709 945	6 138 390
3.	Přírůstky hodnoty investic	x	x	1 498 211
4.	Ostatní technické výnosy, očištěné od zajištění	x	x	126 464
5.	Náklady na pojistná plnění, očištěné od zajištění:	x	x	x
a)	náklady na pojistná plnění:	x	x	x
aa)	hrubá výše	8 610 805	x	x
ab)	podíl zajišťovatelů (-)	191 431	8 419 374	x
b)	změna stavu rezervy na pojistná plnění:	x	x	x
ba)	hrubá výše	-37 517	x	x
bb)	podíl zajišťovatelů (-)	-25 322	-12 195	8 407 179

v tis. Kč (bez des. míst)	Číslo řádku	2022			2021
		Základna	Mezisoučet	Výsledek	Výsledek
	b	1	2	3	3
6. Změna stavu ostatních technických rezerv, očištěná od zajištění (+/-):	44	x	x	x	x
a) rezervy v životním pojištění:	45	x	x	x	x
aa) hrubá výše	46	-4 577 370	x	x	x
ab) podíl zajišťovatelů (-)	47	55 515	-4 632 885	x	x
b) ostatní technické rezervy, očištěné od zajištění	48	x	621 496	-4 011 389	-655 552
8. Čistá výše provozních nákladů:	50	x	x	x	x
a) pořizovací náklady na pojistné smlouvy	51	x	296 068	x	x
b) změna stavu časově rozlišených pořizovacích nákladů (+/-)	52	x	-20 420	x	x
c) správní režie	53	x	398 892	x	x
d) provize od zajišťovatelů a podíly na ziscích (-)	54	x	55 398	619 142	553 212
9. Náklady na investice:	55	x	x	x	x
a) náklady na správu investic, včetně úroků	56	x	804 759	x	x
c) náklady spojené s realizací investic	58	x	4 826 370	5 631 129	2 023 463
10. Úbytky hodnoty investic	59	x	x	2 505 840	1 218 329
11. Ostatní technické náklady, očištěné od zajištění	60	x	x	215 067	216 757
12. Převod výnosů z investic na Netechnický účet (položka III.4.)	61	x	x	62 657	18 934
13. Mezisoučet, zůstatek (výsledek) Technického účtu k životnímu pojištění (položka III.2.)	62	x	x	179 618	680 242
III. NETECHNICKÝ ÚČET					
1. Výsledek Technického účtu k neživotnímu pojištění (položka I.10.)	63	x	x	227 083	112 271
2. Výsledek Technického účtu k životnímu pojištění (položka II.13.)	64	x	x	179 618	680 242
4. Převedené výnosy investic z Technického účtu k životnímu pojištění (položka II.12.)	72	x	x	62 657	18 934
6. Převod výnosů z investic na Technický účet k neživotnímu pojištění (položka I.2.)	77	x	x	25 490	2 322
9. Daň z příjmů z běžné činnosti	80	x	x	85 236	154 980
10. Zisk nebo ztráta z běžné činnosti po zdanění	81	x	x	358 632	654 145
15. Ostatní daně neuvedené v předcházejících položkách	86	x	x	15	31
16. Zisk nebo ztráta za účetní období	87	x	x	358 617	654 114

Přehled o změnách vlastního kapitálu k 31. 12. 2022

(údaje v tis. Kč)	Základní kapitál	Vlastní akcie	Emisní ážio	Rezervní fondy	Kapitálové fondy	Oceňovací rozdíly	Zisk (ztráta)	Celkem
Zůstatek k 1. 1. 2021	1 175 398	0	0	0	0	536 310	1 567 711	3 279 419
Kurzové rozdíly a oceňovací rozdíly nezahnuté do hospodářského výsledku	0	0	0	0	0	-2 242 846	0	-2 242 846
Čistý zisk/ztráta za účetní období	0	0	0	0	0	0	654 114	654 114
Dividendy	0	0	0	0	0	0	-392 688	-392 688
Převody do fondů	0	0	0	0	0	0	0	0
Zůstatek k 31. 12. 2021	1 175 398	0	0	0	0	-1 706 536	1 829 137	1 297 999
Zůstatek k 1. 1. 2022	1 175 398	0	0	0	0	-1 706 536	1 829 137	1 297 999
Kurzové rozdíly a oceňovací rozdíly nezahnuté do hospodářského výsledku	0	0	0	0	0	-868 442	0	-868 442
Čistý zisk/ztráta za účetní období	0	0	0	0	0	0	358 617	358 617
Dividendy	0	0	0	0	0	0	0	0
Převody do fondů	0	0	0	0	0	0	0	0
Tvorba ostatních kapitálových fondů	0	0	0	0	1 000 000	0	0	1 000 000
Zůstatek k 31. 12. 2022	1 175 398	0	0	0	1 000 000	-2 574 978	2 187 754	1 788 174

Příloha účetní závěrky za rok 2022

1. Obecné informace

1.1. Charakteristika a hlavní aktivity Společnosti

Komerční pojišťovna, a.s., (dále jen „společnost“) vznikla zápisem do obchodního rejstříku vedeného Městským soudem v Praze, oddíl B., vložka 3362, dne 1. 9. 1995. Společnost se zabývá pojišťovací činností od roku 1995.

Předmět podnikání:

Předmětem podnikání společnosti je provozování pojišťovací činnosti a činnosti s tím související, a to v rozsahu povolení, které jí bylo uděleno Ministerstvem financí České republiky podle zákona o pojišťovnictví takto:

Pojišťovací činnost včetně činnosti přímo vyplývajících z pojišťovací činnosti ve smyslu § 3, odst. 1, písm. f) zákona č. 277/2009 Sb., o pojišťovnictví, ve znění pozdějších předpisů (dále jen Zákon o pojišťovnictví) - v rozsahu pojistných odvětví I., II., III., VI., VII. a IX. životních pojištění uvedených v části A přílohy č. 1 k Zákonu o pojišťovnictví, - v rozsahu pojistných odvětví 1, 2, 3, 4, 7, 8, 9, 10c), 13, 14, 15, 16, a 18 neživotních pojištění uvedených v části B přílohy č. 1 k Zákonu o pojišťovnictví.

Základní kapitál:

Základní kapitál společnosti činí 1 175 397 600 Kč a je tvořen 6 580 ks kmenových akcií na jméno ve jmenovité hodnotě 145 470 Kč v zaknihované podobě a 3 000 ks kmenových akcií na jméno o jmenovité hodnotě 72 735 Kč v zaknihované podobě. Základní kapitál společnosti byl splacen ve výši 100 %.

Akcionáři společnosti k 31. 12. 2022:

Komerční banka, a.s., se sídlem Praha 1, Na Příkopě 33, č.p. 969, PSČ: 114 07, registrovaná v obchodním rejstříku vedeném Městským soudem v Praze, oddíl B, vložka 1360, IČ: 45 31 70 54, podíl 48,99 %.

SOGECAP S.A., se sídlem Tour D2, 17 bis, place des Reflets, 92919 Paris La Défense Cedex, Francie, identifikační číslo: 086380730 R.C.S. NANTERRE, podíl 51,01 %.

Sídlo Společnosti:

náměstí Junkových 2772/1
PSČ 155 00, Praha 5 Stodůlky
IČO: 63998017

Společnost nemá žádnou organizační složku v zahraničí.

1.2. Orgány společnosti k 31. 12. 2022

	Funkce	Jméno
Představenstvo		
	Předseda	Gaël Loaec
	Člen	Ing. Zdeněk Zavadil
	Člen	Ing. Šárka Šindlerová
	Člen	Ing. Zdeněk Doboš
	Člen	Ing. Helena Indrová
	Člen	Ing. Milan Hladký
Dozorčí rada		
	Předseda	Philippe Perret
	Člen	Laurent Dunet
	Člen	Ing. Miroslav Hiršl

Způsob jednání za společnost:

Jménem pojišťovny jedná představenstvo. Za představenstvo jednají navenek společně vždy nejméně dva členové představenstva. Podepisování za pojišťovnu se děje tak, že k vytištěné nebo napsané obchodní firmě pojišťovny připojí své podpisy vždy společně nejméně dva členové představenstva pojišťovny.

Výbor pro audit

Výbor pro audit se skládá ze 3 členů. Členové Výboru pro audit jsou voleni valnou hromadou ze členů dozorčí rady nebo třetích stran.

	Funkce	Jméno
Výbor pro audit		
	Předseda	Thomas Jarsaillon
	Místopředseda	Laurent Dunet
	Člen	Mgr. Ing. Jiří Příbyl

1.3. Podíly v jiných společnostech

Společnost neměla k 31. 12. 2022, respektive k 31. 12. 2021, žádné významné podíly v jiných společnostech.

1.4. Změny a dodatky v zápisu společnosti v obchodním rejstříku

V roce 2022 došlo k následujícím změnám v obchodním rejstříku.

Panu Laurentu Dunetovi vzniklo členství v dozorčí radě společnosti a ve Výboru pro audit a to s účinností od 1. dubna 2022.

Panu Laurentu Doubrovinovi zaniklo členství v dozorčí radě a ve Výboru pro audit k 31. březnu 2022.

Panu Milanovi Hladkému vzniklo členství v představenstvu společnosti v roce 2022 s účinností od 1. května 2022.

1.5. Právní poměry

Ke dni sestavení účetní závěrky jsou veškeré právní poměry společnosti v souladu se zákonem o pojišťovnictví včetně příslušných prováděcích předpisů. Společnost provozuje souběžně pojistná odvětví životních i neživotních pojištění.

1.6. Změny v základním kapitálu

V roce 2022, respektive v roce 2021, nebyly provedeny žádné změny v základním kapitálu společnosti.

2. Účetní metody

2.1. Obecná východiska pro přípravu účetní závěrky společnosti

Při vedení účetnictví a sestavování účetní závěrky společnost postupovala v souladu se zákonem č. 563/1991 Sb., o účetnictví, v platném znění, vyhláškou č. 502/2002, kterou se provádějí některá ustanovení zákona č. 563/1991 Sb., o účetnictví, ve znění pozdějších předpisů, pro účetní jednotky, které jsou pojišťovny (dále jen „vyhláška 502“) a českými účetními standardy pro účetní jednotky, které účtují podle vyhlášky 502.

Účetnictví společnosti je vedeno tak, aby účetní závěrka sestavená na jeho základě podávala věrný a poctivý obraz předmětu účetnictví a finanční situace účetní jednotky, při dodržení zásady opatrnosti a principu nepřetržitého trvání podniku. Viz bod 6. Ostatní skutečnosti.

Účetní závěrka vychází z principu časového rozlišení nákladů a výnosů, kdy transakce a další skutečnosti jsou uznány v době jejich vzniku a zaúčtovány v období, ke kterému se vztahují. Aktiva, která nejsou přeceňována na reálnou hodnotu a u nichž došlo ke snížení hodnoty, jsou vykázána v čisté realizovatelné hodnotě.

Společnost vykazuje finanční údaje v českých korunách (Kč) s přesností na tisíce Kč, pokud není uvedeno jinak. Účetní závěrka je sestavena ke dni 31. 12. 2022.

2.2. Dlouhodobý hmotný a nehmotný majetek

Dlouhodobým hmotným majetkem se rozumí majetek, jehož ocenění je v jednotlivém případě vyšší než 40 000 Kč a doba použitelnosti je delší než jeden rok. Hmotný majetek v pořizovací ceně do 40 000 Kč je účtován do nákladů v účetním období, ve kterém byl pořízen.

Dlouhodobým nehmotným majetkem jsou zřizovací výdaje vyšší než 20 000 Kč a další nehmotný majetek, jehož ocenění je v jednotlivém případě vyšší než 60 000 Kč a doba použitelnosti je delší než jeden rok. Nehmotný majetek v pořizovací ceně do 60 000 Kč je účtován do nákladů v účetním období, ve kterém byl pořízen.

Opravné položky k dlouhodobému hmotnému a nehmotnému majetku se stanoví na základě inventarizace k těm položkám, jejichž ocenění v účetnictví je dočasně vyšší než jejich reálná hodnota. V roce 2022 ani v roce 2021 nebyla žádná opravná položka k dlouhodobému majetku vytvořena.

Společnost stanovila účetní odpisy dlouhodobého majetku jako lineární. Účetní odpisy vycházejí z předpokládané doby životnosti hmotného a nehmotného majetku. Doby odepisování jsou následující:

Kategorie majetku	Doba odepisování v letech
Automobily	4
Inventář	7 – 10
Software	1,5 – 4
AIA software, DWH software	5
Zřizovací výdaje	5

Z důvodu závazných požadavků na podobu finančních výkazů pro pojišťovny jsou výše uvedené položky dlouhodobého majetku klasifikovány v rozvaze k 31. 12. 2022 a shodně k 31. 12. 2021 následujícím způsobem:

- dlouhodobý nehm. majetek včetně pořízení na řádku 2;
- dlouhodobý hm. majetek (odepisovaný i neodepisovaný) včetně pořízení na řádku 30.

Společnost v roce 2022 i v roce 2021 uplatňovala daňové odpisy u nehmotného a hmotného majetku.

2.3. Investice

Depozita u finančních institucí

Depozita u finančních institucí jsou k okamžiku pořízení oceňována v nominálních hodnotách. Pokud jsou depozita denominována v cizí měně, je jejich hodnota přepočtena na českou měnu aktuálním kurzem vyhlášeným ČNB a kurzový rozdíl se stává součástí přecenění. Přecenění je promítnuto výsledkově.

Dluhové cenné papíry

Dluhové cenné papíry jsou k okamžiku pořízení oceňovány pořizovací cenou. Pořizovací cenou se rozumí cena, za kterou byl dluhový cenný papír pořízen včetně nakoupeného alikvótního úrokového výnosu a přímých nákladů souvisejících s jeho pořízením. Rozdíl mezi pořizovací cenou pláště dluhových cenných papírů a jejich nominální hodnotou (prémie/diskont) je rozpuštěn do výnosů nebo nákladů po dobu zbývajících do splatnosti těchto cenných papírů použitím metody efektivní úrokové míry. Naběhlé úrokové výnosy z cenných papírů se zachycují přímo na příslušný účet těchto cenných papírů. Pokud jsou dluhové cenné papíry denominovány v cizí měně, je jejich hodnota přepočtena na českou měnu aktuálním kurzem vyhlášeným ČNB.

Od 1. ledna 2018 jsou všechny dluhové cenné papíry klasifikovány jako realizovatelné cenné papíry a jsou přeceňovány k rozvahovému dni na reálnou hodnotu. Oceňovací rozdíly z přecenění na reálnou hodnotu jsou účtovány do vlastního kapitálu kromě opravných položek k dluhovým cenným papírům, které jsou účtovány do výkazu zisku a ztrát.

Reálnou hodnotou se rozumí tržní hodnota odvozená z kótovaných tržních cen, které jsou vyhlášeny na tuzemské či zahraniční burze nebo na jiném veřejném (organizovaném) trhu, zveřejněné prostřednictvím agentury Bloomberg. Společnost používá tržní hodnotu, která je vyhlášena k okamžiku ne pozdějšímu, než je datum účetní závěrky (rozvahový den). Nemá-li tržní hodnota k dispozici nebo tato cena nedostatečně vyjadřuje reálnou hodnotu, je reálná hodnota stanovena metodou kvalifikovaného odhadu. Základní postup pro stanovení hodnoty dluhových cenných papírů pomocí oceňovacího modelu je metoda diskontovaného cash flow za použití křivky, která bere v potaz současnou hodnotu základní úrokové sazby a kreditní kvalitu emitenta dluhového cenného papíru.

Pokud jsou cenné papíry prodány, jsou přeceňovací rozdíly (výnosy či náklady dříve vykázané ve vlastním kapitálu) vykázané ve výkazu zisku a ztrát (jako výnos z realizace investic/náklady spojené z realizací investic v rámci technických účtů, nebo jako výnos z realizace investic/ náklady spojené s realizací investic v rámci netechnických účtů).

Ostatní investice

Deriváty

Deriváty se oceňují reálnou hodnotou. Reálná hodnota finančních derivátů se stanovuje jako současná hodnota očekávaných peněžních toků plynoucích z těchto derivátů. Deriváty jsou vykazovány v rozvaze v položce Ostatní investice.

Zajišťovací deriváty

V rámci přijaté investiční strategie společnost zajišťuje peněžní toky z cizoměnových dluhových cenných papírů pomocí cross currency swapů. Cílem zajišťovacího vztahu je eliminace měnového rizika plynoucího z držení cizoměnových dluhových cenných papírů. V souladu s platnou legislativou klasifikuje společnost tyto deriváty jako zajišťovací a oceňovací rozdíly z přecenění swapů efektivně používaných k zajištění rizik na reálnou hodnotu účtuje do vlastního kapitálu. Přecenění dluhových cenných papírů denominovaných v cizích měnách z titulu změny kurzu (CZK/EUR, CZK/USD) je také účtováno do vlastního kapitálu. Peněžní toky v cizí měně ze zajišťované položky (dluhopis) jsou přesně vyrovnány peněžními toků v cizí měně ze zajišťovacího nástroje. Všechny peněžní toky ze zajišťovacího nástroje (cross currency swap) jsou předem dané, čímž eliminují zajišťované riziko.

Rozdíl mezi nominální a pořizovací cenou dluhového cenného papíru (prémie či diskont a nakoupený alikvotní úrokový výnos) v případě, kdy cizoměnová část cross currency swapu byla uzavřena pouze na nominální hodnotu dluhopisu, je účtován rozvahově do vlastního kapitálu, položka up-front fee. Nakoupený alikvotní úrokový výnos se při výplatě prvního kuponu zúčtuje rozvahově. Prémie či diskont se v průběhu držby cenného papíru alikvotně rozpouští do výsledovky.

Pokud některé derivátové transakce nesplňují podmínky pro zajišťovací účetnictví, jsou ve chvíli pořízení vykázané v reálné hodnotě ve výsledovce a jejich změny se vykazují jako přírůstky resp. úbytky z přecenění ve výkazu zisku a ztrát.

V souvislosti s reformou EUR a USD referenčních úrokových sazeb došlo v průběhu roku 2020 v rámci tržní praxe k nahrazení stávajících referenčních úrokových sazeb EONIA (EUR) a LIBOR (USD) alternativními bezrizikovými sazbami ESTER/€STER (Euro Short Term Rate), resp. SFOR (Secured Overnight Financing Rate).

Na základě těchto změn společnost přestala používat při přeceňování svých měnových derivátů (měnových swapů) diskontní křivky zkonstruované z IBOR/swap sazeb a nahradila je křivkou odvozenou od ESTER/€STER (alternativní bezrizikové sazby) pro cash-flow denominované v EUR, resp. křivkou odvozenou od SFOR pro cash-flow denominované v USD. Používání křivek odvozených od ESTER/€STER, resp. SFOR je nyní běžnou tržní praxí na finančních trzích.

Testování efektivity zajištění

Společnost provádí na pravidelné bázi testy efektivity zajišťovacích derivátů, přičemž používá jak prospektivní, tak retrospektivní metodu.

Společnost počítá test efektivity jednotlivých swapů při uzavření swapu, tj. na začátku zajišťovacího vztahu a u každého swapu poté pravidelně na měsíční bázi. Samotný výpočet efektivity obsahuje jak test efektivity, která musí být 100 %, tak test neefektivity, která musí být 0 %.

Základem testování je tedy přecenění zajišťovaného aktiva i zajišťovacího derivátu stejnou výnosovou křivkou odpovídající měně zajišťovaného aktiva a stanovení reálné hodnoty tohoto aktiva a reálné hodnoty derivátu bez jakékoliv rizikové prémie plynoucí z kreditní kvality aktiva, jeho likvidity nebo jiných specifických faktorů.

Akcie a jiné cenné papíry s proměnlivým výnosem, ostatní podíly

Akcie a ostatní cenné papíry s proměnlivým výnosem (podílové fondy a investice v realitním fondu) jsou účtovány k okamžiku pořízení v pořizovací ceně. Pořizovací cenou se rozumí cena, za kterou byly akcie a ostatní cenné papíry pořízeny, včetně přímých nákladů souvisejících s jejich pořízením.

Tyto investice jsou vykazovány v reálné hodnotě ve výkazu zisku nebo ztráty. Jedná se o aktiva, která byla pořízena primárně za účelem dosažení zisku z titulu krátkodobých výkyvů v cenách a diversifikaci portfolia, následně vyššího výnosu z portfolia investic kryjícího rezervy životního pojištění a možnosti připsání nadvýnosu klientům.

K rozvahovému dni jsou akcie a ostatní cenné papíry s proměnlivým výnosem přeceněny na reálnou hodnotu. Reálnou hodnotou u akcií se rozumí tržní hodnota, která je vyhlášena na tuzemské či zahraniční burze nebo na jiném veřejném (organizovaném) trhu. Společnost používá tržní hodnotu, která je vyhlášena k okamžiku ne pozdějšímu, než je datum účetní závěrky (rozvahový den), a nejvíce se blíží tomuto datu. Není-li tržní hodnota k dispozici nebo tato nedostatečně vyjadřuje reálnou hodnotu, je reálná hodnota stanovena metodou kvalifikovaného odhadu. Investice do realitního fondu jsou oceňovány kvalifikovaným odhadem, jelikož jejich tržní hodnota není k dispozici. Ocenění je založeno na hodnotě čistých aktiv jednotlivých realitních fondů, které stanovuje jejich zřizovatel. Tato hodnota je stanovena mimo jiné na základě tržní ceny podkladových aktiv (nemovitosti), určené externím znalcem.

Hodnota akcií, podílových fondů a investic v realitním fondu je stanovena v příslušné měně za jednotku a její hodnota se přepočítá do CZK aktuálním kurzem vyhlášeným ČNB k datu přecenění; kurzový rozdíl je součástí přecenění na reálnou hodnotou.

Dividendy jsou účtovány v okamžiku jejich výplaty. V závislosti na jejich původu jsou dividendové příjmy vykázány ve výsledovce jako výnos v rámci technického účtu životního pojištění či výnos z investic v rámci netechnických účtů.

Rozdíl z přecenění ostatních složek investic na reálnou hodnotu je účtován do výkazu zisku a ztráty v rámci položky Přírůstky či Úbytky hodnoty investic. Akcie, podílové fondy a investice v realitním fondu jsou v rozvaze vykázány jako Akcie a ostatní cenné papíry s proměnlivým výnosem, ostatní podíly, řádek 13.

Investice životních pojištění, je-li nositelem investičního rizika pojistník

O investicích životního pojištění, je-li nositelem investičního rizika pojistník, je účtováno odděleně od ostatních investic.

K rozvahovému dni jsou investice životního pojištění, je-li nositelem investičního rizika pojistník, přeceněny na reálnou hodnotu. Reálnou hodnotou se rozumí současná hodnota jednotek podílových fondů vydávaných subjekty kolektivního investování vyhlášená k datu vypořádání. O veškerých změnách reálné hodnoty se účtuje výsledkově.

2.4. Dlužníci (Pohledávky)

Pohledávky se oceňují v nominálních hodnotách.

Pro jednotlivé skupiny pohledávek jsou stanoveny koeficienty pro tvorbu opravných položek v návaznosti na jejich návratnost.

Při výpočtu opravných položek k pohledávkám je riziko (doba po splatnosti) všech pohledávek za konkrétním dlužníkem považováno za rovné riziku (době po splatnosti) nejstarší z nich.

Poskytnuté provozní zálohy

Zálohy na výplatu bonusů spojených s kolektivními smlouvami se vyplácí v souladu s uzavřenými smlouvami a v dohodnuté frekvenci (zpravidla jedenkrát ročně) a zúčtovávají se dle skutečnosti.

2.5. Trvalé nebo dlouhodobé snížení hodnoty aktiv

K datu sestavení roční účetní závěrky společnosti se ověřuje existence objektivních důkazů, zda nedošlo k trvalému snížení hodnoty dluhových cenných papírů.

Objektivní důkazy snížení hodnoty jsou důsledkem jedné nebo více událostí, ke kterým došlo v období, které následuje po nákupu aktiva, přičemž tyto ztrátové události mají dopad na odhadované budoucí peněžní toky spojené s daným finančním aktivem.

V takovém případě je ztráta zaúčtována ve vlastním kapitálu bez zbytečného odkladu odúčtována do výkazu zisku a ztráty, a to na vrub ztrát z finančních operací.

Pokud následně po vykazání znehodnocení ve výkazu zisku a ztráty dojde k prokazatelnému zvýšení reálné hodnoty dluhových cenných papírů, vykazuje se toto zvýšení reálné hodnoty dluhových cenných papírů do výše zaúčtovaného znehodnocení ve výkazu zisku a ztráty.

2.6. Hotovost na účtech u finančních institucí a hotovost v pokladně (Peníze a ceniny)

Peníze jsou zastoupeny hotovostí a běžnými bankovními účty určenými k zajištění provozu společnosti. Krátkodobá depozita jsou sledována v rámci investic, kapitola 2.3.

Ceniny zahrnují poukázky a kredit do frankovacího stroje.

Peníze a ceniny jsou oceňovány nominální hodnotou.

2.7. Vlastní kapitál

Základní kapitál společnosti se vykazuje ve výši zapsané v obchodním rejstříku městského soudu. Případné zvýšení nebo snížení základního kapitálu na základě rozhodnutí valné hromady, které nebylo ke dni účetní závěrky zaregistrováno, se vykazuje jako změny základního kapitálu.

Ostatní kapitálové fondy obsahují přecenění dluhových cenných papírů a derivátů (detailněji popsáno v kapitole 2.3) a doplňkový kapitálový fond a skládají se z následujících položek:

- Oceňovací rozdíly cenných papírů (dále také „CP“) obsahují přecenění dluhových cenných papírů na reálnou hodnotu;
- Oceňovací rozdíly derivátů obsahují přecenění cross currency swapů na reálnou hodnotu;
- Up-front fee, které odpovídá částce rozdílu mezi nominální hodnotou a pořizovací cenou dluhového cenného papíru v případě, kdy cizoměnová část cross currency swapu byla uzavřena pouze na nominální hodnotu dluhopisu;
- Odložená daň je počítána ze všech přechodných rozdílů mezi daňovými a účetními hodnotami, tj. v případě přecenění investic přes Ostatní kapitálové fondy se jedná o tuto hodnotu přecenění.

V roce 2022 byl kapitál společnosti navýšen formou doplňkového kapitálového fondu, který je součástí položky Ostatní kapitálové fondy. Výše tohoto fondu a protistrany jsou uvedeny v bodě 4.6 Vlastní kapitál.

2.8. Podřízená pasiva

Společnost přijala v roce 2020 podřízený dluh. V rozvaze je tato položka vykázána v pasivech v sekci B. „Podřízený dluh“. Výše podřízeného dluhu a protistrany jsou uvedeny v bodě 4.7 Podřízená pasiva.

2.9. Technické rezervy

Společnost tvoří technické rezervy v souladu se zákonem č. 563/1991 Sb., o účetnictví, v platném znění a vyhlášky 502, tj.:

Rezerva na životní pojištění

Rezerva na životní pojištění je tvořena jako souhrn rezerv vypočítaných podle jednotlivých smluv životního pojištění a představuje hodnoty závazků pojišťovny po odečtení hodnoty budoucího pojistného. Technická rezerva zahrnuje již přiznaný podíl na zisku a rovněž rezervu na náklady spojené se správou pojištění. Pro smlouvy tradičního životního pojištění je k výpočtu rezervy užitá tzv. Zillmerova metoda, při které jsou záporné hodnoty nahrazeny nulou.

Rezerva na nezasloužené pojistné

Rezerva na nezasloužené pojistné představuje skutečné (případně odhadnuté) částky předepsaného pojistného, jež nenáleží do běžného účetního období, které je vypočítáno jako poměrná částka celkového předepsaného pojistného podle počtu dnů, které se vztahují k běžnému účetnímu období a které se vztahují k následujícím účetním obdobím.

Rezerva na pojistná plnění nevyřízených pojistných událostí

Rezerva na pojistná plnění nevyřízených pojistných událostí, v životním i neživotním pojištění, zahrnuje rezervu na pojistná plnění na škody nahlášené do konce účetního období, ale dosud nezlikvidované (RBNS) a na pojistná plnění na škody do konce účetního období vzniklé, ale nenahlášené (IBNR).

Rezerva na pojistná plnění nevyřízených pojistných událostí zahrnuje rovněž hodnotu odhadnutých nákladů spojených s likvidací pojistných událostí.

Rezerva na pojistná plnění RBNS je tvořena jako souhrn rezerv očekávaného pojistného plnění za jednotlivé nahlášené, ale nezlikvidované škody dle odhadů výše škod z událostí evidovaných k datu účetní závěrky.

Stav rezervy na pojistná plnění IBNR za dané časové období je určen pojistně-matematickými metodami na základě analýzy dostupných informací zahrnujících mimo jiné:

- podklady vztahující se ke stavu pojistného kmene v rozlišení na jednotlivé druhy pojištění;
- časové řady vztahující se k jednotlivým oblastem pojištění, které sledují okamžik vzniku pojistné události a okamžik její likvidace (metoda Chain-Ladder aplikovaná na vývojové trojúhelníky vyplacených plnění, případně RBNS; je používáno zpravidla pro neživotní pojištění);
- odhadované celkové škodní procento;
- odhadovaná škodní potřeba za časový interval je metoda používaná zpravidla pro životní pojištění.

Přestože představenstvo společnosti považuje výši rezerv na pojistná plnění nevyřízených pojistných událostí za věrně zobrazenou na základě informací, které jsou k datu sestavení účetní závěrky k dispozici, konečná výše závazků se může lišit v důsledku následných informací a událostí a může mít za následek významné změny konečných hodnot. Změny ve výši rezerv se zohledňují v účetní závěrce toho období, ve kterém jsou provedeny. Použité postupy a odhady jsou pravidelně prověřovány.

Rezerva na bonusy a slevy

Tato rezerva se vytváří ke krytí nákladů na bonusy a slevy poskytnuté pojistníkům a pojištěným na základě uzavřených pojistných smluv.

V životním pojištění tato rezerva zahrnuje část výnosů z investic určenou na předpokládané, ale ještě nepřiznané podíly na zisku.

Společnost v roce 2022 rozpustila část rezervy na prémie a slevy ve výši 497 milionů Kč (64 milionů Kč natvořených v roce 2015, 203 milionů Kč natvořených v roce 2016 a 230 milionů Kč natvořených v roce 2017). Tato částka byla použita pro financování podílu na zisku klientů v roce 2022, a současně Společnost v roce 2022 vytvořila rezervu na bonusy a slevy ve výši 279 milionů Kč na konečnou výši 1 380 milionů Kč.

Společnost v roce 2021 rozpustila část rezervy na prémie a slevy ve výši 211 milionů Kč (211 milionů Kč natvořených v roce 2015). Tato částka byla použita pro financování podílu na zisku klientů v roce 2021, a současně Společnost v roce 2021 vytvořila rezervu na bonusy a slevy ve výši 411 milionů Kč na konečnou výši 1 598 milionů Kč.

Tato částka představuje závazek společnosti poskytnout příslušné plnění pojistníkům a nelze ji použít k jiným účelům. Společnost se zavazuje tuto částku přiznat na jednotlivé smlouvy příslušným rozhodnutím společnosti přijatým v plné pravomoci společnosti, jak to odpovídá ustanovením pojistných smluv o podílech na zisku, v následujících letech, nejpozději však do osmi let od vytvoření této rezervy, a to konkrétně těm osobám, které budou pojistníky dotčených produktů, které stanoví pojistníkovi právo na podíl na zisku k poslednímu dni kalendářního roku, ve kterém společnost takové rozhodnutí učiní. Tento závazek společnost stvrdila formou veřejného příslibu vyhlášeného na svých webových stránkách dne 18. 12. 2015.

Pokud by společnost do osmi let od vytvoření této rezervy rozhodnutí, jak je uvedeno výše, neučinila, zavazuje se rozdělit tuto částku (resp. její doposud nerozdělenou část – dále jen „povinně připisovaná rezerva“ nebo „PRA“) na smlouvy (tj. produkty, které stanoví pojistníkovi právo na podíl na zisku) jednotlivých pojistníků, kteří budou pojistníky k poslednímu dni osmého roku od vytvoření této rezervy. Každému takovému pojistníkovi by pak byla připsána částka (dále jen „PAn“) vypočtená jako podíl průměrného stavu rezervy pojistného životních pojištění příslušného oprávněného pojistníka v průběhu osmého kalendářního roku od vytvoření tohoto navýšení rezervy (dále jen „pRŽPn“) a celkové průměrné hodnoty rezervy pojistného životních pojištění všech takových oprávněných pojistníků (dále jen „pRŽP“), vynásobený hodnotou povinně připisované rezervy podle následujícího vzorce:

$$PAn = pRŽPn/pRŽP \cdot PRA$$

Výše uvedená rezerva na bonusy a slevy byla vytvořena nad rámec podílů na zisku, které byly připsány k jednotlivým smlouvám a které se staly součástí rezervy pojistného životních pojištění při připisování podílů za rok 2022.

Ostatní technické rezervy

Na ostatní závazky ze smluv životních pojištění tvoří společnost ostatní technické rezervy. Společnost provádí k datu účetní závěrky test postačitelnosti technických rezerv životních pojištění (dále jen „test postačitelnosti rezerv“), jehož cílem je prověřit postačitelnost součtu výše uvedených rezerv životních pojištění. Základní metodou testování rezervy je model diskontovaných peněžních toků.

Výsledkem testu postačitelnosti je minimální hodnota závazků za pojistníky spočtená pomocí nejlepšího odhadu předpokladů budoucího vývoje vstupních parametrů upravených o přírážky na riziko a neurčitost.

K nepostačitelnosti rezerv dochází, pokud je minimální hodnota pojistných závazků vyšší než výše životních rezerv snižená o odpovídající nesplacené pořizovací náklady. Pokud je výsledkem testu postačitelnosti nedostatečná výše technických rezerv, vytvoří společnost rezervu ve výši této nepostačitelnosti.

Technické rezervy u životního pojištění, kde jsou nositelem investičního rizika pojistníci

Tato rezerva je určena na krytí závazků pojišťovny vůči pojištěným u těch produktů životního pojištění, kdy investiční riziko nese na základě pojistné smlouvy pojistník.

Výše rezervy se stanoví jako souhrn závazků vůči pojištěným ve výši jejich podílů na umístěných prostředcích pojistného z jednotlivých smluv, a to podle zásad specifikovaných v pojistných smlouvách.

V souladu s § 16 odst. 9 vyhlášky 502 je na část závazků z těchto pojistných smluv, které vyplývají (a) z krytí rizika smrti a (b) z prostředků umístěných na tzv. garantovaném fondu, tvořena rezerva podle § 16 odst. 5 této vyhlášky.

Rezervy (Rezervy na ostatní rizika a ztráty)

Společnost také vytváří další rezervy na rizika přímo nesouvisející s pojištěním.

Jedná se převážně o rezervu na očekávaná rizika a ztráty vyplývající ze soudních sporů a obdobných případů.

2.10. Věřitelé (Závazky)

Závazky se oceňují v nominální hodnotě.

Součástí závazků vůči pojištěným jsou především přeplatky a přeplatky na pojistném a přijaté platby nespárované k datu účetní závěrky s příslušnými položkami pohledávek.

2.11. Přejížděné účty aktiv a pasiv

Mezi hlavní položky přechodných účtů aktiv a pasiv patří:

- náklady příštích období – zejména časově rozlišené pořizovací náklady na pojistné smlouvy a kapitalizované interní a externí náklady vybraných projektů.
- v rámci informačních technologií společnost vynakládá výdaje v oblasti výzkumu a vývoje související zejména s vývojovými studii a realizací jednotlivých projektů;
- příjmy příštích období – zejména časově rozlišené výnosy z termínovaných vkladů;
- dohadné účty aktivní – zejména očekávané příjmy od zajistitelů (podíly na pojistných plněních, provize a podíly na zisku) a dohad na v provozních systémech doposud nepředepsané pojistné;
- dohadné účty pasivní – zejména dohadné položky na očekávané pojistné postoupené zajistitelům, na nevyplacené provize, poplatky a nevyfakturované dodávky.

2.12. Předepsané hrubé pojistné

Předepsané hrubé pojistné zahrnuje veškeré splatné částky podle pojistných smluv během účetního období, nezávisle na skutečnosti, zda se tyto částky vztahují zcela nebo zčásti k pozdějším účetním obdobím.

Časové rozlišení předepsaného pojistného je v souladu s postupy účtování pro pojišťovny provedeno formou tvorby rezervy na nezasloužené pojistné (viz kap. 2.9.).

2.13. Náklady na pojistná plnění

Náklady na pojistná plnění se účtují ve výši částek přiznaných k výplatě pojistných plnění z titulu zlikvidovaných pojistných událostí a dále zahrnují externí náklady pojišťovny spojené s likvidací pojistných událostí. Náklady na pojistná plnění se snižují o přijaté regresy a jiné obdobné nároky pojišťovny. Náklad je účtován v běžném účetním období v okamžiku uznání výše závazku vůči klientovi.

Jako náklad na pojistné plnění (zejména u životního pojištění) se účtuje nejen pojistné plnění ze vzniklé škody (neživotní pojištění, u životního pojištění smrt či dožití), ale také výplaty peněz klientům z účtů kapitálového životního pojištění a odbytné při zrušení tohoto pojištění.

Při likvidaci pojistných událostí neživotního pojištění společnost spolupracuje se společnostmi AXA ASSISTANCE CZ, s.r.o., Inter Partner Assistance organizační složka, Willis Towers Watson Consulting a Mondial Assistance, a to v oblasti organizačního, ekonomického a technického poradenství včetně šetření pojistných událostí, vytvoření úplných podkladů pro revizi a likvidaci těchto pojistných událostí.

2.14. Pořizovací náklady na pojistné smlouvy

Pořizovací náklady na pojistné smlouvy zahrnují všechny přímé a nepřímé náklady vzniklé v souvislosti s uzavíráním pojistných smluv.

Mezi pořizovací náklady na pojistné smlouvy patří zejména:

- provize vyplácené ziskatelům pojistných smluv;
- úhrada za lékařské posudky.

Provize v oblasti neživotního pojištění jsou časově rozlišovány v závislosti na poměru nezaslouženého pojistného proti předepsanému pojistnému, resp. dle očekávané doby platnosti smlouvy, ke kterému se příslušná provize vztahuje. Akviziční provize produktu MojePojištění majetku distribuované KB, MPSS a brokerskými společnostmi jsou časově rozlišovány v závislosti na době, po kterou je ziskatel povinen vrátit část provize v případě storna smlouvy.

Pořizovací náklady v oblasti produktů tradičního životního pojištění jsou časově rozlišovány formou zillmerovaných rezerv životního pojištění.

Provize u rizikového životního pojištění, kde ziskatelem provize jsou brokerské společnosti a Modrá pyramida stavební spořitelna, a.s., byly v roce 2022 a 2021 časově rozlišovány po dobu 60 měsíců.

Provize v oblasti investičního životního pojištění se časově nerozlišují.

2.15. Správní režie

Správní režii tvoří náklady přímo nesouvisející s uzavíráním pojistných smluv – zejména spotřeba materiálu a pohonných hmot, cestovné, nájemné, poradenské služby, poštovné, jiné poplatky, mzdy a ostatní sociální náklady nebo odpisy majetku.

Pokud lze náklady správní režie přiřadit přímo k některému druhu pojištění, účtují se v průběhu roku přímo na příslušné technické účty životního nebo neživotního pojištění.

Přímo nepřirazené náklady správní režie se primárně účtují na netechnické nákladové účty a na konci účetního období jsou převedeny na technické účty životního a neživotního pojištění v poměru vypočteném podle ABC metody (activity based costing) přiřazování nákladů k jednotlivým druhům pojištění, a to v poměru 29% na neživotní pojištění a 71% na životní pojištění. V roce 2021 tento poměr činil 31% na neživotní pojištění a 69% na životní pojištění.

2.16. Účtování o nákladech a výnosech z investic

Účtování o nákladech a výnosech z investic a jejich rozdělení mezi životní a neživotní pojištění

Společnost má portfolio finančních investic od roku 2021 rozděleno do čtyř částí:

- i) portfolio finančních investic kryjící rezervy neživotního pojištění,
- ii) portfolio finančních investic kryjící rezervy životního pojištění,
- iii) portfolio finančních investic kryjící rezervy rizikového životního pojištění
- iv) portfolio finančních investic kryjící prostředky vlastního kapitálu společnosti.

Výnosy a náklady z investic jsou účtovány odděleně, ale primárně na technických účtech životního pojištění. Na konci účetního období jsou čisté výnosy nesouvisející s životním pojištěním přeúčtovány na netechnické účty a z netechnických účtů je přeúčtována odpovídající hodnota výnosů na technický účet neživotního pojištění.

Jako klíč k přerozdělení netechnických nákladů a výnosů z investic se používá poměr mezi průměrnou výší technických rezerv životního a neživotního pojištění a prostředků vlastního kapitálu.

Způsob účtování realizace investic

Společnost při účtování o realizaci investic používá tzv. brutto metodu a v souladu s ní účtuje odděleně o veškerých výnosech z realizace ve výši prodejní ceny příslušných instrumentů investic a zvláště o nákladech ve výši jejich účetní hodnoty.

2.17. Ostatní technické náklady a výnosy

Během účetního období jsou jednoznačně přiřaditelné náklady a výnosy účtovány přímo na technický účet životního a neživotního pojištění.

Náklady, které není možno jednoznačně přiřadit, jsou primárně zaúčtovány na netechnický účet a následně převedeny na technický účet životního či neživotního pojištění. Jako klíč k jejich přerozdělení jsou použity koeficienty zvláště pro životní a neživotní pojištění, viz kapitola 2.15.

Tímto způsobem nejsou převedeny daně a poplatky a ostatní náklady nesouvisející s pojištěním a zajištěním.

2.18. Zajištění

Podíl zajištělitele na pojistném podle příslušných smluv se zajistiteli je fakturován a odváděn z předepsaného pojistného ze zajištěných pojistných smluv. K datu účetní závěrky je vytvořena dohadná položka pasivní na dosud nevyfakturovaný, ale očekávaný podíl zajištělitele na předepsaném pojistném.

Podíl zajištělitele na pojistném plnění je podle příslušných smluv se zajistiteli vypočítáván a vyplácen ze skutečně vyplacených pojistných plnění. Na očekávaný a dosud nevyplacený podíl zajištělitele na zaúčtovaném pojistném plnění jsou vytvořeny dohadné položky aktivní.

Provize od zajišťovatele je dle příslušných smluv se zajišťovatelem vypočítávána a vyplácena z odvedeného podílu zajišťovatele na pojistném s přihlédnutím k výši škodního průběhu.

O podílech na zisku zajišťovatele účtuje společnost v okamžiku, kdy lze s dostatečnou určitostí nárok na tento podíl určit.

Podíl zajišťovatele na rezervách je vypočítáván na základě podílu zajišťovatelů na přijatém pojistném nebo pojistném plnění po zohlednění dalších relevantních faktorů.

2.19. Daň z příjmů

Daň z příjmů za dané období se skládá ze splatné daně a ze změny stavu v odložené dani. Splatná daň zahrnuje daň vypočtenou z daňového základu s použitím daňové sazby platné v běžném roce a veškeré doměrky a vratky za minulá období a dále rezervu na daň splatnou, a to i z titulu samostatného základu daně (dividendy přijaté ze zahraničí).

Zdanění rezerv vyplývající ze změny zákona č. 586/1992 Sb. o daních z příjmů

Dne 1. 1. 2020 nabyt účinnosti zákon č. 364/2019 Sb., který mění zákon č. 586/1992 Sb., o daních z příjmů, ve znění pozdějších předpisů („zákon o daních z příjmů“) a zákon č. 593/1992 Sb., o rezervách pro zjištění základu daně z příjmů, ve znění pozdějších předpisů („zákon o rezervách“).

Předmětem změny je úprava základu daně z příjmů o rozdíl mezi změnou (tvorbou/rozpuštěním) technických rezerv v pojišťovnictví podle zákona č. 277/2009 Sb., o pojišťovnictví, ve znění pozdějších předpisů („zákon o pojišťovnictví“), resp. směrnice Evropského parlamentu a Rady 2009/138/ES o přístupu k pojišťovací a zajišťovací činnosti a jejím výkonu („Solventnost II“, „rezervy podle Solventnosti II“) a změnou (tvorbou/rozpuštěním) technických rezerv v pojišťovnictví podle zákona č. 563/1991 Sb., o účetnictví, ve znění pozdějších předpisů („zákon o účetnictví“, „účetní rezervy“). Účetní rezervy se tak touto změnou stávají daňově uznatelné a rezervy podle Solventnosti II navýšené o zůstatek odložených pořizovacích nákladů se tak stávají daňově uznatelné.

V prvních 2 zdaňovacích obdobích započatých ode dne nabytí účinnosti tohoto zákona se základ daně z příjmů zvyšuje vždy o jednu polovinu rozdílů mezi výší účetních rezerv a rezerv podle Solventnosti II k 1. lednu 2020, resp. k 31. prosinci 2019.

Dopad do výpočtu rezervy na splatnou a odloženou daň je popsán v kapitole 4.14. Daně.

2.20. Odložená daň

Odložená daň z příjmů se stanovuje použitím závazkové metody na základě všech přechodných rozdílů mezi daňovými základy aktiv a pasiv a jejich účetními hodnotami pro účely finančních výkazů. Odložená daň z příjmů je počítána pomocí daňových sazeb platných v obdobích, kdy se odhaduje uplatnění dočasných daňových rozdílů. Základní přechodné rozdíly vznikají při odepisování dlouhodobého hmotného a nehmotného majetku, tvorbě rezerv a přecenění dluhových cenných papírů.

Ke konci roku 2022 a současně ke konci roku 2021 společnost účtovala o odložené daňové pohledávce.

2.21. Přepočítání cizích měn

Transakce prováděné během účetního období jsou účtovány v kurzu ČNB, který je platný ke dni vzniku účetního případu, popř. kurzem, za který byla transakce realizována. Zůstatky aktiv a pasiv denominovaných v cizí měně jsou k 31. prosinci běžného roku přepočítány kurzem ČNB k tomuto datu. Kurzové zisky a ztráty jsou účtovány výsledkově, s výjimkou cizoměnových dluhových cenných papírů, kde jsou kurzové rozdíly součástí přecenění na reálnou hodnotu a vykazovány ve vlastním kapitálu v návaznosti na účtování Zajišťovacích derivátů, které je popsáno v kapitole 2.3.

2.22. Konsolidace

Tato účetní závěrka je společností sestavena jako nekonsolidovaná. Údaje účetní závěrky společnosti se zahrnují do konsolidované účetní závěrky společnosti Komerční banka, a.s., se sídlem Praha 1, Na Příkopě 33, č. p. 969, PSČ 114 07, a společnosti SOGECAP S.A., se sídlem Tour D2, 17 bis, place des Reflets, 92919 Paris La Défense Cedex, Francie, kde je možno konsolidované účetní závěrky získat.

2.23. Použití odhadů

Účetní závěrka k 31. prosinci 2022 je sestavena na základě současných nejlepších odhadů dostupných ke konci účetního období, zejména v oblasti stanovení reálné hodnoty finančních nástrojů, snížení hodnoty aktiv a stanovení výše rezerv. Vedení společnosti se domnívá, že účetní závěrka podává nejméně spolehlivý a nejpřesnější obraz finanční pozice pojišťovny a jejího výsledku hospodaření s využitím všech příslušných a dostupných informací k datu sestavení závěrky.

2.24. Pokračování Společnosti

Účetní závěrka je sestavena na předpokladu pokračování společnosti s neomezenou dobou trvání. Viz bod 6. Ostatní skutečnosti.

3. Řízení rizik

Řídící a kontrolní systém společnosti je nastaven tak, aby umožňoval soustavné a systematické řízení rizik.

Společnost je vystavena pojistnému riziku přirozeně vyplývajícimu z upsaných pojistných smluv a dalším rizikům, zejména tržnímu, úvěrovému, operačnímu, likvidity a koncentrace.

Zásady a postupy pro řízení rizik jsou ucelené a propojené se zásadami a postupy pro udržování kapitálu ke krytí těchto rizik.

Primární odpovědnost za funkcionalitu systému řízení rizik nese představenstvo společnosti.

(a) Pojistné riziko v životním pojištění

Společnost je vystavena rizikům vyplývajícím z nepříznivého vývoje předpokladů v porovnání s tím, jak byly stanoveny při oceňování produktů. Jde např. o riziko nepříznivého vývoje úmrtnosti, nemocnosti nebo dožití, riziko neočekávaných pohybů úrokových sazeb nebo riziko vyplývajíc z neočekávaného vývoje nákladové inflace či nejistoty ohledně očekávaného budoucího pojistného plnění. V těchto případech se jedná o nebezpečí ztráty v důsledku nevyrovnanosti mezi přijatým pojistným a vyplaceným pojistným plněním, investičními výnosy a náklady.

Společnost některá rizika z uzavíraných pojistných smluv zajišťuje s externími zajistiteli.

(b) Pojistné riziko v neživotním pojištění

Společnost je vystavena pojistnému riziku a riziku z upisování pojistných smluv v rámci poskytování produktů neživotního pojištění.

Pojistné riziko vyplývá z nejistoty týkající se období, frekvence a výše škod krytých pojistnými smlouvami či nejistoty ohledně očekávaného budoucího pojistného plnění.

Nejvýznamnější částí je riziko z nedostatečné výše technických rezerv a riziko plynoucí z výše pojistného. Výše pojistného se stanovuje na základě historických předpokladů, které se mohou lišit od skutečnosti. Na určení výše rezerv může mít významný vliv riziko trendu, riziko odhadu, změna předpokladů apod.

(c) Tržní riziko

Společnost je vystavena tržnímu riziku, které vyplývá z otevřených pozic v úrokových, měnových a akciových nástrojích, které jsou všechny vystaveny obecným a specifickým pohybům na finančních trzích.

Hlavním rizikem je skutečnost, že výnosy z finančního majetku nebudou postačovat na financování závazků vyplývajících z pojistných smluv.

Tržní riziko je soustavně sledováno, měřeno a řízeno za použití Asset Liability managementu (ALM). Základní technikou ALM je přizpůsobování splatnosti aktiv závazkům, které vyplývají z pojistných smluv.

(d) Úvěrové riziko

Společnost je vystavena úvěrovému riziku, které vyplývá z neschopnosti protistrany uhradit splatné částky v plné výši.

Hlavní oblasti, kde je společnost vystavena úvěrovému riziku, jsou riziko nesplacení jistiny nebo výnosů z finančních investic a pohledávky od pojistníků a zajistitelů.

(e) Operační riziko

Operační riziko je riziko ztráty vzniklé vlivem selhání vnitřních procesů, lidského faktoru nebo systému, či riziko ztráty vzniklé vlivem vnějších událostí, a to včetně rizika ztráty v důsledku porušení či nenaplnění právní normy.

Ztrátou se rozumí jakákoliv újma pojišťovny.

Společnost sleduje rizika, upravuje pracovní postupy a procesy s cílem eliminace ztrátových událostí.

(f) Riziko likvidity

Společnost je vystavena denním požadavkům na likviditu, které vyplývají z pojistných plnění. Riziko likvidity je riziko, že hotovost na zaplacení závazků nemusí být k dispozici v čase splatnosti za přiměřené náklady.

Potřeba likvidity se nepřetržitě monitoruje za účelem zabezpečení potřebných finančních zdrojů.

(g) Riziko koncentrace

Riziko koncentrace vzniká, pokud investiční portfolio není dostatečně diverzifikováno. Tato situace může následně vést k velkým finančním ztrátám v případě, že protistrana obchodu selže.

Společnost investuje do širokého spektra finančních aktiv, přičemž dodržuje pravidla investiční strategie, která je založená na zásadě obezřetného jednání. V každé kategorii aktiv jsou expozice diverzifikovány dle geografické oblasti, emitenta a odvětví. Implementace této strategie je provedena pomocí definice prahů, limitů a omezení. Expozice s vysokým rizikem koncentrace jsou pravidelně sledovány a vyhodnocovány.

4. Doplňující informace k finančním výkazům

4.1. Dlouhodobý hmotný a nehmotný majetek

Položky uvedené níže představují dlouhodobý hmotný a nehmotný majetek vykazovaný na následujících řádcích rozvahy:

Pořizovací cena

(údaje v tis. Kč)	Přírůstky	Úbytky	31. 12. 2022	31. 12. 2021
Dlouhodobý hmotný majetek	2 262	220	32 819	30 777
Dlouhodobý hmotný majetek neodepisovaný	0	73	163	236
Pořízení dlouhodobého hmotného majetku	2 262	2 262	0	0
Celkem	4 524	2 554	32 983	31 013

(údaje v tis. Kč)	Přírůstky	Úbytky	31. 12. 2022	31. 12. 2021
Dlouhodobý nehmotný majetek	550	0	297 363	296 813
Technické zhodnocení dl.nehmotného majetku	0	123	0	123
Pořízení dlouhodobého nehmotného majetku	427	427	0	0
Celkem	977	550	297 363	296 936

Oprávký

(údaje v tis. Kč)	Přírůstky	Úbytky	31. 12. 2022	31. 12. 2021
Dlouhodobý hmotný majetek	2 606	220	27 712	25 325
Dlouhodobý nehmotný majetek	7 237	0	291 261	284 024
Celkem	9 844	220	318 973	309 349

Zůstatková cena

(údaje v tis. Kč)	31. 12. 2022	31. 12. 2021
Dlouhodobý hmotný majetek	5 108	5 452
Dlouhodobý hmotný majetek neodepisovaný	163	236
Celkem	5 271	5 689

(údaje v tis. Kč)	31. 12. 2022	31. 12. 2021
Dlouhodobý nehmotný majetek	6 103	12 790
Celkem	6 103	12 913

(údaje v tis. Kč)	31. 12. 2022	31. 12. 2021
Dlouhodobý hmotný majetek (ř. 30)	5 271	5 689
Dlouhodobý nehmotný majetek (ř. 2)	6 103	12 913
Celkem	11 374	18 601

Nejvýznamnější přírůstky hmotného odepisovaného majetku se v roce 2022 i 2021 týkaly nákupu hardware (2022: 2 262 tis. Kč, 2021: 888 tis. Kč).

4.2. Investice

Skupina aktiv (údaje v tis. Kč)	31. 12. 2022	31. 12. 2021
Dluhopisy vydané členským státem EU nebo jeho centrální bankou	14 229 531	17 144 033
Dluhopisy vydané finančními institucemi členských států EU	5 866 067	8 278 918
Kotované dluhopisy vydané obchodními společnostmi EU	2 100 470	2 811 223
Kotované dluhopisy vydané bankami a obchodními společnostmi nečlenských států EU	2 132 258	3 702 896
Cenné papíry s pevným výnosem celkem	24 328 326	31 937 070
Akcie a Realitní fond KB	2 231 103	3 010 278
Depozita u bank	3 305 000	1 242 000
Ostatní finanční umístění - Cross Currency Swap	194 224	-765 233
Investice celkem	30 058 653	35 424 115

Prostředky investic jsou ze 41,5 % (2021: 42,5 %) alokovány do státních dluhopisů vydaných Českou republikou. Dalšími skupinami prostředků investic jsou dluhopisy vydané bankami, dluhopisy vydané obchodními společnostmi (se sídlem v České republice i mimo Českou republiku), komunální dluhopisy, akciové fondy, dluhopisové fondy, realitní fondy a bankovní depozita.

K 31. 12. 2022 i k 31. 12. 2021 byla opravná položka k dluhopisům nulová.

Investice do akciových fondů a dluhopisových fondů jsou doplňkovým nástrojem zařazeným do portfolia. Ke konci roku 2022 dosahoval objem těchto investic 3,55% (2021: 5,31 %).

Objem investice do realitních fondů (KB Realitní fondy) dosáhl ke konci roku 2023 3,88 % (2021: 3,19 %), což představovalo investici ve výši 1 164 776 tis. Kč (2021: 1 129 437 tis. Kč).

Reálnou hodnotu cross currency swapů je možné rozdělit na swapy s kladnou reálnou hodnotou v celkové výši 457 130 tis. Kč (2021: 90 821 tis. Kč) a se zápornou reálnou hodnotou ve výši 262 907 tis. Kč (2021: 856 055 tis. Kč).

V roce 2022 nebyly do investičního portfolia nakoupeny žádné cenné papíry (v roce 2021 byly nakoupeny pouze dluhopisy denominované v CZK v objemu 3,6 mld. Kč).

V rámci investičního portfolia došlo v roce 2022 k prodeji korporátních dluhopisů (prodejní cena 2,5 mld CZK), CZGB dluhopisů (prodejní cena 1,6 mld CZK) a akcií, resp. akciových fondů (prodejní cena 0,6 mld. Kč). V roce 2021 nedošlo k žádným prodejům. Ztráta z prodeje cenných papírů je uvedena v kapitole 4.21.

Budoucí cizoměnové peněžní toky plynoucí z těchto investic byly zajištěny proti měnovému riziku pomocí výměny peněžních toků z cizoměnových dluhopisů za české koruny v předem sjednaném kurzu pomocí zajišťovacích cross currency swapů. Důvodem k nakoupení cizoměnových dluhopisů byla vyšší výnosnost nabízená emitenty na evropském finančním trhu ve srovnání s domácím trhem.

Struktura portfolia Komerční pojišťovny k 31. 12. 2022 (%)

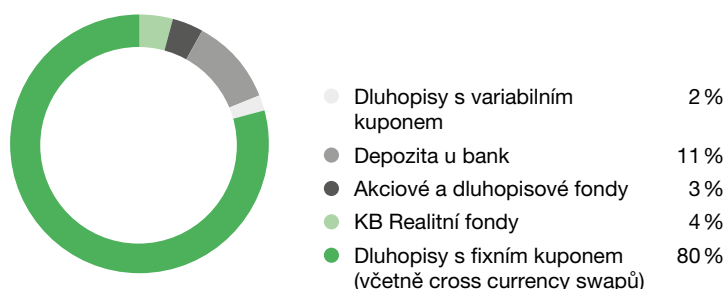

Struktura portfolia Komerční pojišťovny k 31. 12. 2021 (%)

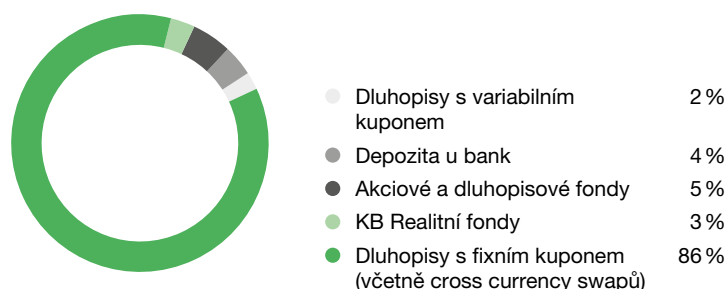

Investice životního pojištění, je-li nositelem investičního rizika pojistník

Celková výše investic životního pojištění, je-li nositelem investičního rizika pojistník, činila v reálné hodnotě 15 306 094 tis. Kč k 31. 12. 2022 (14 466 598 tis. Kč k 31. 12. 2021). Většinu investic životního pojištění, je-li nositelem investičního rizika pojistník, tvoří dluhopisové fondy.

4.3. Dlužníci (Pohledávky)

Věcná struktura pohledávek (v hrubé výši)

(údaje v tis. Kč)	31. 12. 2022	31. 12. 2021
Pohledávky z přímého pojištění za pojistníky	51 057	66 607
Pohledávky při operacích zajištění	249	26
Celkem pohledávky z přímého pojištění a zajištění	51 306	66 633
Ostatní pohledávky z přímého pojištění a zajištění	3 455	6 998
Poskytnuté provozní zálohy	27 982	33 964
Ostatní pohledávky	10 171	10 167
Zálohová daň z příjmů	70 918	114 684
Odložená daňová pohledávka	1 331 380	1 096 879
Pohledávky celkem	1 495 213	1 329 325
(údaje v tis. Kč)	31. 12. 2022	31. 12. 2021
Pohledávky celkem	1 495 213	1 329 325
Opravné položky celkem	-10 259	-21 057
Pohledávky netto	1 484 954	1 308 268

Pohledávky z přímého pojištění za pojistníky klesly především z důvodu odpisu pohledávky z již neaktivního produktu pojištění Průmyslu v hodnotě 10,9 MCZK.

Provozní zálohy k 31. 12. 2022 v celkové výši 27 982 tis. Kč (2021: 33 964 tis. Kč) tvoří zejména zálohy na bonusy spojené s kolektivními smlouvami ve výši 18 161 tis. Kč (2021: 20 623 tis. Kč), provozní záloha poskytnutá společnosti Inter Partner Assistance ve výši 6 042 tis. Kč. (2021: 5 632 tis. Kč) a kauce na pronájmy ve výši 1 tis. Kč (2021: 4 971 tis. Kč).

Ostatní pohledávky k 31. 12. 2022 obsahují zejména pohledávku z exkuponu ve výši 9 059 tis. Kč (2021: pohledávka exkuponu ve výši 9 059 tis. Kč).

V řádku Zálohová daň z příjmů je ke konci roku 2022 vykázán netto dopad ze zaplacené zálohy na splatnou daň z příjmů za rok 2022 ve výši 179 577 tis. Kč (2021: 114 684 tis. Kč), která je ponížena o rezervu na splatnou daň z příjmů ve výši 108 658 tis. Kč.

Ke konci roku 2022 byla evidována odložená daňová pohledávka ve výši 1 331 380 tis. Kč (viz kapitola 4. 14. Daně).

Věková struktura pohledávek z přímého pojištění za pojistníky je následující:

(údaje v tis. Kč)	Měsíců po splatnosti 2022				Celkem
	0-3	4-6	7-12	nad 12	
Životní pojištění	20 053	2 077	1 322	5 902	29 354
Neživotní pojištění	15 305	2 749	1 906	1 743	21 702
Celkem	35 358	4 826	3 227	7 645	51 056

(údaje v tis. Kč)	Měsíců po splatnosti 2021				Celkem
	0-3	4-6	7-12	nad 12	
Životní pojištění	24 020	3 351	1 166	6 035	34 573
Neživotní pojištění	15 919	2 277	705	13 133	32 034
Celkem	39 939	5 628	1 871	19 168	66 607

Pokles pohledávek nad 12 měsíců v roce 2022 souvisí s odpisem pohledávky z již neaktivního produktu pojištění Průmyslu v hodnotě 10,9 MCZK, která byl plně pokryta opravnou položkou. Opravná položka byla rozpuštěna ve shodné výši 10,9 MCZK.

Společnost vytváří opravné položky pouze k individuálním pojistným smlouvám. V případě kolektivních pojistných smluv, jako jsou smlouvy na skupiny produktů Merlin, rizikové životní pojištění zaměstnanců, pojištění mezinárodních produktů nebo pojištění ke spotřebitelským úvěrům, kde nese riziko neplacení pojistník, se opravné položky netvoří.

Opravné položky k pohledávkám z přímého pojištění jsou následující:

(údaje v tis. Kč)	Měsíců po splatnosti 2022				Celkem
	0-3	4-6	7-12	nad 12	
Životní pojištění	0	663	981	5 482	7 126
Neživotní pojištění	0	384	980	1 770	3 133
Celkem	0	1 047	1 961	7 251	10 259

(údaje v tis. Kč)	Měsíců po splatnosti 2021				Celkem
	0-3	4-6	7-12	nad 12	
Životní pojištění	0	792	877	5 593	7 261
Neživotní pojištění	0	359	296	13 140	13 795
Celkem	0	1 151	1 172	18 733	21 057

4.4. Hotovost na účtech u finančních institucí a hotovost v pokladně (Peníze a ceniny)

(údaje v tis. Kč)	31. 12. 2022	31. 12. 2021
Běžné účty	37 014	12 611
Pokladna	58	60
Ceniny	130	347
Peníze na cestě	646	-2 048
Opravná položka k UB	-58	-58
Celkem	37 790	10 913

V roce 2003 byla k běžnému účtu vedenému u Union banky vytvořena opravná položka ve 100 % výši, tj. 96 tis. Kč, v roce 2004, 2010 a v roce 2017 došlo k částečné úhradě této pohledávky v částce 38 tis. Kč, (2022: žádná úhrada). Opravná položka byla snížena ve stejném poměru. Společnost bude opravnou položku evidovat až do skončení likvidace Union banky.

Položka Peníze na cestě obsahuje nezkonvertované transakce z finančního umístění. Jelikož ke konci roku 2022 byla hodnota nákupů nižší než hodnota prodejů, položka peníze na cestě je tedy kladná. Ke konci roku 2021 byla položka peníze na cestě záporná.

4.5. Přechodné účty aktiv

Členění přechodných účtů aktiv

(údaje v tis. Kč)	31. 12. 2022	31. 12. 2021
Časové rozlišení pořizovacích nákladů	403 050	365 454
z toho: provize neživotního pojištění	94 779	77 565
provize životního pojištění	308 270	287 889
Ostatní náklady příštích období	224 389	233 876
z toho: kapitalizované náklady vybraných projektů	210 914	220 311
ostatní náklady příštích období	13 475	13 564
Dohadné účty aktivní	135 385	136 176
z toho: pojistné	29 777	28 358
bonusy a provize ze zajištění, podíl zajišťovatele na pojistném plnění	87 587	79 173
ostatní provize	18 022	28 645
Celkem	762 824	735 506

Časové rozlišení pořizovacích nákladů z životního pojištění vzrostlo v roce 2022 především díky prodeji produktu ELÁN 221 959 tis. Kč (2021: 177 975 tis. Kč).

Časové rozlišení pořizovacích nákladů na neživotním pojištění vzrostlo v roce 2022 na částku 94 779 tis. Kč (rok 2021: 77 565 tis. Kč) zejména díky prodejem produktu pojištění majetku přes další distribuční kanály.

Mezi nejvýznamnější projekty vytvořené vlastní a externí činností v roce 2022 patřil projekt New Digital Bank (NDB) v celkové výši 22 139 tis. Kč (rok 2021 nula), projekt AIA4 stabilizace 6 877 tis. Kč (stabilizace AIA4, která byla součástí projektu ITT - v roce 2021 ve výši 31 007 tis. Kč) a další regulační projekty týkající se zejména AML či KYC/KYP (v celkové výši 24 735 tis. Kč, v roce 2021 6 130 tis. Kč).

Dohadné položky aktivní z pojistného k 31. 12. 2022 ve výši 29 777 tis. Kč (2021: 28 358 tis. Kč) představují pojistné ze smluv uzavřených, avšak nezadaných do provozního systému do data uzávěrky účetních knih.

Dohadné položky aktivní z provizí ze zajištění a podílu zajišťovatele na pojistném plnění k 31. 12. 2022 činily výši 87 587 tis. Kč (2021: 79 173 tis. Kč) a vyplývají z vyúčtování zajištění zejména za čtvrté čtvrtletí roku 2022.

4.6. Vlastní kapitál

(údaje v tis. Kč)	31. 12. 2022	31. 12. 2021
Základní kapitál	1 175 398	1 175 398
Ostatní kapitálové fondy	-1 574 978	-1 706 536
z toho: oceňovací rozdíly CP	-3 378 689	-1 367 911
oceňovací rozdíly derivátů	200 913	-735 015
up front fee	-1 208	-3 909
ostatní kapitálové fondy	1 000 000	0
odložená daň	604 007	400 299
Nerozdělený zisk minulých let	1 829 137	1 175 023
Hospodářský výsledek běžného účetního období	358 617	654 114
Celkem	1 788 174	1 297 999

Meziroční změna v položce ostatních kapitálových fondů, resp. v přecenění cenných papírů souvisí především s nárůstem úrokových sazeb v roce 2022 což vyvolalo růst negativního přecenění cenných papírů. Oproti tomu oceňovací rozdíly derivátů vykázaly kladné přecenění v roce 2022.

V roce 2022 byl kapitál Společnosti navýšen o 1 mld. Kč (Sogecap 510 mil. Kč a KB 490 mil. Kč) formou doplňkového kapitálového fondu. Rozdělení zisku podléhá schválení valné hromady. V roce 2022 nebyly vyplaceny dividendy ze zisku. Celý zisk za rok 2021 byl převeden do položky Nerozdělený zisk minulých let. V roce 2021 došlo k vyplacení dividend ze zisku roku 2020 ve výši 392 688 tis. Kč. Zbytek zisku za rok 2020 byl převeden do položky Nerozdělený zisk minulých let.

4.7. Podřízená pasiva

Společnost přijala v roce 2020 podřízený dluh ve výši 900 000 tis. Kč. Podřízený dluh je uzavřen na dobu 10 let s roční úrokovou sazbou ve výši 2,83 %. Výše jistiny podřízeného dluhu byla k 31. prosinci 2022 ve výši 900 000 tis. Kč (31.12.2021: 900 000 tis. Kč) a výše alikvotního úrokového nákladu za rok 2022 byla 25 471 tis. Kč (31.12. 2021: 25 541 tis. Kč). Protistranou transakce jsou společnosti ve skupině SG.

Podřízený dluh – protistrany

(údaje v tis. Kč)	31. 12. 2022	31. 12. 2021
SOGECAP S.A.	459 000	459 000
Komerční banka, a.s.	441 000	441 000
Celkem	900 000	900 000

4.8. Technické rezervy

(údaje v tis. Kč)	31. 12. 2022			31. 12. 2021
	Hrubá výše	Hodnota zajištění	Čistá výše	Čistá výše
Rezerva pojistného životních pojištění	28 596 687	1 830 911	26 765 776	31 320 441
Rezerva na životní pojištění, je-li nositelem investičního rizika pojistník	15 306 094	0	15 306 094	14 466 598
Rezerva na pojistné plnění IBNR	313 149	2 520	310 629	336 024
Z toho:				
Neživotní pojištění	82 164	2 178	79 986	127 534
Životní pojištění	230 986	342	230 644	208 490
Rezerva na pojistné plnění RBNS	443 047	21 921	421 126	409 576
Z toho:				
Neživotní pojištění	132 639	14 590	118 048	72 149
Životní pojištění	310 409	7 331	303 078	337 427
Rezerva na bonusy a slevy	1 380 285	0	1 380 285	1 598 227
Z toho:				
Neživotní pojištění	285	0	285	227
Životní pojištění	1 380 000	0	1 380 000	1 598 000
Rezerva na nezasloužené pojistné	227 636	185	227 451	172 419
Z toho:				
Neživotní pojištění	191 164	185	190 978	139 824
Životní pojištění	36 473	0	36 473	32 595
Ostatní technické rezervy	7 778	0	7 778	85 998
Technické rezervy – životní pojištění celkem	30 562 332	1 838 583	28 723 749	33 582 950
Technické rezervy – neživotní pojištění celkem	406 251	16 953	389 298	339 735
Technické rezervy – životní pojištění, je-li nositelem investičního rizika pojistník celkem	15 306 094	0	15 306 094	14 466 598

4.9. Výsledek likvidace pojistných událostí neživotního pojištění – run-off netto analýza

(údaje v tis. Kč)	2022	2021
Výše rezervy na pojistná plnění k 1.1.	199 064	143 138
Úhrady pojistných plnění vyplacených v běžném účetním období za poj. plnění vzniklá v minulém účetním období	33 329	19 639
Výše rezervy na pojistná plnění k 31.12.	63 743	114 762
Výsledek likvidace pojistných událostí	101 992	8 737

Positivní výsledek likvidace pojistných událostí neživotního pojištění je ovlivněn především rozpuštěním technických rezerv na očekávaná pojistná plnění ze starších škodních let.

4.10. Výsledek likvidace pojistných událostí životního pojištění – run-off netto analýza

(údaje v tis. Kč)	2022	2021
Výše rezervy na pojistná plnění k 1.1.	336 105	304 855
Úhrady pojistných plnění vyplacených v běžném účetním období za poj. plnění vzniklá v minulém účetním období	109 848	100 506
Výše rezervy na pojistná plnění k 31.12.	164 107	183 401
Výsledek likvidace pojistných událostí	62 150	20 949

Run-off netto analýza produktů životního pojištění je prezentována pro rizikové pojištění a úrazová připojištění. Výsledek likvidace pojistných událostí z produktů obnosového pojištění je nulový.

4.11. Rezervy (Rezervy na ostatní rizika a ztráty)

(údaje v tis. Kč)	31. 12. 2022	31. 12. 2021
Rezerva na daň z příjmů právnických osob	0	832 810
Ostatní rezervy	10 930	11 856
Rezerva na ostatní rizika a ztráty celkem	10 930	844 666

Ke konci roku 2022 byly proti položce Rezerva na daň z příjmů právnických osob ve výši 108 658 tis. Kč započteny zaplacené zálohy na daň ve výši 108 658 tis. Kč. Zbytek ze zaplacených záloh ve výši 70 918 tis. Kč je vykázán v položce Zálohová daň z příjmů v tabulce 4.3 Pohledávky.

Ostatní rezervy obsahují zejména rezervu na nevyčerpanou dovolenou, výroční dopisy klientům a rezervu na náklady auditu.

4.12. Věřitelé (Závazky)

(údaje v tis. Kč)	31. 12. 2022	31. 12. 2021
Závazky z přímého pojištění vůči pojištěným	99 191	117 460
Závazky při operacích zajištění	6 412	4 438
Celkem závazky z přímého pojištění a zajištění	105 603	121 898
Závazky k zaměstnancům ze závislé činnosti	25 008	21 656
Zúčtování s institucemi sociálního a zdravotního pojištění	13 746	12 308
Ostatní závazky	76 706	80 655
Ostatní přímé daně	7 657	9 863
Ostatní nepřímé daně a poplatky	2 963	2 921
Odložený daňový závazek	0	0
Celkem závazky	231 683	249 302

Závazky z přímého pojištění vůči pojištěným zahrnují především přeplatky na pojistném 68 908 tis. Kč (2021: 69 600 tis. Kč), předpis plnění z ohlášené pojistné události 17 143 tis. Kč (2021: 24 750 tis. Kč) a nespárované platby pojistného 10 332 tis. Kč (2021: 16 370 tis. Kč).

Společnost k 31. 12. 2022 eviduje závazky z přímého pojištění vůči pojištěným po splatnosti starší 5 let ve výši 6 006 tis. Kč (2021: 8 620 tis. Kč). Zahrnují zejména přeplatky na pojistném.

Ostatní závazky, které se nevztahují k pojištění, jsou tvořeny především závazky z obchodního styku a závazky vůči pojišťovacím zprostředkovatelům z nevyplacených provizí a bonusů.

Žádný ze závazků společnosti nebyl k 31. 12. 2022, respektive k 31. 12. 2021, zajištěn zástavním právem nebo jiným věcným břemenem.

Společnost ke konci roku 2022 evidovala Odloženou daňovou pohledávku – viz sekce 4.14. Daně.

4.13. Přechodné účty pasiv

Členění přechodných účtů pasiv

(údaje v tis. Kč)	31. 12. 2022	31. 12. 2021
Z toho: podíl zajištětele na pojistném	82 538	49 166
provize ziskatelům	136 840	143 950
pojistné plnění	20 879	8 633
ostatní	60 823	70 390
Přechodné účty pasiv	301 080	272 139

Dohadné účty pasivní k provizím ziskatelů ve výši 136 840 tis. Kč (2021: 143 950 tis. Kč) jsou odhadem dosud nevyplacených provizí. Největší podíl představuje odhad výše nevyplacených bonusů vůči společnosti ESSOX s.r.o. ve výši 23 340 tis. Kč (2021: 26 260 tis. Kč) a společností Komerční banka, a.s., v celkové výši 86 324 tis. Kč (2021: 77 296 tis. Kč).

Ostatní přechodné účty pasiv ve výši 60 823 tis. Kč (2021: 70 390 tis. Kč) jsou tvořeny zejména nevyfakturovanými dodávkami ve výši 50 745 tis. Kč (2021: 60 501 tis. Kč) a náklady na bonusy za rok 2022 ve výši 10 251 tis. Kč (2021: 8 846 tis. Kč).

4.14. Daně

Splatná daň byla vypočítána následovně:

(údaje v tis. Kč)	2022	2021
Ztráta / zisk před zdaněním	443 868	809 125
Výnosy nepodléhající zdanění nebo nezdaněné 19% (kromě technických rezerv níže)	-28 366	-48 993
Daňově neuznatelné náklady (kromě rezerv na řádku níže)	30 852	36 121
Daňově neuznatelné - účetní rezervy (netto)	-3 970 153	-607 702
Solvency II technické rezervy (netto)	4 080 477	4 176 228
Daňový základ	556 678	4 364 778
Splatná daň z příjmů ve výši 19 %	105 766	829 308
Daň ze samostatného základu	2 892	3 502
Daň z příjmů	108 658	832 810
Dopad do výsledovky z daňového přiznání za předchozí rok (rezerva vs. finální daň)	7 370	1 817
Celkem daň z příjmů	116 028	834 627

V řádku „Daňově neuznatelné náklady/výnosy – účetní rezervy (netto)“ je vyčíslen netto dopad do výkazu zisku a ztrát vyplývající ze změny účetních rezerv v roce 2022, které se staly od 1. 1. 2020 daňově neuznatelnými.

V řádku „Solvency II technické rezervy (netto)“ je vyčíslen netto dopad do výkazu zisku a ztrát vyplývající ze změny Solvency II rezerv v roce 2022.

Meziroční vývoj účetních rezerv i rezerv podle Solvency II souvisí s prostředím vysokých úrokových sazeb, na které klienti v průběhu roku 2022 reagovali výběry ze smluv investičního životního pojištění.

Zároveň z titulu rozdílu mezi daňovými (Solventnost II) a účetními technickými rezervami vykazujeme odloženou daň.

Odloženou daňovou pohledávku (+) / závazek (-) lze analyzovat následovně:

(údaje v tis. Kč)	2022	2021
Odložený daňový závazek		
Zůstatková cena dlouhodobého hmotného a nehmotného majetku	0	0
Finanční investice	0	0
Odložený daňový závazek celkem	0	0
Odložená daňová pohledávka		
Zůstatková cena dlouhodobého hmotného a nehmotného majetku	1 919	1 295
Finanční investice	604 007	400 299
Technické rezervy	721 429	691 378
Ostatní rezervy	2 077	2 226
Bonusy	1 948	1 681
Odložená daňová pohledávka celkem	1 331 380	1 096 879
Čistá odložená daňová pohledávka/ závazek (+/-)	1 331 380	1 096 879

Meziroční změna v odložené dani z finančních investic, resp. z přecenění cenných papírů a derivátů, souvisí především s dalším nárůstem úrokových sazeb v roce 2022 a tím vyvolaným nárůstem v přecenění těchto položek.

Meziroční změna v odložené dani z rezerv také souvisí s nárůstem úrokových sazeb v roce 2022, které následně zvýšily hodnotu rozdílu mezi statutárními rezervami a Solvency II rezervami, které jsou základem daně.

Zároveň společnost provedla test návratnosti odložené daňové pohledávky, na základě kterého zaúčtovala odloženou daňovou pohledávku v plné výši, tj. v částce 1 331 380 tis. Kč. Společnost očekává dosažení dostatečných základů daně, které umožní její realizovatelnost.

V rámci testu návratnosti odložené daňové pohledávky byl zohledněn aktuální makroekonomický vývoj (včetně aktuální predikce do dalších let) a očekávaný obchodní i finanční plán Společnosti v horizontu následujících 10-ti let. Výpočet vycházel z detailního plánu Společnosti na následující 4 roky a v horizontu 5-10 let byl použit zjednodušený model založený na projekci výnosů a nákladů dle jejich dalšího očekávaného meziročního vývoje.

Zároveň byly testovány různé stresové scénáře pro případ nenaplnění plánu Společnosti, a to zejména s ohledem na vývoj úrokových sazeb a splnění obchodního plánu.

Změnu čisté odložené daňové pohledávky/závazku lze analyzovat následovně.

(údaje v tis. Kč)	2022	2021
Čistá odložená daňová pohledávka/závazek (+/-) k 1. lednu	1 096 879	-108 868
Změna odložené daně účtovaná do výkazu zisku a ztráty	30 792	679 648
Změna odložené daně účtovaná do kapitálu	203 709	526 100
Čistá odložená daňová pohledávka/závazek (+/-) k 31. prosinci	1 331 380	1 096 879

Daň z příjmů z běžné činnosti celkem:

(údaje v tis. Kč)	2022	2021
Celkem daň z příjmů	116 028	834 627
Změna odložené daně účtovaná do výkazu zisku a ztráty	-30 792	-679 648
Daň z příjmů z běžné činnosti	85 236	154 980

Společnost k 31.12. 2022 zaúčtovala odloženou daňovou pohledávku ve výši 1 331 380 tis. Kč.

Společnost k 31.12. 2021 zaúčtovala odloženou daňovou pohledávku ve výši 1 096 879 tis. Kč.

4.15. Neživotní pojištění

Pojistná odvětví	Rok	Předepsané pojistné v hrubé výši	Zasloužené pojistné v hrubé výši	Náklady na pojistná plnění v hrubé výši	Provozní výdaje v hrubé výši	Výsledek ze zajištění
řádek ve výkazech		2	2, 4	10	18, 19, 20	3, 5, 11, 14, 21
Úrazu a nemoci	2022	29 811	30 172	9 275	12 525	-959
	2021	30 434	30 590	7 259	20 331	-859
Proti požáru a jiným majetkovým škodám	2022	431 644	377 357	91 483	208 254	-28 865
	2021	290 627	244 359	68 388	150 410	4 146
Ostatní neživotní pojištění	2022	354 817	357 536	69 278	115 677	-3 015
	2021	341 395	347 435	39 815	127 200	-4 072
Celkem	2022	816 271	765 065	170 036	336 456	-32 840
	2021	662 456	622 384	115 462	297 941	-785

4.16. Životní pojištění

(údaje v tis. Kč)	2022	2021
Předepsané hrubé pojistné	6 108 659	6 680 806
Zasloužené pojistné	6 104 791	6 676 301
Hrubé náklady na pojistná plnění	8 610 805	6 461 284
Výsledek zajištění	18 409	21 583
Pořizovací náklady na pojistné smlouvy	275 648	237 141
– provize	296 068	290 996
– tvorba časového rozlišení	-20 420	-53 855
Správní režie	398 892	357 384

Přehled životního pojištění, předepsané pojistné

(údaje v tis. Kč)	2022	2021
Individuální smlouvy	5 988 782	6 564 516
z toho: pojistné smlouvy, kde je nositelem investičního rizika pojistník	2 758 596	2 678 833
Kolektivní smlouvy	119 877	116 290
Životní pojištění celkem	6 108 659	6 680 806
Jednorázově placené	4 920 410	5 601 351
z toho: pojistné smlouvy, kde je nositelem investičního rizika pojistník	2 738 692	2 656 858
Běžně placené	1 188 249	1 079 455
z toho: pojistné smlouvy, kde je nositelem investičního rizika pojistník	19 904	21 975
Životní pojištění celkem	6 108 659	6 680 806
Pojistné smlouvy bez prémie	999 388	865 986
Pojistné smlouvy s prémie	5 109 272	5 814 819
z toho: pojistné smlouvy, kde je nositelem investičního rizika pojistník	2 758 596	2 678 833
Životní pojištění celkem	6 108 659	6 680 806

4.17. Celková výše hrubého předepsaného pojistného podle zemí, kde bylo pojištění uzavřeno

Společnost uzavírala smlouvy na území České republiky, Bulharska, Rumunska a Německa.

(údaje v tis. Kč)	2022	2021
Předepsané pojistné plyne ze smluv, které pojišťovna uzavřela:		
v členském státu EU, kde má své sídlo	6 844 333	7 251 399
v ostatních členských státech EU	80 597	91 863
Předepsané pojistné celkem	6 924 930	7 343 262

4.18. Přehled provizí

Celková výše provizí v rámci přímého pojištění dosáhla v roce 2022 částky 489 419 tis. Kč (2021: 450 342 tis. Kč) a člení se následovně:

(údaje v tis. Kč)	Životní pojištění		Neživotní pojištění	
Rok	2022	2021	2022	2021
Náklady na provize	296 068	290 996	193 351	159 346

4.19. Náklady a výnosy z investic

Čisté výnosy z prostředků investic za rok 2022 dosáhly 402 237tis. Kč (2021: 847 854 tis. Kč), z toho čistý výnos z aktiv, jejichž zdrojem jsou technické rezervy, činí 365 070tis. Kč (2021: 831 242 tis. Kč). Meziroční pokles ve výnosu z prostředků investic je ovlivněno ztrátami z prodeje dluhopisů a akcií, ke kterému došlo v roce 2022, detail v kapitole 4.21.

Jak je uvedeno v kap. 2.16., náklady a výnosy z prostředků investic jsou v průběhu účetního období účtovány primárně na technickém účtu životního pojištění.

Ke konci účetního období jsou čisté finanční výnosy nesouvisející s životním pojištěním převedeny na netechnický účet (2022: 62 657 tis. Kč, 2021: 18 934 tis. Kč) a následně na technický účet neživotního pojištění (2022: 25 490 tis. Kč, 2021: 2 322 tis. Kč).

Rok	2022		2021	
(údaje v tis. Kč)	Životní pojištění	Neživotní pojištění	Životní pojištění	Neživotní pojištění
Výše rezerv (stav na konci období)	30 554 554	406 251	35 338 316	356 041
Výše rezerv, kde nositelem investičního rizika pojistník (stav na konci období)	15 306 094	0	14 466 598	0
Výnos z rezerv	339 580	25 490	828 919	2 322

4.20. Změna stavu technických rezerv očištěná o zajištění

V souladu s postupy uvedenými v bodu 2.9. přílohy společnost dále zaúčtovala následující změny stavu technických rezerv:

(údaje v tis. Kč)	2022	2021
Změna stavu rezervy na životní pojištění (dle řádku C.2. v Rozvaze)	-4 554 665	-2 229 768
Změna stavu Ostatních technických rezerv (dle řádku C.6. v Rozvaze)	-78 220	-244 789
Subtotal Změna stavu rezervy na životní pojištění – čistá výše dle Výkazu zisku a ztrát	-4 632 885	-2 474 557
Změna stavu rezervy na bonusy a slevy (dle řádku C.4. v Rozvaze)	-217 942	200 018
Změna stavu rezervy životního pojištění, kde je nositelem investičního rizika pojistník (dle řádku D. v Rozvaze)	839 496	1 619 005
Subtotal Změna stavu Ostatních technických rezerv – čistá výše dle Výkazu zisku a ztrát	621 554	1 819 023
Změna stavu rezervy na nezasloužené pojistné vztahující se k odvětví životního pojištění (dle řádku C.1a) v Rozvaze)	3 878	4 504
Změna stavu rezervy na nezasloužené pojistné vztahující se k odvětví neživotního pojištění (dle řádku C.1b) v Rozvaze)	51 155	40 075
Subtotal Změna stavu rezervy na nezasloužené pojistné – čistá výše dle Výkazu zisku a ztrát	55 033	44 579
Změna stavu rezervy na poj. plnění nevyřízených pojistných událostí – vztahující se k odvětví životního poj. (dle řádku C.3a) v Rozvaze)	-12 195	-52 360
Změna stavu rezervy na poj. plnění nevyřízených pojistných událostí – vztahující se k odvětví neživotního poj. (dle řádku C.3b) v Rozvaze)	-1 650	55 612
Subtotal Změna stavu rezervy na poj.plnění nevyřízených poj.událostí – čistá výše dle Výkazu zisku a ztrát	-13 845	3 252
Total Změna stavu technických rezerv – čistá výše dle Výkazu zisku a ztrát	-3 970 143	-607 703

4.21. Přírůstky a úbytky hodnoty investic

Přírůstky a úbytky hodnoty investic zahrnují přecenění investic životního pojištění, je-li nositelem investičního rizika pojistník, a přecenění akciových a dluhopisových fondů a přecenění realitních fondů.

(údaje v tis. Kč)	2022	2021
Nerealizovaný výnos/ztráta z přecenění akciových a dluh. fondů (+/-)	-149 556	218 044
Nerealizovaný výnos/ztráta z přecenění realitních fondů (+/-)	47 532	-3 714
Nerealizovaný výnos/ztráta z přecenění investic životního pojištění, je-li nositelem investičního rizika pojistník	-902 604	-549 480
Celkem	-1 004 628	-335 150

Celková nerealizovaná ztráta z hodnoty investic za rok 2022 ve výši -1 004 628 tis.Kč byla ovlivněna růstem úrokových sazeb na finančním trhu.

Realizovaný výnos/ztráta z prodeje cenných papírů

(údaje v tis. Kč)	2022	2021
Realizovaný výnos/ztráta z prodeje akcií (+/-)	-65 840	8 733
Realizovaný výnos/ztráta z prodeje dluhopisů (+/-)*	-103 847	8 895
Celkem	-169 687	17 628

* V realizované ztrátě z prodeje dluhopisů je promítnut i dopad z ukončení cross currency swapů k těmto prodaným dluhopisům

4.22. Správní režie

Celková výše nákladů správní režie dosáhla v roce 2022 částky 559 805 tis. Kč (2021: 514 461 tis. Kč). Správní režie je členěna následovně:

(údaje v tis. Kč)	2022	2021
Osobní náklady (mzdy, soc. a zdrav. poj.)	325 842	290 924
Školení	2 860	2 363
Poradenství	41 798	55 705
Telekomunikace	1 810	1 951
Náklady spojené s výpočetní technikou	36 317	35 593
Odpisy hmotného a nehmotného majetku	9 915	17 730
Odpisy kapitalizovaných nákladů vybraných projektů	63 149	43 864
Nájemné	12 795	22 631
Bankovní a poštovní poplatky	11 698	10 390
Ostatní správní náklady	53 621	33 311
Celkem	559 805	514 461

Výše nákladů na povinný audit statutární závěrky činila za rok 2022 3 472 tis. Kč (2021: 2 623 tis. Kč). Žádné další služby nebyly auditorskou společností v roce 2022 a 2021 poskytnuty.

4.23. Ostatní technické výnosy a náklady a netechnický účet

Ostatních technické výnosy neživotního pojištění byly ve výši 2 222 tis. Kč (2021: 612 tis. Kč). Nejvýznamnější položkou v roce 2022 byly ostatní technické výnosy ve výši 1 360 tis. Kč. V roce 2021 byly nejvýznamnější položkou kurzové zisky ve výši 565 tis. Kč.

Ostatní technické náklady neživotního pojištění ve výši 27 358 tis. Kč (2021: 37 805 tis. Kč) zahrnují zejména náklady na bonusy ve výši 26 012 tis. Kč (2021: 34 457 tis. Kč).

Ostatní technické výnosy životního pojištění ve výši 126 464 tis. Kč (2021: 122 169 tis. Kč) zahrnují zejména manažerský poplatek za prodej Certus, Protective fondů a fondů Stabilita ve výši 67 522 tis. Kč (2021: 48 297 tis. Kč).

Ostatní technické náklady životního pojištění ve výši 215 067 tis. Kč (2021: 216 757 tis. Kč) zahrnují položky vztahující se k nákladům na bonusy ve výši 29 595 tis. Kč (2021: 33 223 tis. Kč) a na provize spojené s aktivy pod správou 172 397 tis. Kč (2021: 173 951 tis. Kč).

4.24. Převody nákladů mezi technickými účty a netechnickým účtem

Celková výše nákladů, které byly převedeny mezi technickým účtem životního pojištění, neživotního pojištění a netechnickým účtem na základě klíče, uvedeného v kap. 2.15, činila ke dni účetní závěrky 559 806 tis. Kč (2021: 514 461 tis. Kč).

4.25. Transakce se spřízněnými stranami

Výnosy vůči společnostem ve skupině (údaje v tis. Kč)	2022	2021
Předepsané pojistné	444 100	440 969
Výnosy z investic (cross currency swapy a AUV)	496 585	514 173
Ostatní výnosy	77 271	80 270
Provize – zajišťitel	29 242	25 366
Předepsané pojistné postoupené zajišťiteli	-185 565	-90 290
Podíl zajištěle na použití rezervy živ.poj.	-233 116	-256 173
Podíl zajištěle na použití rezervy na poj.události	-120 349	-179 525
Výnosy celkem	508 169	534 791
Náklady vůči společnostem ve skupině (údaje v tis. Kč)		
Provize/Variabilní bonusy	553 374	523 533
Podíl zajištěle na nákladech na pojistná plnění	-176 159	-251 904
Náklady související s investicemi (čas.rozl.swapů)	583 232	714 864
Podíl zajištěle na tvorbě rezervy živ.poj.	-288 631	-83 836
Podíl zajištěle na tvorbě rezervy na poj.události	-97 047	-204 830
Ostatní náklady	61 026	46 221
Náklady celkem	635 795	744 048
Pohledávky vůči společnostem ve skupině (údaje v tis. Kč)		
Cenné papíry a jiné investice	503 160	1 286 189
Běžné účty a depozita	3 339 609	1 254 544
Pohledávky z pojištění	29 538	45 511
Přechodné účty aktiv	272 317	261 007
Oceňovací rozdíl – měnové swapy (pohledávka)	194 224	0
Pohledávky celkem	4 338 848	2 847 251
Závazky vůči společnostem ve skupině (údaje v tis. Kč)		
Závazky ze zajištění a ostatní závazky	950 329	962 808
Oceňovací rozdíl – měnové swapy	0	765 233
Rezerva na pojistné živ.pojištění – zajišťitel	-1 830 911	-1 808 368
Rezerva na pojistné z poj.události – zajišťitel	-2 371	-20 701
Přechodné účty pasiv (doh. pol. pasivní)	150 197	153 672
Závazky celkem	-732 756	52 644

Nárůst v položkách Podíl zajištěle na rezervách na životní pojištění a rezervách na poj.plnění je dán z důvodu vyšších odkupů zejména na produktech Vital Premium EUR a Vital Premium v USD.

Nárůst v položce Běžné účty a depozita je dán vyšším zůstatkem na běžných účtech a depozitech z důvodu nutnosti držet větší objem likvidních prostředků k uspokojení požadavků klientů v kontextu vysokých úrokových sazeb.

4.26. Výsledek hospodaření

(údaje v tis. Kč)	2022	2021
Neživotní pojištění	227 083	112 271
Životní pojištění	179 618	680 242
Netechnický účet (před zdaněním)	37 167	16 612
Hospodářský výsledek před zdaněním	443 868	809 125
Daň z příjmu a ostatní daně	85 251	155 011
Hospodářský výsledek za účetní období	358 617	654 114

Pokles výsledku hospodaření v životním pojištění v roce 2022 je ovlivněn růstem úrokových sazeb na trhu a z toho pramenících vyšších výběrů a odkupů na produktech rezervotvorného životního pojištění (a realizovaných ztrát z prodeje cenných papírů pro zajištění dostatečné likvidity) a zároveň vyšším zhodnocením připisovaným na tyto smlouvy.

4.27. Osobní a obdobné náklady

Osobní a obdobné náklady vyplacené Společností dosáhly následující výše:

2022				
(údaje v tis. Kč)	Průměrný přepočtený stav	Mzdové a ostatní osobní náklady	Soc. a zdrav. zabezpečení	Celkem
Zaměstnanci	248	229 007	70 259	299 266
Vedení společnosti	6	21 811	4 765	26 576
Celkem	254	250 817	75 025	325 842

2021				
(údaje v tis. Kč)	Průměrný přepočtený stav	Mzdové náklady	Soc. a zdrav. zabezpečení	Osobní náklady celkem
Zaměstnanci	226	201 898	62 336	264 234
Vedení Společnosti	5	21 842	4 847	26 690
Celkem	231	223 740	67 184	290 924

K 31. 12. 2022 umožňuje společnost dvaceti pracovníkům používání služebního automobilu i pro soukromé účely (k 31. 12. 2021 dvaceti pracovníkům). Kromě této výhody společnost neposkytla žádné zálohy, půjčky a úvěry členům statutárních, řídicích a dozorčích orgánů.

4.28. Zajištění

Celkový výsledek zajištění

(údaje v tis. Kč)	2022	2021
Podíl zajišťovatele na pojistném	-322 145	-189 702
Podíl zajišťovatele na pojistném plnění	206 956	288 832
Provize	69 918	61 685
Saldo zajištění	-45 271	160 815
Podíl zajišťovatele na tvorbě a čerpání rezerv	30 841	-140 016
Výsledek zajištění	-14 431	20 799

Položka Podíl zajišťovatele na pojistném v roce 2022 vzrostla o 132 MCZK zejména díky vyššímu podílu zajišťovatele na pojistném u produktu Vital Premium v EUR, který je 100% zajištěný produkt a kde vzrostla meziročně produkce pojistného o 113 MCZK.

Z tohoto důvodu je také ovlivněna položka Podíl zajišťovatele na tvorbě a čerpání rezerv, kdy vlivem nižších výběrů na produktu Vital Premium v EUR v roce 2022 oproti roku 2021 došlo ke snížení této položky Podíl zajišťovatele na tvorbě a čerpání rezerv.

Zůstatek pohledávek a závazků za zajišťovatele je následující:

(údaje v tis. Kč)	31. 12. 2022	31. 12. 2021
Pohledávka za zajišťovatele	249	26
Dohadná položka aktivní	87 587	79 173
Závazek za zajišťovatele	-6 412	-4 438
Dohadná položka pasivní	-82 538	-49 166
Čistá pohledávka (závazek) za zajišťovatele	-1 114	25 595

5. Závazky neuvedené v účetní závěrce

Společnost si není vědoma žádných potenciálních závazků neuvedených v účetní závěrce.

6. Ostatní skutečnosti

Úrokové sazby

V průběhu roku 2022 došlo několikrát ke zvýšení základní úrokové sazby ČNB (dvoutýdenní repo sazba), která ke konci roku 2022 dosáhla 7 % (3.75 % ke konci roku 2021, 0.25% k 31.12.2020). Následně došlo k nárůstům CZK úrokových sazeb na finančních trzích.

Dopady na Společnost:

Pokles reálné hodnoty investic, primárně dluhopisů, viz bod 4.6 Vlastní kapitál.

Nárůst v odložené daňové pohledávce z titulu záporného přecenění dluhopisů, viz bod 4.14 Daně.

Společnost vyhodnotila soulad s regulatorními předpisy a zvýšení úrokových sazeb nemá dopad na nepřetržité trvání Společnosti.

7. Významné události, které nastaly po datu účetní závěrky

Společnost si není vědoma žádných významných následných událostí, které nastaly po datu účetní závěrky a které by měly vliv na účetní závěrku.

Zpráva o vztazích mezi propojenými osobami za účetní období roku 2022

(dále jen „**zpráva o vztazích**“)

Komerční pojišťovna, a. s., se sídlem Praha 5, náměstí Junkových 2772/1 PSČ 155 00, IČO 63998017 zapsaná v obchodním rejstříku, vedeném Městským soudem v Praze, oddíl B, vložka 3362, (dále i jen „**Společnost**“), je součástí podnikatelského seskupení (koncernu), ve kterém existují následující vztahy mezi Společností a jí ovládající osobou Sociétés Générale S.A. (dále „**ovládající osoba**“) a dále vztahy mezi Společností a osobami ovládanými stejnou ovládající osobou (dále jen „**podnikatelské seskupení**“).

Tato zpráva o vztazích byla vypracována v souladu s ustanovením § 82 a násl. zákona č. 90/2012 Sb., o obchodních společnostech a družstvech, v platném znění, (zákon o obchodních korporacích) za účetní období roku 2022 – tj. od 1. 1. 2022 do 31. 12. 2022 (dále jen „**účetní období**“)

I. Úvod

Struktura vztahů mezi osobami v rámci podnikatelského seskupení

Společnost byla v období od 1. 1. 2022 do 31. 12. 2022 součástí koncernu společnosti Sociétés Générale S.A., se sídlem 29, BLD Hausmann, 75009 Paříž, Francie, číslo registrace ve francouzském obchodním rejstříku: R.C.S. Paris B552120222 (1955 B 12022) (dále jen “SG” nebo “SG Paříž”). Struktura vztahů mezi účastníky koncernu je následující:

Organigram skupiny Komerční banky, a.s.

% podíl na základním kapitálu

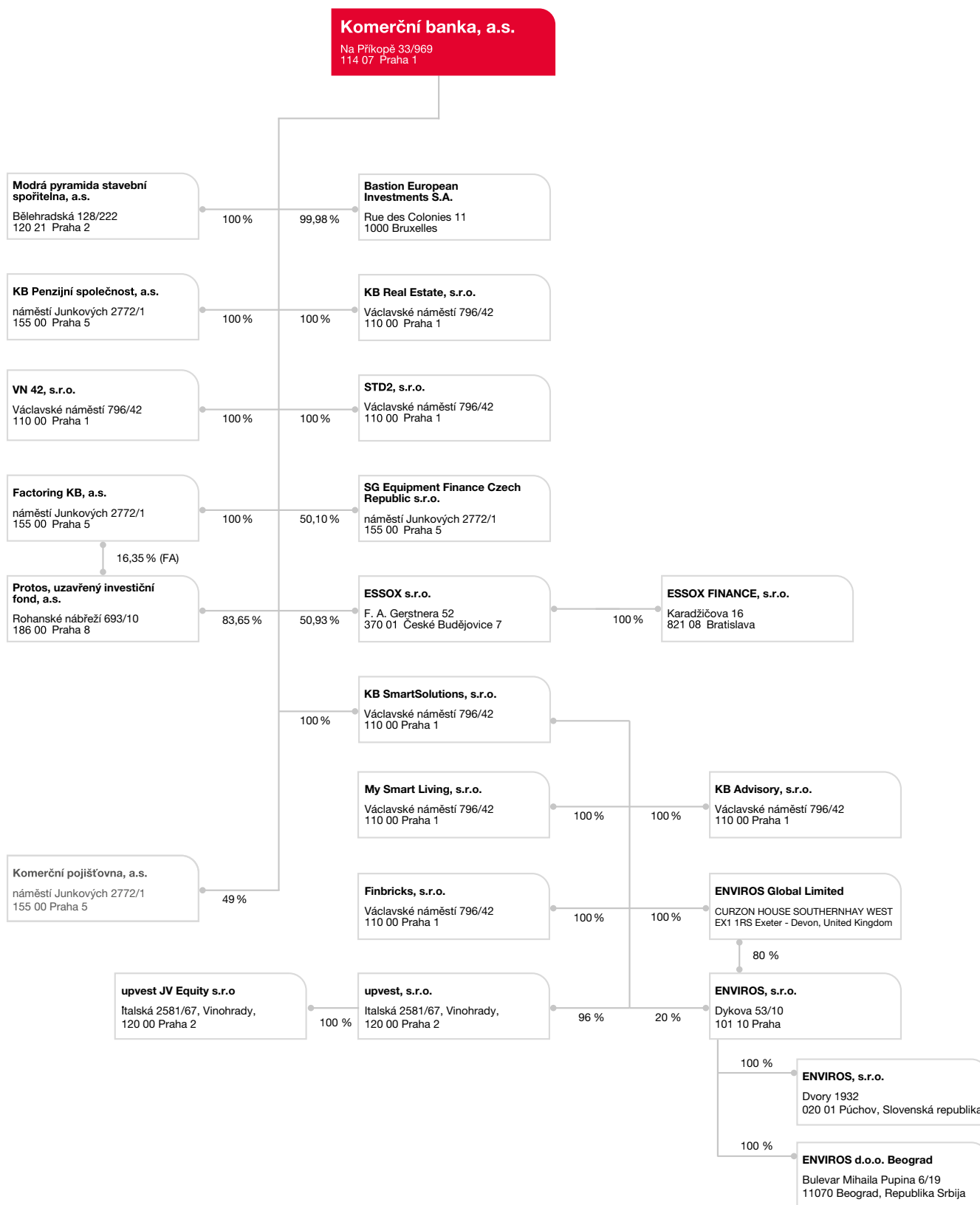

Struktura vztahů celé skupiny SG je přílohou zprávy.

V účetním období roku 2022 měla Společnost vztahy s následujícími osobami, které jsou součástí koncernu:¹⁾

Společnost	Sídlo	Podíl SG na hlasovacích právech Společnosti
ALD Automotive s.r.o.	U Stavoservisu 527/1, 108 00 Praha 10	100%
BRD - Groupe Societe Generale SA	B-dul Ion Mihalache no.1-7, Tour BRD, Secteur 1, Bucarest, Romania	60,17%
BRD Finance IFN S.A.	Bdul Ion Mihalache nr.1-7, Turn BRD, etajul 15, Camera 241, Secteur 1, 011171 Bucarest, Romania	100%
ESSOX s.r.o.	F.A. Gerstnera 52, 37001 České Budějovice	100%
Hanseatic Bank GmbH & Co KG	Fuhlsbüttler Straße 437, 22309 Hamburg GERMANY	75%
KB Penzijní společnost, a.s.	náměstí Junkových 2772/1, Stodulky, 155 00 Praha 5	100%
Komerční banka, a.s.	Na Příkopě 33 Building Register number 969, 11407 Praha 1	60,74%
Modrá pyramida stavební spořitelna, a.s.	128 Bělehradská 12021 Praha 2	100%
SG Equipment Finance Czech Republic s.r.o.	náměstí Junkových 2772/1, Stodulky, 155 00 Praha 5	100%
Société Générale S.A.	29, Boulevard Hausmann, 75009 Paris, France	
Sogecap S.A.	Tour D2, 17 bis place des Reflets, 92919 Paris La Défense Cedex, France	100%
Sogelife Luxembourg SA	11, Avenue Emile Reuter, L-2420 Luxembourg	100%
Sogessur	Tour D2, 17 bis place des Reflets – 92919 Paris La Défense Cedex, France	100%

¹⁾ Jedná se o společnosti ovládané SG Paříž, jak v linii přímé, tak nepřímé ve smyslu § 74 odst. 1 zákona o obchodních korporacích.

Úloha společnosti v koncernu

Společnost je součástí finanční skupiny Komerční banky a zároveň je součástí mezinárodní finanční skupiny Société Générale (dále jen „skupina SG“). Majoritním vlastníkem 51 % akcií Společnosti je pojišťovna Sogecap, S.A., Francie (dále jen „Sogecap“), která je 100% dceřinou společností SG. Minoritním akcionářem Společnosti s podílem 49 % je Komerční banka. Sogecap a Komerční banka jako dceřiné společnosti Société Générale S.A. spolu jednájí ve shodě.

Společnost se zaměřuje na poskytování životního i neživotního pojištění, která vhodně doplňují bankovní a finanční produkty partnerů skupiny SG. Produkty Společnosti jsou prodávány z převážné části členy finanční skupiny KB, především distribuční sítí KB a dalšími partnery z finanční skupiny (např. Modrá Pyramida stavební spořitelna, ESSOX), ale také externími obchodními partnery.

V rámci koncernu KB poskytuje Komerční banka Společnosti licence k ochranným známkám a taktéž některé služby v oblasti informačních technologií, zpracování dat a poradenství. V rámci skupiny SG je dále sdílána některá infrastruktura informačních technologií, jakož i znalosti v oblasti pojišťovnictví a poskytování finančních služeb, vývoje finančních produktů, nástrojů a služeb, provozování informačních technologií a zpracování dat, řízení rizik, regulace finančních trhů, obchodu a podnikového managementu.

Společnost poskytuje na pravidelné bázi data společnosti Sogecap a Komerční bance – jsou to zejména data pro sestavení konsolidované účetní závěrky a konsolidovaný reporting regulátorům nebo ke zveřejnění, rozpočty, obchodní plány, plán kontinuity podnikání, opatření proti legalizaci výnosů z trestné činnosti (anti money laundering).

Společnost se nepodílí na tvorbě koncernových politik na území České republiky.

Způsob a prostředky ovládnání

Sogecap jako většinový akcionář prosazuje svůj vliv na činnost Společnosti prostřednictvím valné hromady. V průběhu roku 2022 měla společnost Sogecap dva své zástupce v tříčlenné dozorčí radě Společnosti. Minoritní akcionář Komerční banka měla ke konci roku 2022 také jednoho zástupce v dozorčí radě Společnosti.

Sogecap je ve smyslu § 79 zákona o obchodních korporacích ve vztahu ke Společnosti řídicí osobou, přičemž řízení probíhá po formální linii představované implementací metodik Sogecapu do vnitřních předpisů Společnosti, a to zejména v oblasti řízení rizik a kapitálové přiměřenosti (solventnost). Dále řízení probíhá po neformální linii formou konzultací v jednotlivých oblastech činnosti Společnosti.

II. Vztahy v rámci podnikatelského seskupení

A. Významná jednání učiněná v účetním období na popud nebo v zájmu ovládající osoby nebo jí ovládaných osob a týkající se majetku přesahujícího 10 % vlastního kapitálu Společnosti zjištěného podle účetní závěrky za účetní období bezprostředně předcházející účetnímu období, za něž se zpracovává zpráva o vztazích

Název smlouvy (nebo předmět smlouvy – pokud není dán názvem)	Smluvní strana	Hodnota plnění/ protiplnění	Datum uzavření smlouvy
Smlouva o poskytnutí podřízeného dluhu	Komerční banka, a.s.	441 000 000	28.07.2020
Smlouva o poskytnutí podřízeného dluhu	Sogecap S.A.	459 000 000	28.07.2020
Smlouva o zástavě cenných papírů	Komerční banka, a.s.	400 000 000	20.03.2020
Smlouva o zástavě cenných papírů ID 10000836520	Komerční banka, a.s.	800 000 000	21.12.2021
Smlouva o zástavě cenných papírů ID 10000836519	Komerční banka, a.s.	700 000 000	21.12.2021
Smlouva o vytvoření doplňkového kapitálového fondu	Komerční banka, a.s.	489 975 248	29.06.2022
Smlouva o vytvoření doplňkového kapitálového fondu	Sogecap S.A.	510 024 752	29.06.2022

B. Přehled vzájemných smluv mezi osobou ovládanou a osobou ovládající nebo mezi osobami ovládanými

Druh smlouvy (nebo předmět smlouvy – pokud není dán názvem)	Smluvní strana	Datum uzavření smlouvy
Pojistná smlouva o skupin. pojištění osob, včetně dodatků	Komerční banka, a.s.	9. 1. 2003
Rámcová smlouva o spolupráci č. 3010000235 (Pojistný program Spektrum) včetně dodatků	Komerční banka, a.s.	28. 1. 2003
Smlouva o nájmu nebytových prostor (Jihlava) včetně dodatků	Komerční banka, a.s.	31. 1. 2003
Smlouva o poskytování služeb (Licenční smlouva) včetně dodatku	Komerční banka, a.s.	20. 12. 2004
Smlouva o nájmu nebytových prostor (Brno) včetně dodatků	Komerční banka, a.s.	31. 5. 2005
Smlouva o distribuci produktu "Merlin" včetně dodatků	Komerční banka, a.s.	25. 4. 2006
Smlouva o distribuci produktu "Patron"	Komerční banka, a.s.	25. 4. 2006
Smlouva o distribuci produktu "Profi Merlin" včetně dodatků	Komerční banka, a.s.	25. 4. 2006
Smlouva o distribuci produktu "Profi Patron"	Komerční banka, a.s.	25. 4. 2006
Smlouva o distribuci produktu "Program Vital a Program Vital Plus" včetně dodatků	Komerční banka, a.s.	25. 4. 2006
Smlouva o distribuci produktu "RL Mortgage loans" včetně dodatků	Komerční banka, a.s.	25. 4. 2006
Smlouva o distribuci produktu "Vital Grant" včetně dodatků	Komerční banka, a.s.	25. 4. 2006
Smlouva o distribuci produktu "Vital" včetně dodatků	Komerční banka, a.s.	25. 4. 2006
Dohoda o spolupráci při zajištění výplaty	Komerční banka, a.s.	29. 5. 2006
Smlouva o distribuci produktu "Travel Insurance" včetně dodatků	Komerční banka, a.s.	14. 7. 2006
Smlouva o distribuci produktu "Vital Invest" včetně dodatků	Komerční banka, a.s.	4. 10. 2006
Smlouva o distribuci produktu "Vital Premium" včetně dodatků	Komerční banka, a.s.	18. 12. 2006
Smlouva o přijímání platebních karet - Internet včetně dodatku	Komerční banka, a.s.	29. 3. 2007
Dohoda o poskytnutí čtečky čipových karet	Komerční banka, a.s.	2. 4. 2007
Dohoda o zasílání elektronických zpráv o zúčtování	Komerční banka, a.s.	5. 6. 2007
Rámcová smlouva o distribuci včetně dodatku	Komerční banka, a.s.	22. 6. 2007
Smlouva o kolektivním pojištění ke spotřebitelským úvěrům č. 3010000000 včetně dodatků	Komerční banka, a.s.	1. 8. 2007
Smlouva o vzájemné spolupráci (úprava podmínek bank.služeb) včetně dodatku	Komerční banka, a.s.	1. 8. 2007
Smlouva o kolektivním pojištění ke kreditním kartám č. 3040000000 včetně dodatků	Komerční banka, a.s.	1. 11. 2007
Dohoda o zúčtování poplatků	Komerční banka, a.s.	1. 10. 2008
Smlouva o spolupráci o dani z přidané hodnoty včetně dodatku	Komerční banka, a.s.	21. 11. 2008
Smlouva o kolektivním pojištění k platebním kartám č.2149500001 včetně dodatku	Komerční banka, a.s.	26. 1. 2009
Smlouva o spolupráci - Synergie s KB o využívání části KB infrastruktury	Komerční banka, a.s.	26. 3. 2009
Smlouva o kolektivním pojištění k podnikatelským úvěrům č. 3140000000 včetně dodatků	Komerční banka, a.s.	5. 5. 2009
Smlouva o distribuci produktu "Brouček" včetně dodatků	Komerční banka, a.s.	15. 6. 2009
Smlouva o kolektivním pojištění Merlin a Profi Merlin včetně dodatků	Komerční banka, a.s.	5. 10. 2009
Custody smlouva - Vital Invest Forte včetně dodatku	Komerční banka, a.s.	6. 10. 2009
Smlouva o spolupráci při ocenění portfolia	Komerční banka, a.s.	9. 12. 2009

Druh smlouvy (nebo předmět smlouvy – pokud není dán názvem)	Smluvní strana	Datum uzavření smlouvy
Smlouva o přijímání elektronických plateb prostřednictvím služby Mojeplatba	Komerční banka, a.s.	14. 12. 2009
Smlouva o poskytování služeb call centra	Komerční banka, a.s.	31. 12. 2009
Smlouva o poskytování služeb - Outsourcing (HR služby) včetně dodatku	Komerční banka, a.s.	21. 4. 2010
Smlouva o mlčenlivosti	Komerční banka, a.s.	9. 7. 2010
Rámcová smlouva o poskytování IT služeb č. 2040/2010/000008044/0000 + 9 dílčích smluv (Dílčí smlouva č.6 ukončena v roce 2020) včetně dodatků	Komerční banka, a.s.	14. 9. 2010
Přistoupení k Pravidlům spolupráce KB a členů skupiny v oblasti sourcingu a nákupu	Komerční banka, a.s.	15. 9. 2010
Smlouva vztahující se k finančnímu nástroji - fond Forte 5, 6, 7, 8	Komerční banka, a.s.	13. 12. 2010
Smlouva o dvou typech kolektivního pojištění ke kartám "A Karta" a "Lady" Komerční banky č. 3230000000 včetně dodatků	Komerční banka, a.s.	31. 3. 2011
Smlouva vztahující se k finančnímu nástroji - fond Forte 9	Komerční banka, a.s.	21. 7. 2011
Smlouva o podnájmu - Hradec Králové včetně dodatků	Komerční banka, a.s.	29. 8. 2011
Smlouva vztahující se k finančnímu nástroji - fond Optimo 6Y EMTN	Komerční banka, a.s.	20. 9. 2011
Smlouva o kolektivním pojištění "Moje pojištění plateb" č. 3240000000 včetně dodatků	Komerční banka, a.s.	7. 12. 2011
Smlouva o kolektivním pojištění "Profi pojištění plateb" č. 3250000000 včetně dodatků	Komerční banka, a.s.	7. 12. 2011
Smlouva vztahující se k finančnímu nástroji - fond Optimo Komodity I	Komerční banka, a.s.	19. 12. 2011
Smlouva o skupinovém rizikovém pojištění pro zaměstnance č. 3280000000 + 1 dohoda včetně dodatků	Komerční banka, a.s.	29. 2. 2012
Příkaz k administraci	Komerční banka, a.s.	6. 3. 2012
Smlouva vztahující se k finančnímu nástroji - fond Optimo Komodity II	Komerční banka, a.s.	24. 4. 2012
Smlouva o distribuci produktu "Vital Premium v EUR" včetně dodatku	Komerční banka, a.s.	23. 11. 2012
Smlouva o spolupráci č. 000020484/0000 včetně dodatků	Komerční banka, a.s.	21. 12. 2012
Smlouva vztahující se k finančnímu nástroji - fond Certus a Certus 2	Komerční banka, a.s. Société Générale S.A.	14. 1. 2013
Rámcová smlouva o odškodnění klientů	Komerční banka, a.s.	21. 1. 2013
Smlouva o kolektivním pojištění ke korporátním kartám a zlatým korporátním kartám č. 3290000000	Komerční banka, a.s.	21. 1. 2013
Příkaz k zápisu zástavního práva ke Smlouvě o zástavě cenných papírů č. 10000394435	Komerční banka, a.s.	27. 3. 2013
Smlouva o zástavě cenných papírů č. 10000394435	Komerční banka, a.s.	28. 3. 2013
Příkaz k zápisu zástavního práva ke Smlouvě o zástavě cenných papírů č. 10000398008	Komerční banka, a.s.	8. 4. 2013
Smlouva ohledně organizace periodických kontrol včetně dodatku	Komerční banka, a.s.	24. 6. 2013
Adherence letter (ze dne 3.7.2013)	Komerční banka, a.s.	3. 7. 2013
Smlouva o volitelném kolektivním pojištění ke spotřebitelským úvěrům č. 3300000000	Komerční banka, a.s.	16. 8. 2013
Smlouva o distribuci produktu "RLI MojeJistota" včetně dodatků	Komerční banka, a.s.	27. 9. 2013
Smlouva o spolupráci v oblasti reportingu IFRS standardů	Komerční banka, a.s.	4. 12. 2014
Smlouva o distribuci produktu "Vital Premium v USD"	Komerční banka, a.s.	31. 3. 2015
Smlouva ohledně nových fondů s garantovaným zhodnocením	Komerční banka, a.s.	27. 4. 2015
Dohoda o poskytování cash-poolingu fiktivního pro samostatný právní subjekt	Komerční banka, a.s.	23. 6. 2015
Smlouva ohledně SGI Indexu (fondy s garantovaným zhodnocením)	Komerční banka, a.s.	16. 9. 2015
Dohoda o poskytnutí čtečky čipových karet	Komerční banka, a.s.	1. 10. 2015
Smlouva o poskytování služeb - outsourcing - BI služby	Komerční banka, a.s.	10. 12. 2015
Smlouva vztahující se k finančnímu nástroji - fond Certus 5	Komerční banka, a.s. Société Générale S.A.	12. 1. 2016
Smlouva vztahující se k finančnímu nástroji - fond Certus 6	Komerční banka, a.s. Société Générale S.A.	8. 3. 2016
Smlouva o distribuci produktu "MojePojištění majetku" včetně dodatku	Komerční banka, a.s.	25. 4. 2016
Smlouva o pojištění členů představenstva č. 3340000000 včetně dodatku	Komerční banka, a.s.	13. 7. 2016
Smlouva vztahující se k finančnímu nástroji - fond Certus 7	Komerční banka, a.s. Société Générale S.A.	18. 8. 2016
Dohoda o přistoupení ke smlouvě a zpracování osobních údajů (pojištění členů představenstva) č. 3340000000	Komerční banka, a.s.	6. 10. 2016
Dohoda o úhradě nákladů za užívání licence IBM Websphere application Server	Komerční banka, a.s.	1. 2. 2017
Smlouva vztahující se k finančnímu nástroji - fond Certus 8	Komerční banka, a.s. Société Générale S.A.	10. 2. 2017

Druh smlouvy (nebo předmět smlouvy – pokud není dán názvem)	Smluvní strana	Datum uzavření smlouvy
Smlouva vztahující se k finančnímu nástroji - fond Certus 9	Komerční banka, a.s. Société Générale S.A.	11. 8. 2017
Příkaz k administraci	Komerční banka, a.s.	27. 12. 2017
Příkaz k administraci	Komerční banka, a.s.	15. 1. 2018
Smlouva o kolektivním pojištění Merlin Junior č. 4100000000	Komerční banka, a.s.	27. 3. 2018
Dohoda o stanovení individuálních cen včetně dodatků	Komerční banka, a.s.	11. 4. 2018
Dohoda o outsourcingu DPO služeb Komerční bankou a.s.	Komerční banka, a.s.	24. 5. 2018
Smlouva o zřízení a vedení běžného účtu - zmaturované UL fondy	Komerční banka, a.s.	28. 5. 2018
Příkaz k administraci	Komerční banka, a.s.	3. 7. 2018
Smlouva o zřízení a vedení běžného účtu - Cubiq	Komerční banka, a.s.	3. 7. 2018
Dohoda o poskytnutí čtečky čipových karet	Komerční banka, a.s.	31. 7. 2018
Příkaz k administraci	Komerční banka, a.s.	1. 10. 2018
Dohoda o spolupráci: Expert Center	Komerční banka, a.s.	2. 11. 2018
Dohoda o poskytnutí čtečky čipových karet	Komerční banka, a.s.	14. 11. 2018
Agreement - Documents Archiving Outsourcing Services	Komerční banka, a.s.	2. 1. 2019
Příkaz k administraci	Komerční banka, a.s.	8. 1. 2019
Smlouva o distribuci produktu "Vital Platinum Private"	Komerční banka, a.s.	1. 2. 2019
Smlouva o poskytování služeb - aplikace Bagman	Komerční banka, a.s.	19. 2. 2019
Smlouva vztahující se k finančnímu nástroji - fond Protective Private	Komerční banka, a.s.	30. 4. 2019
Dohoda o poskytování služby KB: eDoceo	Komerční banka, a.s.	21. 5. 2019
Smlouva vztahující se k finančnímu nástroji - fond Protective Private 2	Komerční banka, a.s.	10. 6. 2019
Smlouva vztahující se k finančnímu nástroji - fond Protective Private 3	Komerční banka, a.s.	1. 10. 2019
Smlouva o spolupráci - tipování zájemců (MutuMutu) včetně dodatku	Komerční banka, a.s.	1. 12. 2019
Příkaz k administraci	Komerční banka, a.s.	4. 2. 2020
Smlouva vztahující se k finančnímu nástroji - fond Protective 9	Komerční banka, a.s.	12. 2. 2020
Příkaz k administraci	Komerční banka, a.s.	5. 3. 2020
Smlouva vztahující se k finančnímu nástroji - fond Protective 9	Komerční banka, a.s.	31. 3. 2020
Příkaz k administraci	Komerční banka, a.s.	3. 7. 2020
Smlouva vztahující se k finančnímu nástroji - fond Protective 10	Komerční banka, a.s.	4. 9. 2020
Smlouva vztahující se k finančnímu nástroji - fond Protective 10	Komerční banka, a.s.	14. 9. 2020
Agreement on Vital products and MojeJistota insurance product remote contract conclusion and archiving	Komerční banka, a.s.	24. 9. 2020
Smlouva o budoucí smlouvě o podnájmu nebytových prostor a úhradě služeb spojených s jejich užíváním.	Komerční banka, a.s.	2. 12. 2020
Smlouva o podnájmu nebytových prostor a úhradě služeb spojených s jejich užíváním.	Komerční banka, a.s.	2. 12. 2020
Commitment Agreement - Protective 11	Komerční banka, a.s.	10. 12. 2020
Smlouva o zřízení a vedení běžného účtu v KB včetně dodatků	Komerční banka, a.s.	21. 1. 2005
Rámcová smlouva o sjednávání termínovaných vkladů s individuální úrokovou sazbou	Komerční banka, a.s.	22. 10. 2009
Smlouva o zástavě cenných papírů (ze dne 3.10.2011)	Komerční banka, a.s.	3. 10. 2011
Smlouva o zřízení a vedení běžného účtu (v EUR)	Komerční banka, a.s.	8. 10. 2012
Rámcová smlouva o obchodování na finančním trhu - zvláštní ustanovení	Komerční banka, a.s.	8. 4. 2013
Smlouva o zástavě cenných papírů č. 10000398008	Komerční banka, a.s.	10. 4. 2013
Smlouva o vydání a používání platební karty	Komerční banka, a.s.	22. 7. 2013
Příkaz k zápisu zástavního práva ke Smlouvě o zástavě cenných papírů č. 10000435622	Komerční banka, a.s.	20. 11. 2013
Smlouva o zástavě cenných papírů č. 10000435622	Komerční banka, a.s.	21. 11. 2013
Příkaz k zápisu zástavního práva ke Smlouvě o zástavě cenných papírů č. 10000440936	Komerční banka, a.s.	19. 12. 2013
Smlouva o zástavě cenných papírů č. 10000440936	Komerční banka, a.s.	19. 12. 2013
Smlouva o zřízení a vedení běžného účtu - AIA4 Merlin a Profi Merlin	Komerční banka, a.s.	13. 8. 2014
Smlouva o zřízení a vedení běžného účtu VPU	Komerční banka, a.s.	8. 10. 2014
Smlouva o zástavě cenných papírů č. 10000479399	Komerční banka, a.s.	23. 10. 2014
Příkaz k zápisu zástavního práva ke Smlouvě o zástavě cenných papírů č. 10000479399	Komerční banka, a.s.	31. 10. 2014
Rámcová smlouva o obchodování na finančním trhu včetně dodatku	Komerční banka, a.s.	5. 11. 2014
Smlouva o zástavě cenných papírů č. 10000492667	Komerční banka, a.s.	25. 11. 2014

Druh smlouvy (nebo předmět smlouvy – pokud není dán názvem)	Smluvní strana	Datum uzavření smlouvy
Příkaz k zápisu zástavního práva ke Smlouvě o zástavě cenných papírů č. 10000492667	Komerční banka, a.s.	26. 11. 2014
Smlouva o zástavě cenných papírů č. 10000500619	Komerční banka, a.s.	19. 1. 2015
Příkaz k zápisu zástavního práva ke Smlouvě o zástavě cenných papírů č. 10000500619	Komerční banka, a.s.	26. 1. 2015
Smlouva o zřízení a vedení běžného účtu - AIA4 Property	Komerční banka, a.s.	22. 12. 2015
Smlouva o obstarání koupě nebo prodeje cenných papírů	Komerční banka, a.s.	12. 5. 2016
Smlouva o debetní kartě	Komerční banka, a.s.	10. 6. 2016
Smlouva o debetní kartě	Komerční banka, a.s.	25. 7. 2016
Smlouva o debetní kartě včetně dodatku	Komerční banka, a.s.	16. 11. 2016
Smlouva o debetní kartě	Komerční banka, a.s.	22. 12. 2016
Smlouva o debetní kartě	Komerční banka, a.s.	25. 8. 2017
Smlouvy o debetní kartě	Komerční banka, a.s.	25. 8. 2017
Smlouva o zřízení a vedení běžného účtu - Merlin Junior	Komerční banka, a.s.	20. 10. 2017
Smlouva o zřízení a vedení běžného účtu - produkty ŽP AIA4	Komerční banka, a.s.	13. 12. 2017
Smlouva o debetní kartě	Komerční banka, a.s.	1. 2. 2018
Smlouva o debetní kartě	Komerční banka, a.s.	3. 10. 2018
Smlouva o debetní kartě	Komerční banka, a.s.	9. 1. 2019
Smlouva o debetní kartě včetně dodatku	Komerční banka, a.s.	20. 12. 2019
Smlouva o debetní kartě	Komerční banka, a.s.	9. 1. 2020
Smlouva o debetní kartě	Komerční banka, a.s.	28. 1. 2020
Smlouva o debetní kartě	Komerční banka, a.s.	5. 3. 2020
Smlouva o debetní kartě	Komerční banka, a.s.	16. 6. 2020
Smlouva o debetní kartě	Komerční banka, a.s.	16. 6. 2020
Příkaz k zápisu zástavního práva	Komerční banka, a.s.	20. 3. 2020
Zmluva o poskytování přímého bankovníctva	Komerční banka, a.s.	6. 3. 2012
Všeobecné smluvní podmínky fleet management včetně dodatku	ALD Automotive s.r.o.	1. 1. 2014
Smlouvy o obstarání služeb č. 150068324-326	ALD Automotive s.r.o.	16. 9. 2015
Smlouva o obstarání služeb č. 150070229	ALD Automotive s.r.o.	17. 12. 2015
Smlouva o obstarání služeb č. 150079273	ALD Automotive s.r.o.	23. 3. 2017
Smlouvy o obstarání služeb č. 150080863-69	ALD Automotive s.r.o.	19. 5. 2017
Smlouvy o obstarání služeb č. 150081239, 150081247, 150081232	ALD Automotive s.r.o.	5. 6. 2017
Smlouva o obstarání služeb č. 150089332	ALD Automotive s.r.o.	13. 4. 2018
Smlouva o obstarání služeb č. 150089981	ALD Automotive s.r.o.	9. 5. 2018
Smlouva o obstarání služeb č. 150093578	ALD Automotive s.r.o.	21. 9. 2018
Smlouva o obstarání služeb č. 150096040	ALD Automotive s.r.o.	21. 1. 2019
Smlouva o obstarání služeb č. 150112986	ALD Automotive s.r.o.	31. 12. 2020
Kolektivní pojištění pro krytí ztrát zneužití kreditní karty č. 3220000000 včetně dodatků	BRD - Groupe Societe Generale SA	1. 11. 2010
Kolektivní pojištění pro krytí ztrát zneužití kreditní karty č. 3160000000 včetně dodatků	BRD Finance IFN S.A.	17. 11. 2009
Smlouva o skupinovém pojištění (ze dne 30. 3. 2009) včetně dodatků	Hanseatic Bank GmbH & Co KG	30. 3. 2009
Smlouva o skupinovém pojištění (ze dne 30.11.2014) včetně dodatků	Hanseatic Bank GmbH & Co KG	30. 11. 2014
Smlouva o skupinovém pojištění (ze dne 9.3.2016) včetně dodatků	Hanseatic Bank GmbH & Co KG	9. 3. 2016
Smlouva o skupinovém pojištění - SicherReise Insurance	Hanseatic Bank GmbH & Co KG	22. 5. 2017
Smlouva ohledně podmínek a rozvrhu plateb včetně dodatku	Société Générale S.A.	28. 9. 2009
Smlouva vztahující se k finančnímu nástroji - fond Forte 5	Société Générale S.A.	8. 2. 2011
Smlouva vztahující se k finančnímu nástroji - fond Forte 6	Société Générale S.A.	8. 2. 2011
Smlouva vztahující se k finančnímu nástroji - fond Forte 7	Société Générale S.A.	8. 2. 2011
Smlouva vztahující se k finančnímu nástroji - fond Forte 8	Société Générale S.A.	8. 2. 2011
Smlouva vztahující se k finančnímu nástroji - fond Forte 9	Société Générale S.A.	21. 7. 2011
Smlouva o ochraně dat - Zpracování HR údajů Société Générale včetně dodatku	Société Générale S.A.	16. 9. 2011
Smlouva vztahující se k finančnímu nástroji - fond Optimo 6Y EMTN	Société Générale S.A.	20. 9. 2011
Smlouva vztahující se k finančnímu nástroji - fond Forte 9	Société Générale S.A.	5. 10. 2011
Smlouva vztahující se k finančnímu nástroji - fond Optimo 6Y EMTN	Société Générale S.A.	5. 10. 2011
Smlouva vztahující se k finančnímu nástroji - fond Optimo Komodity I	Société Générale S.A.	19. 12. 2011

Druh smlouvy (nebo předmět smlouvy – pokud není dán názvem)	Smluvní strana	Datum uzavření smlouvy
Smlouva vztahující se k finančnímu nástroji - fond Optimo Komodity	Société Générale S.A.	7. 2. 2012
Smlouva vztahující se k finančnímu nástroji - fond Optimo Komodity II	Société Générale S.A.	24. 4. 2012
Smlouva vztahující se k finančnímu nástroji - fond Optimo Komodity II	Société Générale S.A.	24. 4. 2012
Smlouva vztahující se k finančnímu nástroji - fond Certus a Certus 2	Société Générale S.A.	14. 1. 2013
Smlouva vztahující se k finančnímu nástroji - fond Certus 1	Société Générale S.A.	10. 2. 2013
Smlouva vztahující se k finančnímu nástroji - fond Certus 2	Société Générale S.A.	10. 2. 2013
Smlouva ohledně organizace periodických kontrol včetně dodatku	Société Générale S.A.	24. 6. 2013
Smlouva ohledně nových fondů s garantovaným zhodnocením	Société Générale S.A.	27. 4. 2015
Smlouva ohledně SGI Indexu (fondy s garantovaným zhodnocením)	Société Générale S.A.	16. 9. 2015
Smlouva vztahující se k finančnímu nástroji - fond Certus 3	Société Générale S.A.	22. 10. 2015
Smlouva vztahující se k finančnímu nástroji - fond Certus 4	Société Générale S.A.	6. 1. 2016
Smlouva vztahující se k finančnímu nástroji - fond Certus 5	Société Générale S.A.	12. 1. 2016
Smlouva o přijetí DPRH Standardu (ochrana osobních údajů)	Société Générale S.A.	1. 2. 2016
Smlouva vztahující se k finančnímu nástroji - fond Certus 6	Société Générale S.A.	8. 3. 2016
Rámcová smlouva vztahující se k finančním instrumentům včetně dodatků	Société Générale S.A.	11. 5. 2016
Smlouva vztahující se k finančnímu nástroji - fond Certus 7	Société Générale S.A.	18. 8. 2016
Smlouva vztahující se k finančnímu nástroji - fond Certus 8	Société Générale S.A.	10. 2. 2017
Smlouva vztahující se k finančnímu nástroji - fond Certus 9	Société Générale S.A.	11. 8. 2017
Smlouva vztahující se k finančnímu nástroji - fond Protective Private	Société Générale S.A.	30. 4. 2019
Smlouva vztahující se k finančnímu nástroji - fond Protective Private 2	Société Générale S.A.	10. 6. 2019
Smlouva vztahující se k finančnímu nástroji - fond Protective Private 3	Société Générale S.A.	1. 10. 2019
Smlouva vztahující se k finančnímu nástroji - fond Protective 9	Société Générale S.A.	31. 3. 2020
Smlouva vztahující se k finančnímu nástroji - fond Protective 9	Société Générale S.A.	12. 2. 2020
Smlouva vztahující se k finančnímu nástroji - fond Protective 10	Société Générale S.A.	4. 9. 2020
Smlouva vztahující se k finančnímu nástroji - fond Protective 10	Société Générale S.A.	14. 9. 2020
Rámcová smlouva o poskytování služeb včetně dodatků	Sogecap S.A.	1. 1. 2009
Smlouva o přefakturaci nákladů	Sogecap S.A.	25. 4. 2012
Zajistná smlouva pro produkt Vital Premium EUR	Sogecap S.A.	15. 11. 2012
Quota Share Group Life Reinsurance Agreement ID no. SGQSG14	Sogecap S.A.	1. 7. 2014
Zástavní smlouva k produktu Vital Premium v EUR	Sogecap S.A.	30. 9. 2017
Smlouva o zajištění proti škodám způsobených živelnými pohromami v roce 2019	Sogecap S.A.	1. 1. 2019
Zajistná smlouva pro produkt Vital Premium USD	Sogelife Luxembourg SA	1. 1. 2015
Poskytování aplikačních služeb KP IT pro pojištění majetku	Komerční banka, a.s.	9. 2. 2021
Smlouva o spolupráci v oblasti Compliance	Komerční banka, a.s.	21. 1. 2021
Smlouva o úhradě pojistného a úhradě odměny pojišťovacího makléře	Komerční banka, a.s.	17. 2. 2021
Commitment Agreement - Protective 12	Komerční banka, a.s. Société Générale S.A.	15. 2. 2021
Commitment Agreement - Protective 13	Komerční banka, a.s. Société Générale S.A.	24. 5. 2021
Smlouva o podnájmu nebytových prostor a úhradě služeb spojených s jejich užíváním - HK - Čelakovského	Komerční banka, a.s.	28. 6. 2021
Smlouva o podnájmu pozemku	Komerční banka, a.s.	24. 11. 2021
Smlouva o podnájmu nebytových prostor a úhradě služeb spojených s jejich užíváním a smlouva o výpůjčce movitých věcí	Komerční banka, a.s.	1. 12. 2021
Smlouva o podnájmu parkovacích stání	Komerční banka, a.s.	1. 12. 2021
Smlouva o podnájmu parkovacích stání	Komerční banka, a.s.	1. 12. 2021
Smlouva o podnájmu parkovacích stání	Komerční banka, a.s.	24. 11. 2021
Smlouva o podnájmu nebytových prostor a úhradě služeb spojených s jejich užíváním a smlouva o výpůjčce - Jihlava	Komerční banka, a.s.	20. 12. 2021
Smlouva o společném správcovství osobních údajů dle marketingového souhlasu	Modrá pyramida stavební spořitelna, a.s. Komerční banka, a.s. KB Penzijní společnost, a.s. Factoring KB, a.s. SG Equipment Finance Czech Republic s.r.o. ESSOX s.r.o. ALD Automotive s.r.o.	21. 1. 2021

Druh smlouvy (nebo předmět smlouvy – pokud není dán názvem)	Smluvní strana	Datum uzavření smlouvy
Smlouva o kolektivním soupojištění klientů VSSKB pro případ smrti k zajištění úvěru č. 37-9861 – PCI	Modrá pyramida stavební spořitelna, a.s.	5. 12. 1995 (vypovězena k 30. 6. 2007, účinnost od 1. 1. 2008, dle smlouvy dosud vypořádávány jednotlivé případy
Provozní smlouva k zajištění kolektivního soupojištění klientů VSSKB Česká pojišťovna, a.s., Komerční pojišťovna, a.s. – PCI	Modrá pyramida stavební spořitelna, a.s.	5. 12. 1995 (vypovězena k 30. 6. 2007, účinnost od 1. 1. 2008, dle smlouvy dosud vypořádávány jednotlivé případy
Rámcová smlouva o spolupráci č. 3010000246 (PROGRAM SPEKTRUM), včetně Dodatku a přeučtování nákladů z MPSS do KP v roce 2020 – TPS	Modrá pyramida stavební spořitelna, a.s.	9. 4. 2008
GENERAL DISTRIBUTION AGREEMENT (Všeobecná distribuční smlouva), včetně dodatků	Modrá pyramida stavební spořitelna, a.s.	15. 10. 2012
Díličí distribuční smlouva na produkt "MOUDRÉ POJIŠTĚNÍ PYRAMIDA RISK LIFE INSURANCE", včetně dodatků	Modrá pyramida stavební spořitelna, a.s.	15. 10. 2012
Díličí distribuční smlouva na produkt "MOUDRÉ POJIŠTĚNÍ RISK LIFE INSURANCE", včetně dodatků	Modrá pyramida stavební spořitelna, a.s.	15. 10. 2012
Smlouva o poskytování zvýhodněných podmínek pro zaměstnance KP – účastníky stavebního spoření v MPSS, včetně dodatků	Modrá pyramida stavební spořitelna, a.s.	1. 11. 2013
Separate Distribution Agreement for Product „MojePojištění majetku“, včetně dodatků	Modrá pyramida stavební spořitelna, a.s.	23. 9. 2016
Agreement – Documents Archiving Outsourcing Services	Modrá pyramida stavební spořitelna, a.s.	6. 9. 2019
Smlouva o kolektivním pojištění k úvěrům společnosti ESSOX s.r.o. č. 3020000000, včetně dodatků	ESSOX s.r.o.	1. 8. 2004
Smlouva o kolektivním pojištění k revolvingovým úvěrům a futuro kartám společnosti ESSOX s.r.o. č. 3030000000 včetně dodatků	ESSOX s.r.o.	1. 9. 2004
Smlouva o kolektivním pojištění k revolvingovým úvěrům a kreditním kartám společnosti ESSOX s.r.o. č. 3050000000 včetně dodatků	ESSOX s.r.o.	1. 12. 2004
Smlouva o kolektivním pojištění k úvěrům společnosti ESSOX s.r.o. č. 3070000000 včetně dodatků	ESSOX s.r.o.	1. 4. 2005
Smlouva o finanční kompenzaci ve formě podílu na zisku včetně dodatků	ESSOX s.r.o.	30. 11. 2005
Smlouva o kolektivním pojištění ke spotřebitelským úvěrům společnosti ESSOX s.r.o. č. 3090000000 včetně dodatků	ESSOX s.r.o.	1. 8. 2006
Smlouva o kolektivním pojištění ke spotřebitelským úvěrům společnosti ESSOX s.r.o. č. 3100000000 včetně dodatků	ESSOX s.r.o.	1. 8. 2007
Smlouva o kolektivním pojištění k revolvingovým úvěrům a kreditním kartám společnosti ESSOX s.r.o. č. 3110000000 včetně dodatků	ESSOX s.r.o.	29. 2. 2008
Smlouva o kolektivním pojištění k revolvingovým úvěrům a kreditním kartám společnosti ESSOX s.r.o. č. 3120000000 včetně dodatků	ESSOX s.r.o.	1. 6. 2008
Smlouva o kolektivním pojištění ke spotřebitelským úvěrům společnosti ESSOX s.r.o. č. 3130000000 včetně dodatku	ESSOX s.r.o.	2. 1. 2009
Smlouva o kolektivním pojištění k leasingovým a úvěrovým smlouvám společnosti ESSOX s.r.o. č. 3180000000 včetně dodatků	ESSOX s.r.o.	1. 6. 2010
Rámcová smlouva o spolupráci v rámci skupiny DSFS v ČR	ESSOX s.r.o.	6. 3. 2012
Dohoda o ochraně osobních údajů	ESSOX s.r.o.	7. 11. 2018
Smlouva o zpracování osobních údajů	KB Penzijní společnost, a.s.	10. 10. 2002
Smlouva o spolupráci v oblasti penzijního připojištění se státním příspěvkem	KB Penzijní společnost, a.s.	18. 8. 2003
Rámcová smlouva o spolupráci č. 3010000245, včetně dodatků	KB Penzijní společnost, a.s.	17. 10. 2006
Smlouva o zpracování osobních údajů a o spolupráci	KB Penzijní společnost, a.s.	21. 1. 2013
Smlouva o poskytnutí konzultace v oblasti výpočtu pojistnětechnických rezerv včetně dodatků	KB Penzijní společnost, a.s.	10. 12. 2014
Smlouva o skupinovém úrazovém pojištění pro KB PS č. 3200000000	KB Penzijní společnost, a.s.	1. 2. 2019

Druh smlouvy (nebo předmět smlouvy – pokud není dán názvem)	Smluvní strana	Datum uzavření smlouvy
Rámcová smlouva č. 3010001126 (Smlouva o spolupráci mezi Komerční pojišťovnou a s. a společností Franfinance Czech republic, s. r. o. Pojistný Program Vital	SG Equipment Finance Czech Republic s.r.o.	14. 7. 2004
Smlouva o spolupráci - tipování zájemců	ALD Automotive s.r.o.	31. 5. 2021
Commitment agreement- Protective12	Société Générale S.A.	3. 3. 2021
Dohoda o zrušení závazků (ukončení smlouvy Agreement on KB Call Centre Services)	Komerční banka, a.s.	30. 3. 2021
Výpověď smlouvy o debetní kartě	Komerční banka, a.s.	31. 5. 2021
Dohoda o zrušení závazků (ukončení smlouvy)	Komerční banka, a.s.	14. 7. 2021
Příkaz k administraci	Komerční banka, a.s.	6. 9. 2021
Smlouva o budoucí smlouvě o podnájmu nebytových prostor a úhradě služeb spojených s jejich užíváním + Smlouva o podnájmu nebytových prostor	Komerční banka, a.s.	1. 10. 2021
Rámcová smlouva o obchodování na finančním trhu (CMA)	Komerční banka, a.s.	22. 10. 2021
Smlouva o debetní kartě	Komerční banka, a.s.	6. 12. 2021
Příkaz k administraci - Cubiq	Komerční banka, a.s.	21. 12. 2021
Příkaz k administraci - Amundi	Komerční banka, a.s.	12. 7. 2021
Dílčí smlouvy k Rámcové smlouvě SML20/000118	Modrá pyramida stavební spořitelna, a.s.	2. 11. 2021
Rámcová smlouva o dodání IT služeb-IT	Modrá pyramida stavební spořitelna, a.s.	9. 6. 2021
Dílčí smlouva č.1 - poskytování služeb Kentico infrastruktury-IT	Modrá pyramida stavební spořitelna, a.s.	3. 11. 2021
Smlouva o poskytování služeb-Poskytování poštovních služeb a likvidace duplicitní dokumentace.	Komerční banka, a.s.	22. 12. 2021
Smlouva o podnájmu nebytových prostor a úhradě služeb spojených s jejich užíváním a Smlouva o výpůjčce věcí movitých	Komerční banka, a.s.	1. 7. 2022
Rámcová smlouva o spolupráci v souvislosti s nabízením účasti na kolektivním pojištění	ESSOX s.r.o.	1. 6. 2022
Smlouva o podnájmu parkovacích stání	Komerční banka, a.s.	1. 1. 2022
Commitment Agreement-Protective 14	Komerční banka, a.s.	3. 12. 2021
Dohoda o ukončení Smlouvy o poskytování služeb na trhu krátkodobých dluhopisů	Komerční banka, a.s.	29. 3. 2022
Dohoda o převodu portfolia	Modrá pyramida stavební spořitelna, a.s.	31. 3. 2022
Příkaz k administraci a Smlouva ČK	Komerční banka, a.s.	16. 5. 2022
Smlouva o debetní kartě	Komerční banka, a.s.	16. 5. 2022
Smlouva-Outsourcing služeb: Detekce dokumentů podvodů-služba jako Pilotní test	Komerční banka, a.s.	24. 5. 2022
Commitment agreement (Stabilita)+přílohy	Komerční banka, a.s.	14. 3. 2022
Dohoda o převodu portfolia	Modrá pyramida stavební spořitelna, a.s.	27. 5. 2022
BÚ aktualizace-zrušení limitů	Komerční banka, a.s.	1. 6. 2022
Commitment agreement Stabilita 2 + přílohy	Komerční banka, a.s.	30. 6. 2022
Commitment agreement Stabilita + přílohy	Komerční banka, a.s.	14. 3. 2022
Smlouva o zřízení a vedení běžného účtu_235395	Komerční banka, a.s.	14. 10. 2022
Příkaz k administraci-nový BÚ 235395	Komerční banka, a.s.	14. 10. 2022
Smlouva – Outsourcing služeb: Odhalování podvodných dokumentů – služba v revidovaném pilotním testu	Komerční banka, a.s.	1. 12. 2022
Zajistná smlouva CatXL 2022	Sogecap s.a.	28. 11. 2022
Rámcová smlouva o poskytování finančních služeb	Komerční banka, a.s.	7. 12. 2021

C. Zhodnocení výhod a nevýhod plynoucích ze vztahů v rámci podnikatelského seskupení a posouzení újmy

Výhody a nevýhody plynoucí ze vztahů v rámci podnikatelského seskupení

Počínaje vstupem SG do Komerční banky, ke kterému došlo v roce 2001, začala Společnost postupně přebírat bankopojistný obchodní model SG. Tento obchodní model je v současnosti plně implementován a produkty Společnosti dnes nabízejí a prodávají především obchodní síť společností náležejících do skupiny SG. Celá Skupina využívá vzájemných synergických efektů včetně sdílení projektů, silné mezinárodní značky a know-how SG. Výhody začlenění Společnosti v koncernu SG přispívají k pozitivnímu hospodářskému výsledku Společnosti.

Posouzení újmy

Představenstvo Společnosti přezkoumalo veškeré vztahy mezi Společností a společnostmi, které jsou součástí podnikatelského seskupení za účetní období roku 2022, a konstatuje, že žádné uzavřené smlouvy, dohody, jiného právního jednání učiněných či přijatých Společností v účetním období nevznikla Společnosti žádná újma.

V Praze dne 31. března 2023



Gaël Loaec

předseda představenstva a ředitel Společnosti



Helena Indrová

členka představenstva a ředitelka Úseku ekonomického

Struktura vztahů celé skupiny SG

% podíl na hlasovacích právech

Země	Společnost	Typ společnosti	Podíl na hlasovacích právech k 31. 12. 2022
Alžírsko			
	ALD AUTOMOTIVE ALGERIE SPA	Specializované financování	99,99
	SOCIETE GENERALE ALGERIE	Banka	100
Austrálie			
	SOCIETE GENERALE SECURITIES AUSTRALIA PTY LTD	Makléř	100
	SOCIETE GENERALE SYDNEY BRANCH	Banka	100
Belgie			
	AXUS FINANCE SRL	Specializované financování	100
	AXUS SA/NV	Specializované financování	100
	BASTION EUROPEAN INVESTMENTS S.A.	Finanční společnost	100
	PARCOURS BELGIUM	Specializované financování	100
	SG BRUXELLES	Banka	100
	SG EQUIPMENT FINANCE BENELUX B.V. BELGIAN BRANCH	Specializované financování	100
	SOCIETE GENERALE IMMOBEL	Finanční společnost	100
Bělorusko			
	ALD AUTOMOTIVE LLC	Specializované financování	100
Benin			
	SOCIETE GENERALE BENIN	Banka	94,1
Bermudy			
	CATALYST RE INTERNATIONAL LTD.	Pojišťovna	100
Brazílie			
	ALD AUTOMOTIVE S.A.	Specializované financování	100
	ALD CORRETORA DE SEGUROS LTDA	Specializované financování	100
	BANCO SOCIETE GENERALE BRASIL S.A.	Banka	100
	SOCIETE GENERALE EQUIPMENT FINANCE S/A - ARRENDAMENTO MERCANTIL	Specializované financování	100
Bulharsko			
	ALD AUTOMOTIVE EOOD	Specializované financování	100
Burkina Faso			
	SOCIETE GENERALE BURKINA FASO	Banka	52,61
Curasao			
	SGA SOCIETE GENERALE ACCEPTANCE N.V	Finanční společnost	0
Čad			
	SOCIETE GENERALE TCHAD	Banka	67,92
Česká republika			
	ALD AUTOMOTIVE S.R.O.	Specializované financování	100
	ESSOX SRO	Specializované financování	100
	FACTORING KB	Finanční společnost	100
	KB PENZIJNI SPOLECNOST, A.S.	Finanční společnost	100
	KB REAL ESTATE	Nemovitosti a financování nemovitostí	100
	KB SMARTSOLUTIONS, S.R.O.	Banka	100
	KOMERCNI BANKA A.S	Banka	60,73
	KOMERCNI POJISTOVNA A.S	Pojišťovna	100
	MODRA PYRAMIDA STAVEBNI SPORITELNA AS	Finanční společnost	100
	PROTOS	Finanční společnost	100

Země	Společnost	Typ společnosti	Podíl na hlasovacích právech k 31. 12. 2022
	SG EQUIPMENT FINANCE CZECH REPUBLIC S.R.O.	Specializované financování	100
	SOGEPROM CESKA REPUBLIKA S.R.O.	Nemovitosti a financování nemovitostí	100
	SOGEPROM MICHLE S.R.O.	Nemovitosti a financování nemovitostí	100
	STD2, S.R.O.	Správa nemovitostí	100
	VN 42	Nemovitosti a financování nemovitostí	100
	WORLDLINE CZECH REPUBLIC S.R.O.	Služby	40
Čile			
	ALD AUTOMOTIVE LIMITADA	Specializované financování	100
Čína			
	SOCIETE GENERALE (CHINA) LIMITED	Banka	100
	SOCIETE GENERALE LEASING AND RENTING CO. LTD	Specializované financování	100
Dánsko			
	ALD AUTOMOTIVE A/S	Specializované financování	100
	NF FLEET A/S	Specializované financování	80
Estonsko			
	ALD AUTOMOTIVE EESTI AS	Specializované financování	75,01
Finsko			
	AXUS FINLAND OY	Specializované financování	100
	NF FLEET OY	Specializované financování	80
Francie			
	29 HAUSSMANN EQUILIBRE	Řízení portfolia	87,1
	29 HAUSSMANN EURO RDT	Řízení portfolia	58,1
	29 HAUSSMANN SELECTION EUROPE - K	Finanční společnost	45,23
	29 HAUSSMANN SELECTION MONDE	Řízení portfolia	68,7
	908 REPUBLIQUE	Nemovitosti a financování nemovitostí	40
	AIR BAIL	Specializované financování	100
	AIX - BORD DU LAC -3	Nemovitosti a financování nemovitostí	50
	AIX - BORD DU LAC -4	Nemovitosti a financování nemovitostí	50
	ALD	Specializované financování	75,94
	ALFORTVILLE BAIGNADE	Nemovitosti a financování nemovitostí	40
	AMPERIM	Nemovitosti a financování nemovitostí	50
	AMUNDI CREDIT EURO - P	Finanční společnost	57,43
	ANNEMASSE-ILOT BERNARD	Nemovitosti a financování nemovitostí	80
	ANTALIS SA	Finanční společnost	100
	ANTARES	Nemovitosti a financování nemovitostí	45
	ANTARIUS	Pojišťovna	100
	ARTISTIK	Nemovitosti a financování nemovitostí	30
	AVIVA INVESTORS RESERVE EUROPE	Finanční společnost	0
	BANQUE COURTOIS	Banka	100
	BANQUE FRANCAISE COMMERCIALE OCEAN INDIEN	Banka	50
	BANQUE KOLB	Banka	100
	BANQUE LAYDERNIER	Banka	100
	BANQUE NUGER	Banka	100
	BANQUE POUYANNE	Banka	35
	BANQUE RHONE ALPES	Banka	99,99
	BANQUE TARNEAUD	Banka	100
	BAUME LOUBIERE	Nemovitosti a financování nemovitostí	40
	BERLIOZ	Pojišťovna	84,05
	BOURSORAMA INVESTISSEMENT	Služby	0
	BOURSORAMA MASTER HOME LOANS FRANCE	Specializované financování	100
	BOURSORAMA SA	Makléř	100

Země	Společnost	Typ společnosti	Podíl na hlasovacích právech k 31. 12. 2022
	BREMANY LEASE SAS	Specializované financování	100
	CARBURAUTO	Správa nemovitostí	50
	CENTRE IMMO PROMOTION	Nemovitosti a financování nemovitostí	60
	CHARTREUX LOT A1	Nemovitosti a financování nemovitostí	100
	COMPAGNIE FINANCIERE DE BOURBON	Specializované financování	100
	COMPAGNIE FONCIERE DE LA MEDITERRANEE (CFM)	Správa nemovitostí	100
	COMPAGNIE GENERALE DE LOCATION D'EQUIPEMENTS	Specializované financování	99,89
	CONTE	Správa nemovitostí	50
	CREDIT DU NORD	Banka	100
	DARWIN DIVERSIFIE 0-20	Řízení portfolia	89,94
	DARWIN DIVERSIFIE 40-60	Řízení portfolia	79,78
	DARWIN DIVERSIFIE 80-100	Řízení portfolia	78,34
	DISPONIS	Specializované financování	100
	ECHIQUEUR AGENOR EURO SRI MID CAP	Pojišťovna	40,85
	ESNI - COMPARTIMENT SG-CREDIT CLAIMS -1	Finanční společnost	100
	ETOILE CAPITAL	Finanční společnost	99,99
	ETOILE MULTI GESTION EUROPE-C	Pojišťovna	51,59
	ETOILE MULTI GESTION USA -PART P	Pojišťovna	35,18
	F.E.P. INVESTISSEMENTS	Nemovitosti a financování nemovitostí	100
	FCC ALBATROS	Řízení portfolia	51
	FCT LA ROCHE	Specializované financování	100
	FEEDER LYX E ST50 D6	Řízení portfolia	100
	FEEDER LYXOR CAC40 D2-EUR	Řízení portfolia	100
	FEEDER LYXOR CAC40 D6	Pojišťovna	0
	FEEDER LYXOR EURO STOXX 50 - D9	Finanční společnost	0
	FENWICK LEASE	Specializované financování	100
	FINASSURANCE SNC	Pojišťovna	99
	FRANFINANCE	Specializované financování	99,99
	FRANFINANCE LOCATION	Specializované financování	100
	GALYBET	Nemovitosti a financování nemovitostí	100
	GENEBANQUE	Banka	100
	GENECAL FRANCE	Specializované financování	100
	GENECAR - SOCIETE GENERALE DE COURTAGE D'ASSURANCE ET DE REASSURANCE	Pojišťovna	100
	GENECOMI FRANCE	Specializované financování	100
	GENEFIM	Nemovitosti a financování nemovitostí	100
	GENEFINANCE	Řízení portfolia	100
	GENEGIS I	Správa nemovitostí	100
	GENEGIS II	Správa nemovitostí	100
	GENEPIERRE	Nemovitosti a financování nemovitostí	56,56
	GENEVALMY	Správa nemovitostí	100
	HAGA NYGATA	Specializované financování	100
	HIPPOLYTE	Specializované financování	100
	HYUNDAI CAPITAL FRANCE (EX SEFIA)	Specializované financování	50
	ILOT AB	Nemovitosti a financování nemovitostí	80
	IMMOBILIERE PROMEX	Nemovitosti a financování nemovitostí	35
	INVESTIR IMMOBILIER NORMANDIE	Nemovitosti a financování nemovitostí	100
	INVESTISSEMENT 81	Finanční společnost	100
	JSJ PROMOTION	Nemovitosti a financování nemovitostí	45

Země	Společnost	Typ společnosti	Podíl na hlasovacích právech k 31. 12. 2022
	LA CORBEILLERIE	Nemovitosti a financování nemovitostí	40
	LA FONCIERE DE LA DEFENSE	Nemovitosti a financování nemovitostí	100
	LES ALLEES DE L'EUROPE	Nemovitosti a financování nemovitostí	34
	LES JARDINS D'ALHAMBRA	Nemovitosti a financování nemovitostí	35
	LES JARDINS DE L'ALCAZAR	Nemovitosti a financování nemovitostí	30
	LES MESANGES	Nemovitosti a financování nemovitostí	55
	LES TROIS LUCS 13012	Nemovitosti a financování nemovitostí	100
	LES VILLAS VINCENTI	Nemovitosti a financování nemovitostí	30
	L'HESPEL	Nemovitosti a financování nemovitostí	30
	LOTISSEMENT DES FLEURS	Nemovitosti a financování nemovitostí	30
	LYON LA FABRIC	Nemovitosti a financování nemovitostí	50
	LYX ACT EURO CLIMAT-D3EUR	Pojišťovna	100
	LYX ACT EURO CLIMAT-DEUR	Pojišťovna	100
	LYXOR ACTIONS EURO CLIMAT D4 EUR	Pojišťovna	100
	LYXOR GL OVERLAY F	Řízení portfolia	87,27
	LYXOR SKYFALL FUND	Pojišťovna	88,98
	MEDITERRANEE GRAND ARC	Nemovitosti a financování nemovitostí	50
	NORBAIL IMMOBILIER	Nemovitosti a financování nemovitostí	100
	NORBAIL SOFERGIE	Nemovitosti a financování nemovitostí	100
	NORMANDIE REALISATIONS	Nemovitosti a financování nemovitostí	100
	ONYX	Správa nemovitostí	50
	OPCI SOGECAPIMMO	Nemovitosti a financování nemovitostí	100
	ORADEA VIE	Pojišťovna	100
	ORPAVIMOB	Specializované financování	100
	PACTIMO	Nemovitosti a financování nemovitostí	0
	PARCOURS	Specializované financování	100
	PARCOURS ANNECY	Specializované financování	100
	PARCOURS BORDEAUX	Specializované financování	100
	PARCOURS NANTES	Specializované financování	100
	PARCOURS STRASBOURG	Specializované financování	100
	PARCOURS TOURS	Specializované financování	100
	PAREL	Služby	100
	PHILIPS MEDICAL CAPITAL FRANCE	Specializované financování	60
	PIERRE PATRIMOINE	Finanční společnost	100
	PRAGMA	Nemovitosti a financování nemovitostí	100
	PRIMONIAL DOUBLE IMMO	Nemovitosti a financování nemovitostí	100
	PRIORIS	Specializované financování	95
	PROGEREAL (EX-PROGEREAL SA)	Nemovitosti a financování nemovitostí	25,01
	PROJECTIM	Nemovitosti a financování nemovitostí	100
	RED & BLACK AUTO LEASE FRANCE 1	Finanční společnost	100
	RED & BLACK CONSUMER FRANCE 2013	Finanční společnost	100
	RED & BLACK HOME LOANS FRANCE 1	Finanční společnost	0
	RED & BLACK HOME LOANS FRANCE 2	Finanční společnost	100
	RIVAPRIM REALISATIONS	Nemovitosti a financování nemovitostí	100
	S.C.I. DU DOMAINE DE STONEHAM	Nemovitosti a financování nemovitostí	50
	SAGEMCOM LEASE	Specializované financování	100
	SAINTE-MARTHE ILOT C	Nemovitosti a financování nemovitostí	40
	SAINTE-MARTHE ILOT D	Nemovitosti a financování nemovitostí	40
	SAINT-MARTIN 3	Nemovitosti a financování nemovitostí	50
	SARL BORDEAUX-20-26 RUE DU COMMERCE	Nemovitosti a financování nemovitostí	30
	SARL D'AMENAGEMENT DU MARTINET	Nemovitosti a financování nemovitostí	50

Země	Společnost	Typ společnosti	Podíl na hlasovacích právech k 31. 12. 2022
	SARL DE LA VECQUERIE	Nemovitosti a financování nemovitostí	32,5
	SARL SEINE CLICHY	Nemovitosti a financování nemovitostí	100
	SAS AMIENS -AVENUE DU GENERAL FOY	Nemovitosti a financování nemovitostí	100
	SAS BF3 NOGENT THIERS	Nemovitosti a financování nemovitostí	20
	SAS BONDUES - COEUR DE BOURG	Nemovitosti a financování nemovitostí	25
	SAS COPRIM RESIDENCES	Nemovitosti a financování nemovitostí	100
	SAS ECULLY SO'IN	Nemovitosti a financování nemovitostí	75
	SAS FOCH SULLY	Nemovitosti a financování nemovitostí	90
	SAS MERIGNAC OASIS URBAINE	Nemovitosti a financování nemovitostí	90
	SAS MS FRANCE	Nemovitosti a financování nemovitostí	0
	SAS NOAHO AMENAGEMENT	Nemovitosti a financování nemovitostí	100
	SAS NORMANDIE HABITAT	Nemovitosti a financování nemovitostí	100
	SAS NORMANDIE RESIDENCES	Nemovitosti a financování nemovitostí	100
	SAS NOYALIS	Nemovitosti a financování nemovitostí	28
	SAS ODESSA	Nemovitosti a financování nemovitostí	49
	SAS PARNASSE	Nemovitosti a financování nemovitostí	100
	SAS PAYSAGES	Nemovitosti a financování nemovitostí	51
	SAS PROJECTIM IMMOBILIER	Nemovitosti a financování nemovitostí	100
	SAS RESIDENCE AUSTRALIS	Nemovitosti a financování nemovitostí	77
	SAS RESIDENCIAL	Nemovitosti a financování nemovitostí	68,4
	SAS ROANNE LA TRILOGIE	Nemovitosti a financování nemovitostí	41
	SAS SCENES DE VIE	Nemovitosti a financování nemovitostí	50
	SAS SOAX PROMOTION	Nemovitosti a financování nemovitostí	58,5
	SAS SOGEBROWN POISSY	Nemovitosti a financování nemovitostí	100
	SAS SOGEMYSJ	Nemovitosti a financování nemovitostí	51
	SAS SOGEPROM TERTIAIRE	Nemovitosti a financování nemovitostí	0
	SAS SOJEPRIM	Nemovitosti a financování nemovitostí	100
	SAS TIR A L'ARC AMENAGEMENT	Nemovitosti a financování nemovitostí	50
	SAS TOUR D2	Nemovitosti a financování nemovitostí	50
	SAS VILLENEUVE D'ASCQ - RUE DES TECHNIQUES BUREAUX	Nemovitosti a financování nemovitostí	50
	SCCV 282 MONTOLIVET 12	Nemovitosti a financování nemovitostí	60
	SCCV ALFORTVILLE MANDELA	Nemovitosti a financování nemovitostí	49
	SCCV BAC GALLIENI	Nemovitosti a financování nemovitostí	51
	SCCV BAHIA	Nemovitosti a financování nemovitostí	0
	SCCV BOIS-GUILLAUME PARC DE HALLEY	Nemovitosti a financování nemovitostí	50
	SCCV BOURG BROU	Nemovitosti a financování nemovitostí	60
	SCCV BRON CARAVELLE	Nemovitosti a financování nemovitostí	50
	SCCV CAEN CASERNE MARTIN	Nemovitosti a financování nemovitostí	100
	SCCV CAEN PANORAMIK	Nemovitosti a financování nemovitostí	40
	SCCV CANNES JOURDAN	Nemovitosti a financování nemovitostí	50
	SCCV CHARTREUX LOT C	Nemovitosti a financování nemovitostí	50
	SCCV CHARTREUX LOT E	Nemovitosti a financování nemovitostí	100
	SCCV CHARTREUX LOTS B-D	Nemovitosti a financování nemovitostí	100
	SCCV CHOISY LOGEMENT	Nemovitosti a financování nemovitostí	100
	SCCV CLICHY BAC D'ASNIERES	Nemovitosti a financování nemovitostí	75
	SCCV CLICHY BRC	Nemovitosti a financování nemovitostí	50
	SCCV COLOMBES	Nemovitosti a financování nemovitostí	49
	SCCV COMPIEGNE - RUE DE L'EPARGNE	Nemovitosti a financování nemovitostí	35
	SCCV CUGNAUX-LEO LAGRANGE	Nemovitosti a financování nemovitostí	50
	SCCV DEVILLE-CARNOT	Nemovitosti a financování nemovitostí	60
	SCCV DUNKERQUE PATINOIRE DEVELOPPEMENT	Nemovitosti a financování nemovitostí	50

Země	Společnost	Typ společnosti	Podíl na hlasovacích právech k 31. 12. 2022
	SCCV EIFFEL FLOQUET	Nemovitosti a financování nemovitostí	51
	SCCV EPRON - ZAC L'OREE DU GOLF	Nemovitosti a financování nemovitostí	70
	SCCV ESPACES DE DEMAIN	Nemovitosti a financování nemovitostí	50
	SCCV ETERVILLE ROUTE D'AUNAY	Nemovitosti a financování nemovitostí	50
	SCCV EURONANTES 1E	Nemovitosti a financování nemovitostí	50
	SCCV FAVERGES	Nemovitosti a financování nemovitostí	100
	SCCV GAMBETTA LA RICHE	Nemovitosti a financování nemovitostí	25
	SCCV GIGNAC MOUSSELINE	Nemovitosti a financování nemovitostí	70
	SCCV GIVORS ROBICHON	Nemovitosti a financování nemovitostí	85
	SCCV HEROUVILLE ILOT A2	Nemovitosti a financování nemovitostí	33,33
	SCCV ISTRES PAPAILLE	Nemovitosti a financování nemovitostí	70
	SCCV JA LE HAVRE 22 COTY	Nemovitosti a financování nemovitostí	40
	SCCV JDA OUISTREHAM	Nemovitosti a financování nemovitostí	50
	SCCV KYMA MERIGNAC	Nemovitosti a financování nemovitostí	30
	SCCV LA BAULE - LES JARDINS D'ESCOUBLAC	Nemovitosti a financování nemovitostí	25
	SCCV LA MADELEINE - PRE CATELAN	Nemovitosti a financování nemovitostí	51
	SCCV LA MADELEINE SAINT-CHARLES	Nemovitosti a financování nemovitostí	50
	SCCV LA PORTE DU CANAL	Nemovitosti a financování nemovitostí	50
	SCCV LACASSAGNE BRICKS	Nemovitosti a financování nemovitostí	49
	SCCV LE BOUSCAT CARRE SOLARIS	Nemovitosti a financování nemovitostí	25
	SCCV LE CENTRAL C1.4	Nemovitosti a financování nemovitostí	33,4
	SCCV LES BASTIDES FLEURIES	Nemovitosti a financování nemovitostí	64,29
	SCCV LES ECRIVAINS	Nemovitosti a financování nemovitostí	70
	SCCV LES PATIOS D'OR DE FLEURY LES AUBRAIS	Nemovitosti a financování nemovitostí	80
	SCCV LES SUCRES	Nemovitosti a financování nemovitostí	50
	SCCV LESQUIN PARC	Nemovitosti a financování nemovitostí	50
	SCCV L'IDEAL - MODUS 1.0	Nemovitosti a financování nemovitostí	80
	SCCV LILLE - JEAN MACE	Nemovitosti a financování nemovitostí	33,4
	SCCV LOOS GAMBETTA	Nemovitosti a financování nemovitostí	35
	SCCV MARCQ EN BAROEUL GABRIEL PERI	Nemovitosti a financování nemovitostí	20
	SCCV MARQUETTE CALMETTE	Nemovitosti a financování nemovitostí	50
	SCCV MEHUL	Nemovitosti a financování nemovitostí	70
	SCCV MONROC - LOT 3	Nemovitosti a financování nemovitostí	50
	SCCV MONS EQUATION	Nemovitosti a financování nemovitostí	50
	SCCV MONTREUIL ACACIA	Nemovitosti a financování nemovitostí	0
	SCCV NICE ARENAS	Nemovitosti a financování nemovitostí	100
	SCCV NOGENT PLAISANCE	Nemovitosti a financování nemovitostí	60
	SCCV NOISY BOISSIERE	Nemovitosti a financování nemovitostí	51
	SCCV PARIS ALBERT	Nemovitosti a financování nemovitostí	50
	SCCV PARK OCEAN II	Nemovitosti a financování nemovitostí	0
	SCCV PRADES BLEU HORIZON	Nemovitosti a financování nemovitostí	50
	SCCV QUAI DE SEINE A ALFORTVILLE	Nemovitosti a financování nemovitostí	51
	SCCV QUAI NEUF BORDEAUX	Nemovitosti a financování nemovitostí	35
	SCCV ROUEN 27 ANGLAIS	Nemovitosti a financování nemovitostí	100
	SCCV ROUSSET - LOT 03	Nemovitosti a financování nemovitostí	70
	SCCV SAINT JUST DAUDET	Nemovitosti a financování nemovitostí	80
	SCCV SAY	Nemovitosti a financování nemovitostí	35
	SCCV SENGHOR	Nemovitosti a financování nemovitostí	35
	SCCV SENSORIUM BUREAUX	Nemovitosti a financování nemovitostí	50
	SCCV SENSORIUM LOGEMENT	Nemovitosti a financování nemovitostí	50
	SCCV SOGAB ILE DE FRANCE	Nemovitosti a financování nemovitostí	80

Země	Společnost	Typ společnosti	Podíl na hlasovacích právech k 31. 12. 2022
	SCCV SOGAB ROMAINVILLE	Nemovitosti a financování nemovitostí	80
	SCCV SOGEPROM LYON HABITAT	Nemovitosti a financování nemovitostí	100
	SCCV SOPRAB IDF (EX SCCV ROMAINVILLE DUMAS)	Nemovitosti a financování nemovitostí	70
	SCCV ST MARTIN DU TOUCH ILOT S9	Nemovitosti a financování nemovitostí	50
	SCCV SWING RIVE GAUCHE	Nemovitosti a financování nemovitostí	50
	SCCV TALENCE PUR	Nemovitosti a financování nemovitostí	95
	SCCV TASSIN - 190 CDG	Nemovitosti a financování nemovitostí	0
	SCCV TOULOUSE LES IZARDS	Nemovitosti a financování nemovitostí	51
	SCCV TRETTS CASSIN LOT 4	Nemovitosti a financování nemovitostí	70
	SCCV VERNAISON - RAZAT	Nemovitosti a financování nemovitostí	50
	SCCV VERNONNET-FIESCHI	Nemovitosti a financování nemovitostí	51
	SCCV VILLA CHANZY	Nemovitosti a financování nemovitostí	40
	SCCV VILLA VALERIANE	Nemovitosti a financování nemovitostí	30
	SCCV VILLAS URBAINES	Nemovitosti a financování nemovitostí	80
	SCCV VILLENAVE D'ORNON GARDEN VO	Nemovitosti a financování nemovitostí	25
	SCCV VILLENEUVE D'ASCQ-RUE DES TECHNIQUES	Nemovitosti a financování nemovitostí	50
	SCCV VILLENEUVE VILLAGE BONGARDE	Nemovitosti a financování nemovitostí	51
	SCCV VILLEURBANNE TEMPO	Nemovitosti a financování nemovitostí	100
	SCCV WAMBRECHIES RESISTANCE	Nemovitosti a financování nemovitostí	50
	SCI 1134, AVENUE DE L'EUROPE A CASTELNAU LE LEZ	Nemovitosti a financování nemovitostí	50
	SCI 637 ROUTE DE FRANS	Nemovitosti a financování nemovitostí	30
	SCI AQPRIM PROMOTION	Nemovitosti a financování nemovitostí	50
	SCI ASC LA BERGEONNERIE	Nemovitosti a financování nemovitostí	50
	SCI AVARICUM	Nemovitosti a financování nemovitostí	99
	SCI CENTRE IMMO PROMOTION RESIDENCES	Nemovitosti a financování nemovitostí	100
	SCI CHELLES AULNOY MENDES FRANCE	Nemovitosti a financování nemovitostí	50
	SCI DU PARC SAINT ETIENNE	Nemovitosti a financování nemovitostí	40
	SCI ETAMPES NOTRE-DAME	Nemovitosti a financování nemovitostí	50
	SCI LA MANTILLA COMMERCES	Nemovitosti a financování nemovitostí	100
	SCI L'ACTUEL	Nemovitosti a financování nemovitostí	30
	SCI LAVOISIER	Nemovitosti a financování nemovitostí	80
	SCI LE DOMAINE DU PLESSIS	Nemovitosti a financování nemovitostí	0
	SCI LE HAMEAU DES GRANDS PRES	Nemovitosti a financování nemovitostí	40
	SCI LE MANOIR DE JEREMY	Nemovitosti a financování nemovitostí	40
	SCI LES BAINOTS	Nemovitosti a financování nemovitostí	0
	SCI LES CASTELLINES	Nemovitosti a financování nemovitostí	30
	SCI LES JARDINS DE LA BOURBRE	Nemovitosti a financování nemovitostí	40
	SCI LES JARDINS D'IRIS	Nemovitosti a financování nemovitostí	60
	SCI LES JARDINS DU BLAVET	Nemovitosti a financování nemovitostí	40
	SCI LES PORTES DU LEMAN	Nemovitosti a financování nemovitostí	70
	SCI LIEUSAINTE RUE DE PARIS	Nemovitosti a financování nemovitostí	0
	SCI LINAS COEUR DE VILLE 1	Nemovitosti a financování nemovitostí	71
	SCI LOCMINE- LAMENNAIS	Nemovitosti a financování nemovitostí	30
	SCI L'OREE DES LACS	Nemovitosti a financování nemovitostí	70
	SCI MONTPELLIER JACQUES COEUR	Nemovitosti a financování nemovitostí	50
	SCI PRIMO E+	Nemovitosti a financování nemovitostí	100
	SCI PRIMO N+	Nemovitosti a financování nemovitostí	100
	SCI PRIMO N+2	Nemovitosti a financování nemovitostí	100
	SCI PRIMO N+3	Nemovitosti a financování nemovitostí	100
	SCI PROJECTIM HABITAT	Nemovitosti a financování nemovitostí	100
	SCI PROJECTIM MARCQ COEUR DE VILLE	Nemovitosti a financování nemovitostí	60

Země	Společnost	Typ společnosti	Podíl na hlasovacích právech k 31. 12. 2022
	SCI PRONY	Nemovitosti a financování nemovitostí	50
	SCI QUINTEFEUILLE	Nemovitosti a financování nemovitostí	30
	SCI RESIDENCE DU DONJON	Nemovitosti a financování nemovitostí	40
	SCI RHIN ET MOSELLE 1	Nemovitosti a financování nemovitostí	100
	SCI RHIN ET MOSELLE 2	Nemovitosti a financování nemovitostí	0
	SCI RIVAPRIM HABITAT	Nemovitosti a financování nemovitostí	100
	SCI RIVAPRIM RESIDENCES	Nemovitosti a financování nemovitostí	100
	SCI SAINT OUEN L'AUMONE - L'OISE	Nemovitosti a financování nemovitostí	38
	SCI SAINT-DENIS WILSON	Nemovitosti a financování nemovitostí	60
	SCI SCS IMMOBILIER D'ENTREPRISES	Nemovitosti a financování nemovitostí	66
	SCI SOGECIP	Nemovitosti a financování nemovitostí	100
	SCI SOGECTIM	Nemovitosti a financování nemovitostí	100
	SCI SOGEPROM LYON RESIDENCES	Nemovitosti a financování nemovitostí	100
	SCI TERRES NOUVELLES FRANCILIENNES	Nemovitosti a financování nemovitostí	80
	SCI TOULOUSE CENTREDA 3	Nemovitosti a financování nemovitostí	100
	SCI VILLA EMILIE	Nemovitosti a financování nemovitostí	35
	SCI VITAL BOUHOT 16-22 NEUILLY SUR SEINE	Nemovitosti a financování nemovitostí	40
	SERVIPAR	Specializované financování	100
	SG 29 HAUSSMANN	Finanční společnost	100
	SG ACTIONS EURO	Pojišťovna	47,75
	SG ACTIONS EURO SELECTION	Finanční společnost	40,05
	SG ACTIONS FRANCE	Řízení portfolia	38,14
	SG ACTIONS LUXE-C	Pojišťovna	84,25
	SG ACTIONS MONDE	Pojišťovna	67,59
	SG ACTIONS MONDE EMERGENT	Pojišťovna	60,05
	SG ACTIONS US	Řízení portfolia	65,06
	SG ACTIONS US TECHNO	Pojišťovna	0
	SG AMUNDI MONETAIRE ISR	Řízení portfolia	100
	SG BLACKROCK ACTIONS US ISR	Řízení portfolia	100
	SG BLACKROCK FLEXIBLE ISR	Řízení portfolia	100
	SG CAPITAL DEVELOPPEMENT	Řízení portfolia	100
	SG FINANCIAL SERVICES HOLDING	Řízení portfolia	100
	SG FLEXIBLE	Řízení portfolia	92,48
	SG OBLIG ETAT EURO-R	Pojišťovna	79,94
	SG OBLIGATIONS	Pojišťovna	82,92
	SG OPCIMMO	Nemovitosti a financování nemovitostí	97,95
	SG OPTION EUROPE	Makléř	100
	SG VALOR ALPHA ACTIONS FRANCE	Finanční společnost	72,77
	SGA 48-56 DESMOULINS	Nemovitosti a financování nemovitostí	99
	SGA AXA IM US CORE HY LOW CARBON	Pojišťovna	100
	SGA AXA IM US SD HY LOW CARBON	Pojišťovna	100
	SGA INFRASTRUCTURES	Pojišťovna	100
	SGB FINANCE S.A.	Specializované financování	51
	SCEF SA	Specializované financování	100
	SGI 10-16 VILLE L'EVEQUE	Pojišťovna	100
	SGI 1-5 ASTORG	Pojišťovna	100
	SGI HOLDING SIS	Správa nemovitostí	100
	SGI PACIFIC	Pojišťovna	89,53
	SHINE	Finanční společnost	90,9
	SNC COEUR 8EME MONPLAISIR	Nemovitosti a financování nemovitostí	30
	SNC COPRIM RESIDENCES	Nemovitosti a financování nemovitostí	0

Země	Společnost	Typ společnosti	Podíl na hlasovacích právech k 31. 12. 2022
	SNC D'AMENAGEMENT FORUM SEINE ISSY LES MOULINEAUX	Nemovitosti a financování nemovitostí	33,33
	SNC NEUILLY ILE DE LA JATTE	Nemovitosti a financování nemovitostí	40
	SNC PROMOSEINE	Nemovitosti a financování nemovitostí	33,33
	SOCIETE ANONYME DE CREDIT A L'INDUSTRIE FRANCAISE (CALIF)	Banka	100
	SOCIETE CIVILE IMMOBILIERE CAP THALASSA	Nemovitosti a financování nemovitostí	45
	SOCIETE CIVILE IMMOBILIERE CAP VEYRE	Nemovitosti a financování nemovitostí	50
	SOCIETE CIVILE IMMOBILIERE DE DIANE	Nemovitosti a financování nemovitostí	30
	SOCIETE CIVILE IMMOBILIERE DE PIERLAS	Nemovitosti a financování nemovitostí	28
	SOCIETE CIVILE IMMOBILIERE DES COMBEAUX DE TIGERY	Nemovitosti a financování nemovitostí	100
	SOCIETE CIVILE IMMOBILIERE ESTEREL TANNERON	Nemovitosti a financování nemovitostí	30
	SOCIETE CIVILE IMMOBILIERE FONTENAY -ESTIENNES D'ORVES	Nemovitosti a financování nemovitostí	50
	SOCIETE CIVILE IMMOBILIERE GAMBETTA DEFENSE V	Nemovitosti a financování nemovitostí	20
	SOCIETE CIVILE IMMOBILIERE LE BOTERO	Nemovitosti a financování nemovitostí	30
	SOCIETE CIVILE IMMOBILIERE LES HAUTS DE L'ESTAQUE	Nemovitosti a financování nemovitostí	35
	SOCIETE CIVILE IMMOBILIERE LES HAUTS DE SEPTEMES	Nemovitosti a financování nemovitostí	25
	SOCIETE CIVILE IMMOBILIERE MIRECRAU	Nemovitosti a financování nemovitostí	35
	SOCIETE CIVILE IMMOBILIERE NAXOU	Nemovitosti a financování nemovitostí	0
	SOCIETE CIVILE IMMOBILIERE TOULDI	Nemovitosti a financování nemovitostí	0
	SOCIETE CIVILE IMMOBILIERE VERT COTEAU	Nemovitosti a financování nemovitostí	35
	SOCIETE DE BOURSE GILBERT DUPONT	Finanční společnost	100
	SOCIETE DE LA RUE EDOUARD VII	Řízení portfolia	100
	SOCIETE DES TERRAINS ET IMMEUBLES PARISIENS (STIP)	Správa nemovitostí	100
	SOCIETE DU PARC D'ACTIVITE DE LA VALENTINE	Nemovitosti a financování nemovitostí	30
	SOCIETE FINANCIERE D'ANALYSE ET DE GESTION	Finanční společnost	0
	SOCIETE GENERALE	Banka	100
	SOCIETE GENERALE CAPITAL FINANCE	Řízení portfolia	100
	SOCIETE GENERALE CAPITAL PARTENAIRES	Řízení portfolia	100
	SOCIETE GENERALE FACTORING	Specializované financování	100
	SOCIETE GENERALE PARTICIPATIONS INDUSTRIELLES	Řízení portfolia	0
	SOCIETE GENERALE POUR LE DEVELOPPEMENT DES OPERATIONS DE CREDIT-BAIL IMMOBILIER "SOGEBAIL "	Nemovitosti a financování nemovitostí	100
	SOCIETE GENERALE REAL ESTATE	Nemovitosti a financování nemovitostí	100
	SOCIETE GENERALE SCF	Finanční společnost	100
	SOCIETE GENERALE SECURITIES SERVICES HOLDING	Řízení portfolia	100
	SOCIETE GENERALE SFH	Specializované financování	100
	SOCIETE GENERALE VENTURES	Řízení portfolia	100
	SOCIETE IMMOBILIERE DU 29 BOULEVARD HAUSSMANN	Správa nemovitostí	100
	SOCIETE MARSEILLAISE DE CREDIT	Banka	100
	SOFIDY CONVICTIONS IMMOBILIERES	Pojišťovna	35,1
	SOGE BEAUJOIRE	Správa nemovitostí	100
	SOGE PERIVAL I	Správa nemovitostí	100
	SOGE PERIVAL II	Správa nemovitostí	100
	SOGE PERIVAL III	Správa nemovitostí	100
	SOGE PERIVAL IV	Správa nemovitostí	100
	SOGEACT.SELEC.M ON	Řízení portfolia	99,78
	SOGEAX	Nemovitosti a financování nemovitostí	60
	SOGECAMPUS	Správa nemovitostí	100
	SOGECAP	Pojišťovna	100
	SOGECAP - DIVERSIFIED LOANS FUND	Specializované financování	100
	SOGECAP DIVERSIFIE 1	Řízení portfolia	100

Země	Společnost	Typ společnosti	Podíl na hlasovacích právech k 31. 12. 2022
	SOGECAP EQUITY OVERLAY (FEEDER)	Pojišťovna	100
	SOGECAP LONG TERME N°1	Finanční společnost	100
	SOGECAPIMMO 2	Pojišťovna	90,84
	SOGEFIM HOLDING	Řízení portfolia	100
	SOGEFIMUR	Specializované financování	100
	SOGEFINANCEMENT	Specializované financování	100
	SOGEFINERG France	Specializované financování	100
	SOGEFONTENAY	Správa nemovitostí	100
	SOGELEASE FRANCE	Specializované financování	100
	SOGEMARCHE	Správa nemovitostí	100
	SOGEPARTICIPATIONS	Řízení portfolia	100
	SOGEPIERRE	Finanční společnost	100
	SOGEPROM	Nemovitosti a financování nemovitostí	100
	SOGEPROM ALPES	Nemovitosti a financování nemovitostí	0
	SOGEPROM ALPES HABITAT	Nemovitosti a financování nemovitostí	100
	SOGEPROM CENTRE-VAL DE LOIRE	Nemovitosti a financování nemovitostí	100
	SOGEPROM COTE D'AZUR	Nemovitosti a financování nemovitostí	100
	SOGEPROM CVL SERVICES	Nemovitosti a financování nemovitostí	0
	SOGEPROM ENTREPRISES	Nemovitosti a financování nemovitostí	100
	SOGEPROM LYON	Nemovitosti a financování nemovitostí	100
	SOGEPROM PARTENAIRES	Nemovitosti a financování nemovitostí	100
	SOGEPROM REALISATIONS	Nemovitosti a financování nemovitostí	100
	SOGEPROM RESIDENCES	Nemovitosti a financování nemovitostí	0
	SOGEPROM SERVICES	Nemovitosti a financování nemovitostí	100
	SOGEPROM SUD REALISATIONS	Nemovitosti a financování nemovitostí	100
	SOGESSUR	Pojišťovna	100
	SOGEVIMMO	Správa nemovitostí	98,75
	ST BARNABE 13004	Nemovitosti a financování nemovitostí	50
	STAR LEASE	Specializované financování	100
	TEMSYS	Specializované financování	100
	TRANSACTIS	Služby	50
	TREEZOR SAS	Finanční společnost	95,12
	URBANISME ET COMMERCE PROMOTION	Nemovitosti a financování nemovitostí	100
	VALMINCO	Řízení portfolia	0
	VALMINVEST	Správa nemovitostí	100
	VG PROMOTION	Nemovitosti a financování nemovitostí	35
	VIENNE BON ACCUEIL	Nemovitosti a financování nemovitostí	50
	VILLA D'ARMONT	Nemovitosti a financování nemovitostí	40
Francouzská Polynésie			
	BANQUE DE POLYNESIE	Banka	72,1
	SOGELEASE BDP "SAS"	Specializované financování	100
Ghana			
	SOCIETE GENERAL GHANA PLC (EX-SOCIETE GENERALE GHANA LIMITED)	Banka	60,22
Gibraltar			
	HAMBROS (GIBRALTAR NOMINEES) LIMITED	Služby	100
	SG KLEINWORT HAMBROS BANK (GIBRALTAR) LIMITED	Banka	100
	SG KLEINWORT HAMBROS BANK LIMITED GIBRALTAR BRANCH	Banka	100
Guinea			
	SOCIETE GENERALE GUINEE	Banka	57,93

Země	Společnost	Typ společnosti	Podíl na hlasovacích právech k 31. 12. 2022
Holandsko			
	ALVARENGA INVESTMENTS B.V.	Specializované financování	100
	ASTEROLD B.V.	Finanční společnost	100
	AXUS FINANCE NL B.V.	Specializované financování	100
	AXUS NEDERLAND BV	Specializované financování	100
	BRIGANTIA INVESTMENTS B.V.	Finanční společnost	100
	CAPEREA B.V.	Specializované financování	100
	FORD FLEET MANAGEMENT B.V.	Specializované financování	50,1
	HERFSTTAFEL INVESTMENTS B.V.	Specializované financování	100
	HORDLE FINANCE B.V.	Finanční společnost	100
	MONTALIS INVESTMENT BV	Specializované financování	100
	SG AMSTERDAM	Banka	100
	SG EQUIPMENT FINANCE BENELUX BV	Specializované financování	100
	SOGLEASE B.V.	Specializované financování	100
	SOGLEASE FILMS	Specializované financování	100
	TYNEVOR B.V.	Finanční společnost	100
Hong Kong			
	SG ASSET FINANCE (HONG KONG) LIMITED	Makléř	100
	SG CAPITAL FINANCE (ASIA PACIFIC) LIMITED	Finanční společnost	100
	SG CAPITAL FINANCE (HONG KONG) LIMITED	Finanční společnost	100
	SG CORPORATE FINANCE (ASIA PACIFIC) LIMITED	Finanční společnost	100
	SG CORPORATE FINANCE (HONG KONG) LIMITED	Finanční společnost	100
	SG FINANCE (ASIA PACIFIC) LIMITED	Finanční společnost	100
	SG FINANCE (HONG KONG) LIMITED	Finanční společnost	100
	SG HONG KONG	Banka	100
	SG LEASING (HONG KONG) LIMITED	Finanční společnost	100
	SG SECURITIES (HK) LIMITED	Makléř	100
	SG SECURITIES ASIA INTERNATIONAL HOLDINGS LIMITED	Makléř	100
	SGL ASIA HK	Nemovitosti a financování nemovitostí	100
	SOCIETE GENERALE ASIA LTD	Finanční společnost	100
	TH INVESTMENTS (HONG KONG) 1 LIMITED	Finanční společnost	100
	TH INVESTMENTS (HONG KONG) 5 LIMITED	Finanční společnost	100
Chorvatsko			
	ALD AUTOMOTIVE D.O.O. ZA. OPERATIVNI I FINANCIJSKI LEASING	Specializované financování	100
	ALD FLEET SERVICES D.O.O ZA TRGOVINU I USLUGE	Specializované financování	100
Indie			
	ALD AUTOMOTIVE PRIVATE LIMITED	Specializované financování	100
	SG MUMBAI	Banka	100
	SOCIETE GENERALE GLOBAL SOLUTION CENTRE INDIA	Služby	100
	SOCIETE GENERALE SECURITIES INDIA PRIVATE LIMITED	Makléř	100
Irsko			
	ALD RE DESIGNATED ACTIVITY COMPANY	Pojišťovna	100
	IRIS SPV PLC SERIES MARK	Finanční společnost	100
	IRIS SPV PLC SERIES SOGECAP	Finanční společnost	100
	MERRION FLEET MANAGEMENT LIMITED	Specializované financování	100
	NB SOG EMER EUR -I	Finanční společnost	100
	SG DUBLIN	Banka	100
	SG KLEINWORT HAMBROS PRIVATE INVESTMENT OFFICE SERVICES LIMITED	Banka	100
	SGBT FINANCE IRELAND DESIGNATED ACTIVITY COMPANY	Specializované financování	100

Země	Společnost	Typ společnosti	Podíl na hlasovacích právech k 31. 12. 2022
	SOCIETE GENERALE HEDGING DESIGNATED ACTIVITY COMPANY	Finanční společnost	0
	SOCIETE GENERALE SECURITIES SERVICES, SGSS (IRELAND) LIMITED (EX-SOCIETE GENERALE SECURITIES SERVICES (IRELAND) LTD)	Finanční společnost	100
Itálie			
	ALD AUTOMOTIVE ITALIA S.R.L	Specializované financování	100
	FIDITALIA S.P.A	Specializované financování	100
	FRAER LEASING SPA	Specializované financování	74,99
	MORIGI FINANCE S.R.L.	Specializované financování	100
	RED & BLACK AUTO ITALY S.R.L	Specializované financování	100
	SG EQUIPMENT FINANCE ITALY S.P.A.	Specializované financování	100
	SG FACTORING SPA	Specializované financování	100
	SG LEASING SPA	Specializované financování	100
	SG LUXEMBOURG ITALIAN BRANCH	Specializované financování	100
	SG MILAN	Banka	100
	SOCECAP SA RAPPRESENTANZA GENERALE PER L'ITALIA	Pojišťovna	100
	SOCIETE GENERALE SECURITIES SERVICES S.P.A.	Banka	100
	SOGESSUR SA	Banka	100
Japonsko			
	SG TOKYO	Banka	100
	SOCIETE GENERALE HAUSSMANN MANAGEMENT JAPAN LIMITED	Řízení portfolia	100
	SOCIETE GENERALE SECURITIES JAPAN LIMITED	Makléř	100
Jižní Afrika			
	SG JOHANNESBURG	Banka	100
Jižní Korea			
	SG SECURITIES KOREA CO., LTD.	Makléř	100
	SG SEOUL	Banka	100
Kajmanské ostrovy			
	AEGIS HOLDINGS (OFFSHORE) LTD.	Finanční společnost	100
Kamerun			
	SOCIETE GENERALE CAMEROUN	Banka	58,08
Kanada			
	13406300 CANADA INC. (EX-SOCIETE GENERALE CANADA)	Banka	100
	SOCIETE GENERALE (CANADA BRANCH)	Banka	100
	SOCIETE GENERALE CAPITAL CANADA INC	Makléř	100
Kolumbie			
	ALD AUTOMOTIVE S.A.S	Specializované financování	100
Kongo			
	SOCIETE GENERALE CONGO	Banka	93,47
Litva			
	UAB ALD AUTOMOTIVE	Specializované financování	75
Lotyšsko			
	ALD AUTOMOTIVE SIA	Specializované financování	75
Lucembursko			
	ALD INTERNATIONAL SERVICES S.A.	Specializované financování	100
	AXUS LUXEMBOURG SA	Specializované financování	100
	BARTON CAPITAL SA	Specializované financování	100
	CODEIS COMPARTIMENT A0084	Pojišťovna	100
	CODEIS COMPARTIMENT A0076	Finanční společnost	100
	CODEIS SECURITIES S.A.	Finanční společnost	100
	COVALBA	Finanční společnost	100

Země	Společnost	Typ společnosti	Podíl na hlasovacích právech k 31. 12. 2022
	GOLDMAN SACHS 2 G EM M DBP ID	Finanční společnost	100
	IVEFI S.A.	Finanční společnost	100
	LYXOR EURO 6M -CLASS SI	Pojišťovna	0
	MOOREA GLB BALANCED	Pojišťovna	68,08
	PIONEER INVESTMENTS DIVERSIFIED LOANS FUND	Specializované financování	100
	RED & BLACK AUTO LEASE GERMANY 2 S.A.	Finanční společnost	0
	RED & BLACK AUTO LEASE GERMANY S.A.	Nemovitosti a financování nemovitostí	100
	SALINGER S.A	Banka	100
	SG ISSUER	Finanční společnost	100
	SGBT ASSET BASED FUNDING SA	Finanční společnost	100
	SGBTCI	Finanční společnost	100
	SGL ASIA	Nemovitosti a financování nemovitostí	100
	SGL RE	Pojišťovna	100
	SOCIETE GENERALE CAPITAL MARKET FINANCE	Banka	100
	SOCIETE GENERALE FINANCING AND DISTRIBUTION	Banka	100
	SOCIETE GENERALE LIFE INSURANCE BROKER SA	Pojišťovna	100
	SOCIETE GENERALE LUXEMBOURG	Banka	100
	SOCIETE GENERALE LUXEMBOURG LEASING	Specializované financování	100
	SOCIETE GENERALE PRIVATE WEALTH MANAGEMENT S.A.	Finanční společnost	100
	SOCIETE GENERALE RE SA	Pojišťovna	100
	SOCIETE IMMOBILIERE DE L'ARSENAL	Správa nemovitostí	100
	SOGELIFE	Pojišťovna	100
	SOLYS	Finanční společnost	100
	SPIRE SA - COMPARTIMENT 2021-51	Pojišťovna	100
	SURYA INVESTMENTS S.A.	Specializované financování	100
	ZEUS FINANCE LEASING S.A.	Specializované financování	100
Madagaskar			
	BFV - SOCIETE GENERALE (EX- BANKY FAMPANDROSOANA VAROTRA SG)	Banka	70
Maďarsko			
	ALD AUTOMOTIVE MAGYARORSZAG AUTOPARK-KEZELO ES FINANSZIROZO KORLATOLT FELELOSSEGU TARSASAG	Specializované financování	100
Malajsie			
	ALD MHC MOBILITY SERVICES MALAYSIA SDN BHD	Specializované financování	60
Malta			
	LNG MALTA INVESTMENT 1 LIMITED	Finanční společnost	0
	LNG MALTA INVESTMENT 2 LIMITED	Finanční společnost	0
Maroko			
	ALD AUTOMOTIVE SA MAROC	Specializované financování	50
	ATHENA COURTAGE	Pojišťovna	99,93
	FONCIMMO	Správa nemovitostí	100
	LA MAROCAINE VIE	Pojišťovna	99,98
	SG MAROCAINE DE BANQUES	Banka	57,67
	SOCIETE D' EQUIPEMENT DOMESTIQUE ET MENAGER "EQDOM"	Specializované financování	53,98
	SOCIETE GENERALE DE LEASING AU MAROC	Specializované financování	100
	SOCIETE GENERALE OFFSHORE	Finanční společnost	99,94
	SOGECAPITAL GESTION	Finanční společnost	99,94
	SOGECAPITAL PLACEMENT	Řízení portfolia	99,98
	SOGEFINANCEMENT Specialist MAROC Financing	Specializované financování	100
Mauricius			
	SG SECURITIES BROKING (M) LIMITED	Makléř	100

Země	Společnost	Typ společnosti	Podíl na hlasovacích právech k 31. 12. 2022
Mauritánie			
	SOCIETE GENERALE MAURITANIE	Banka	95,5
Mexico			
	ALD AUTOMOTIVE S.A. DE C.V.	Specializované financování	100
	ALD FLEET SA DE CV SOFOM ENR	Specializované financování	100
	SGFP MEXICO, S.A. DE C.V.	Finanční společnost	100
Monako			
	SOCIETE DE BANQUE MONACO	Banka	100
	SOCIETE GENERALE (SUCCURSALE MONACO)	Banka	100
	SOCIETE GENERALE PRIVATE BANKING (MONACO)	Banka	100
Německo			
	ALD AUTOLEASING D GMBH	Specializované financování	100
	ALD INTERNATIONAL GMBH	Specializované financování	100
	ALD INTERNATIONAL GROUP HOLDINGS GMBH	Specializované financování	100
	ALD LEASE FINANZ GMBH	Specializované financování	100
	BANK DEUTSCHES KRAFTFAHRZEUG EWERBE GMBH	Specializované financování	90
	BDK LEASING UND SERVICE GMBH	Specializované financování	100
	CAR PROFESSIONAL FUHRPARKMANAGEMENT UND BERATUNGSGESELLSCHAFT MBH & CO. KG	Specializované financování	100
	CARPOOL GMBH	Makléř	100
	FLEETPOOL GMBH	Specializované financování	100
	GEFA BANK GMBH	Specializované financování	100
	GEFA VERSICHERUNGSDIENST GMBH	Specializované financování	100
	HANSEATIC BANK GMBH & CO KG	Specializované financování	75
	HANSEATIC GESELLSCHAFT FUR BANKBETEILIGUNGEN MBH	Řízení portfolia	100
	HSCE HANSEATIC SERVICE CENTER GMBH	Služby	100
	INTERLEASING DELLO HAMBURG G.M.B.H.	Specializované financování	100
	RED & BLACK AUTO GERMANY 4 UG (HAFTUNGSBESCHR ANKT)	Finanční společnost	100
	RED & BLACK AUTO GERMANY 5 UG (2) (HAFTUNGSBESCHR ANKT)	Finanční společnost	0
	RED & BLACK AUTO GERMANY 6 UG	Finanční společnost	100
	RED & BLACK AUTO GERMANY 7	Finanční společnost	100
	RED & BLACK AUTO GERMANY 8	Finanční společnost	100
	RED & BLACK AUTO GERMANY 9 UG (HAFTUNGSBESCHR ANKT)	Finanční společnost	100
	SG EQUIPMENT FINANCE GMBH	Specializované financování	100
	SG FRANCFORT	Banka	100
	SOCIETE GENERALE EFFEKTEN GMBH	Finanční společnost	100
	SOCIETE GENERALE SECURITIES SERVICES GMBH	Specializované financování	100
	SOGECAP DEUTSCHE NIEDERLASSUNG	Pojišťovna	100
	SOGESSUR DEUTSCHE NIEDERLASSUNG	Pojišťovna	100
Norsko			
	ALD AUTOMOTIVE AS	Specializované financování	100
	NF FLEET AS	Specializované financování	80
Nová Kaledonie			
	CREDICAL	Specializované financování	98,05
	SOCIETE GENERALE CALEDONNIENNE DE BANQUE	Banka	90,09
Ostrov Guernsey			
	CDS INTERNATIONAL LIMITED	Služby	100
	HAMBROS (GUERNSEY NOMINEES) LTD	Služby	100
	HTG LIMITED	Služby	100
	KLEINWORT BENSON INTERNATIONAL TRUSTEES LIMITED	Banka	100

Země	Společnost	Typ společnosti	Podíl na hlasovacích právech k 31. 12. 2022
	SG KLEINWORT HAMBROS BANK (CI) LIMITED, GUERNSEY BRANCH	Banka	100
	SG KLEINWORT HAMBROS BANK LIMITED GUERNSEY BRANCH	Banka	100
Ostrov Jersey			
	ELMFORD LIMITED	Služby	100
	HANOM I LIMITED	Finanční společnost	100
	HANOM II LIMITED	Finanční společnost	100
	HANOM III LIMITED	Finanční společnost	100
	J D CORPORATE SERVICES LIMITED	Služby	100
	KLEINWORT BENSON CUSTODIAN SERVICES LIMITED	Banka	100
	SG HAMBROS NOMINEES (JERSEY) LIMITED	Finanční společnost	100
	SG HAUSSMANN FUND (EX-LYXOR MASTER FUND)	Finanční společnost	100
	SG KLEINWORT HAMBROS BANK (CI) LIMITED	Banka	100
	SG KLEINWORT HAMBROS BANK (CI) LIMITED	Banka	100
	SG KLEINWORT HAMBROS CORPORATE SERVICES (CI) LIMITED	Řízení portfolia	100
	SG KLEINWORT HAMBROS TRUST COMPANY (CI) LIMITED	Finanční společnost	100
	SGKH TRUSTEES (CI) LIMITED	Služby	100
Ostrov Man			
	KBBIOM LIMITED	Banka	100
	KBTIOM LIMITED	Banka	100
Peru			
	ALD AUTOMOTIVE PERU S.A.C.	Specializované financování	100
Pobřeží slonoviny			
	SOCIETE GENERALE CAPITAL SECURITIES WEST AFRICA	Řízení portfolia	99,98
	SOCIETE GENERALE COTE D'IVOIRE	Banka	73,25
Polsko			
	ALD AUTOMOTIVE POLSKA SP Z O.O.	Specializované financování	100
	SG EQUIPMENT LEASING POLSKA SP Z.O.O.	Specializované financování	100
	SOCIETE GENERALE S.A. ODDZIAL W POLSCE	Banka	100
	SOGECAP SPOLKA AKCYJNA ODDZIAL W POLSCE	Pojišťovna	100
	SOGESSUR SPOLKA AKCYJNA ODDZIAL W POLSCE	Pojišťovna	100
Portugalsko			
	SGALD AUTOMOTIVE SOCIEDADE GERAL DE COMERCIO E ALUGUER DE BENS SA	Specializované financování	100
Rakousko			
	ALD AUTOMOTIVE FUHRPARKMANAGEMENT UND LEASING GMBH	Specializované financování	100
	SG VIENNE	Banka	100
Rovníková Guinea			
	SOCIETE GENERALE DE BANQUES EN GUINEE EQUATORIALE	Banka	57,23
Rumunsko			
	ALD AUTOMOTIVE SRL	Specializované financování	100
	BRD - GROUPE SOCIETE GENERALE SA	Banka	60,17
	BRD ASSET MANAGEMENT SAI SA	Řízení portfolia	100
	BRD FINANCE IFN S.A.	Finanční společnost	100
	BRD SOGELEASE IFN S.A.	Specializované financování	100
	S.C. ROGARIU IMOBILIARE S.R.L.	Nemovitosti a financování nemovitostí	75
	SOCIETE GENERALE GLOBAL SOLUTION CENTRE ROMANIA	Služby	100
	SOGEPROM ROMANIA SRL	Nemovitosti a financování nemovitostí	100
	SOGESSUR S.A PARIS - SUCURSALA BUCURESTI		100
Ruská Federace			
	ALD AUTOMOTIVE OOO	Specializované financování	100

Země	Společnost	Typ společnosti	Podíl na hlasovacích právech k 31. 12. 2022
	CJSC SG FINANCE (EX-CLOSED JOINT STOCK COMPANY SG FINANCE)	Specializované financování	0
	LLC RUSFINANCE	Banka	0
	LLC TELSYPOM	Služby	0
	PJSC ROSBANK	Banka	0
	RB CAPITAL ASSET MANAGEMENT LIMITED LIABILITY COMPANY	Nemovitosti a financování nemovitostí	0
	RB FACTORING LLC	Specializované financování	0
	RB LEASING LLC	Specializované financování	0
	RB SERVICE LLC	Správa nemovitostí	0
	RB SPECIALIZED DEPOSITARY LLC	Finanční společnost	0
	RB TRADING LIMITED LIABILITY COMPANY	Specializované financování	0
	SOCIETE GENERALE STRAKHOVANIE LLC	Pojišťovna	0
	SOCIETE GENERALE STRAKHOVANIE ZHIZNI LLC	Pojišťovna	0
Řecko			
	ALD AUTOMOTIVE S.A. LEASE OF CARS	Specializované financování	100
Senegal			
	SOCIETE GENERALE SENEGAL	Banka	64,87
Singapur			
	SG MARKETS (SEA) PTE. LTD.	Makléř	100
	SG SECURITIES (SINGAPORE) PTE. LTD.	Makléř	100
	SG SINGAPOUR	Banka	100
	SG TRUST (ASIA) LTD	Finanční společnost	100
Slovensko			
	ALD AUTOMOTIVE SLOVAKIA S.R.O.	Specializované financování	100
	ESSOX FINANCE S.R.O	Specializované financování	100
	KOMERCNI BANKA SLOVAKIA	Banka	100
	SG EQUIPMENT FINANCE CZECH REPUBLIC S.R.O. ORGANIZACNA ZLOZKA (SLOVAK RUPUBLIC BRANCH)	Specializované financování	100
Slovinsko			
	ALD AUTOMOTIVE OPERATIONAL LEASING DOO	Specializované financování	100
Spojené arabské emiráty			
	SOCIETE GENERALE, DIFC BRANCH (EX-SOCIETE GENERALE DUBAI)	Banka	100
Spojené království			
	ACR	Finanční společnost	100
	ALD AUTOMOTIVE GROUP LIMITED	Specializované financování	100
	ALD AUTOMOTIVE LIMITED	Specializované financování	100
	BRIGANTIA INVESTMENTS B.V. (UK BRANCH)	Finanční společnost	100
	FENCHURCH NOMINEES LIMITED	Banka	100
	FORD FLEET MANAGEMENT UK LIMITED	Specializované financování	100
	FRANK NOMINEES LIMITED	Banka	100
	HORDLE FINANCE B.V. (UK BRANCH)	Finanční společnost	100
	JWB LEASING LIMITED PARTNERSHIP	Finanční společnost	100
	KBIM STANDBY NOMINEES LIMITED	Banka	100
	KBPB NOMINEES LIMITED	Banka	100
	KH COMPANY SECRETARIES LIMITED	Banka	100
	KLEINWORT BENSON FARMLAND TRUST (MANAGERS) LIMITED	Banka	75
	LANGBOURN NOMINEES LIMITED	Banka	100
	RED & BLACK AUTO LEASE UK 1 PLC	Specializované financování	100
	ROBERT BENSON, LONSDALE & CO. (CANADA) LIMITED	Banka	100
	SG (MARITIME) LEASING LIMITED	Specializované financování	100

Země	Společnost	Typ společnosti	Podíl na hlasovacích právech k 31. 12. 2022
	SG EQUIPMENT FINANCE (DECEMBER) LIMITED	Specializované financování	100
	SG FINANCIAL SERVICES LIMITED	Finanční společnost	100
	SG HAMBROS (LONDON) NOMINEES LIMITED	Finanční společnost	100
	SG HAMBROS TRUST COMPANY LIMITED	Finanční společnost	100
	SG HEALTHCARE BENEFITS TRUSTEE COMPANY LIMITED	Finanční společnost	100
	SG INVESTMENT LIMITED	Finanční společnost	100
	SG KLEINWORT HAMBROS BANK LIMITED	Banka	100
	SG KLEINWORT HAMBROS LIMITED	Banka	100
	SG KLEINWORT HAMBROS TRUST COMPANY (UK) LIMITED	Banka	100
	SG LEASING (ASSETS) LIMITED	Specializované financování	100
	SG LEASING (CENTRAL 3) LIMITED	Specializované financování	100
	SG LEASING (GEMS) LIMITED	Specializované financování	100
	SG LEASING (JUNE) LIMITED	Specializované financování	100
	SG LEASING (MARCH) LIMITED	Specializované financování	100
	SG LEASING (USD) LIMITED	Specializované financování	100
	SG LEASING (UTILITIES) LIMITED	Specializované financování	0
	SG LEASING IX	Specializované financování	100
	SG LONDRES	Banka	100
	SOCGEN NOMINEES (UK) LIMITED	Finanční společnost	100
	SOCIETE GENERALE EQUIPMENT FINANCE LIMITED	Specializované financování	100
	SOCIETE GENERALE INTERNATIONAL LIMITED	Makléř	100
	SOCIETE GENERALE INVESTMENTS (U.K.) LIMITED	Finanční společnost	100
	STRABUL NOMINEES LIMITED	Finanční společnost	100
	TYNEVOR B.V. (UK BRANCH)	Finanční společnost	100
Spojené státy americké			
	AEGIS HOLDINGS (ONSHORE) INC.	Finanční společnost	100
	SG AMERICAS EQUITIES CORP.	Finanční společnost	100
	SG AMERICAS OPERATIONAL SERVICES, LLC	Služby	100
	SG AMERICAS SECURITIES HOLDINGS, LLC	Banka	100
	SG AMERICAS SECURITIES, LLC	Makléř	100
	SG AMERICAS, INC.	Finanční společnost	100
	SG CONSTELLATION, INC.	Finanční společnost	100
	SG EQUIPMENT FINANCE USA CORP.	Specializované financování	100
	SG MORTGAGE FINANCE CORP.	Finanční společnost	100
	SG MORTGAGE SECURITIES, LLC	Řízení portfolia	100
	SG STRUCTURED PRODUCTS, INC	Specializované financování	100
	SGAIH, INC.	Finanční společnost	0
	SOCIETE GENERALE (NEW YORK)	Banka	100
	SOCIETE GENERALE FINANCIAL CORPORATION	Finanční společnost	100
	SOCIETE GENERALE INVESTMENT CORPORATION	Finanční společnost	100
	SOCIETE GENERALE LIQUIDITY FUNDING, LLC	Finanční společnost	100
Srbsko			
	ALD AUTOMOTIVE D.O.O BEOGRAD	Specializované financování	100
Španělsko			
	ALD AUTOMOTIVE S.A.U	Specializované financování	100
	ALTURA MARKETS, SOCIEDAD DE VALORES, SA	Makléř	50
	GENEFIM SUCURSAL EN ESPANA	Nemovitosti a financování nemovitostí	100
	SG EQUIPMENT FINANCE IBERIA, E.F.C, S.A.U (EX-SG EQUIPMENT FINANCE IBERIA, E.F.C, S.A.)	Specializované financování	100
	SOCGEN FINANCIACIONES IBERIA, S.L.	Banka	100

Země	Společnost	Typ společnosti	Podíl na hlasovacích právech k 31. 12. 2022
	SOCGEN INVERSIONES FINANCIERAS S.L. (EX-SOCGEN INVERSIONES FINANCIERAS SA)	Finanční společnost	100
	SOCIETE GENERALE SUCCURSAL EN ESPANA	Banka	100
	SODEPROM	Nemovitosti a financování nemovitostí	100
	SOLUCIONES DE RENTING Y MOVILIDAD, S.L. (SOCIEDAD UNIPERSONAL)	Specializované financování	100
Švédsko			
	ALD AUTOMOTIVE AB	Specializované financování	100
	NF FLEET AB	Specializované financování	80
	SOCIETE GENERALE SA BANKFILIAL SVERIGE	Banka	100
Švýcarsko			
	ALD AUTOMOTIVE AG	Specializované financování	100
	SG EQUIPMENT FINANCE SCHWEIZ AG	Specializované financování	100
	SG ZURICH	Banka	100
	SOCIETE GENERALE PRIVATE BANKING (SUISSE) S.A.	Banka	100
Thajsko			
	SOCIETE GENERALE SECURITIES (THAILAND) LTD.	Makléř	100
Tchaj-wan			
	SG SECURITIES (HONG KONG) LIMITED TAIPEI BRANCH	Makléř	100
	SG TAIPEI	Banka	100
Togo			
	SOCIETE GENERALE TOGO	Banka	100
Tunisko			
	UNION INTERNATIONALE DE BANQUES	Banka	52,34
Turecko			
	ALD AUTOMOTIVE TURIZM TICARET ANONIM SIRKETI	Specializované financování	100
	SG ISTANBUL	Banka	100
Ukrajina			
	ALD AUTOMOTIVE UKRAINE LIMITED LIABILITY COMPANY	Specializované financování	100

© 2023

Komerční pojišťovna, a.s.

Konzultace obsahu, design a výroba: AdHackers s.r.o.

