

VÝROČNÍ ZPRÁVA 2017

Komerční pojišťovna, a.s.



NA PARTNERSTVÍ ZÁLEŽÍ



Komerční pojišťovna, a.s., je univerzální pojišťovnou, která se zaměřuje na poskytování služeb především v oblasti životního pojištění.

- Celková aktiva pojišťovny vzrostla o 0,5 %.
- Technické rezervy dosáhly výše 48,4 miliardy Kč.
- V roce 2017 činilo hrubé předepsané pojistné 6,1 miliardy Kč.
- KP připsala klientům za rok 2017 zhodnocení 0,5–1,1 %.

Kontaktní údaje

Komerční pojišťovna, a.s.
Karolinská 1/650
186 00 Praha 8
tel.: +420 800 106 610
fax: +420 224 236 696
e-mail: servis@komercpoj.cz
internet: www.kb-pojistovna.cz

Komerční banka, a.s.
Na Příkopě 33
114 07 Praha 1
tel.: +420 955 559 550
fax: +420 224 243 020
e-mail: mojobanka@kb.cz
internet: www.kb.cz

Další informace

Informace o produktech
a službách KP jsou
dostupné z hlavní stránky
www.kb-pojistovna.cz.

Technické rezervy (hrubý objem, tis. Kč)

2013	35 252 901
2014	43 306 605
2015	45 428 778
2016	47 449 991
2017	48 355 006

Předepsané pojistné (hrubý objem, tis. Kč)

2013	8 350 969
2014	10 192 286
2015	6 577 143
2016	6 660 083
2017	6 149 823

Úvod

Profil společnosti	2
Úvodní slovo předsedy představenstva	3

Zpráva představenstva

Makroekonomický přehled roku 2017	4
Strategie Komerční pojišťovny	4
Vývoj trhu pojištění v ČR	5
Postavení KP na pojistném trhu	5
Novinky roku 2017	5
Produktové portfolio	6
Interní procesy	6
Interní kontrolní systém a řízení rizik	7
Lidské zdroje	7
Komentáře k finančním výsledkům	9

Další informace

Vrcholové orgány	11
Organizační struktura ke dni 31. 12. 2017	14
Rozhodnutí akcionářů na valných hromadách	15
Zpráva dozorčí rady	16
Čestné prohlášení	17

Finanční část

Zpráva nezávislého auditora	19
Rozvaha k 31. 12. 2017	24
Výkaz zisku a ztráty za rok 2017	26
Přehled o změnách vlastního kapitálu k 31. 12. 2017	28
Příloha účetní závěrky za rok 2017	29
Zpráva o vztazích mezi propojenými osobami za účetní období roku 2017	54

	Jednotky	2017	2016	2015	2014	2013
Celková aktiva	tis. Kč	48 344 797	48 109 578	46 687 061	45 273 502	37 617 835
Základní kapitál	tis. Kč	1 175 398	1 175 398	1 175 398	1 175 398	1 175 398
Vlastní kapitál	tis. Kč	1 719 326	2 597 615	2 983 090	3 113 341	2 564 419
Zisk/Ztráta	tis. Kč	437 270	486 960	372 781	283 082	418 372
Předepsané pojistné (hrubé)	tis. Kč	6 149 823	6 660 083	6 577 143	10 192 286	8 350 969
Náklady na pojistná plnění (hrubé)	tis. Kč	4 508 360	4 211 505	4 322 183	2 522 666	2 204 211
Objem technických rezerv (hrubé)	tis. Kč	48 355 006	47 449 991	45 428 778	43 306 605	35 252 901
Počet zaměstnanců	osoby	186	179	166	157	155

| Profil společnosti

Obchodní firma

Komerční pojišťovna, a.s.

Právní forma

akciová společnost

Datum vzniku

1. září 1995

Sídlo společnosti

Praha 8, Karolinská 1, č. p. 650, PSČ 186 00

Identifikační číslo

63998017, zapsaná u Městského soudu v Praze, oddíl B, vložka 3362

Akcionáři

SOGECAP, S.A., se sídlem Tour D2, 17 bis, place des Reflets, 92919 Paris la Défense Cedex, Francie (s podílem 51 %) Komerční banka, a.s., se sídlem Na Příkopě 33, Praha 1 (s podílem 49 %)

Základní kapitál

1 175 397 600 Kč

Předmět podnikání

- pojišťovací činnost,
- činnosti související s pojišťovací a zajišťovací činností.

Komerční pojišťovna, a.s., (dále také KP nebo Komerční pojišťovna) využívá bankopojistný obchodní model, jehož počátky se váží k roku 2001, kdy Société Générale S.A., (dále také SG nebo Société Générale) vstoupila do Komerční banky, a.s., (dále také KB nebo Komerční banka). KP tedy spolupracuje především se společnostmi náležejícími do Skupiny KB. Vedle nejrozsáhlejší sítě KB se jedná o společnosti ESSOX, s.r.o., (dále jen ESSOX), Modrá pyramida stavební spořitelna, a.s., (dále jen MPSS) a Penzijní společnost Komerční banky, a.s., (dále jen KB PS).

Významný distribuční kanál představují také externí partneři z řad pojišťovacích zprostředkovatelů (dále také „externí obchodní partneři“), se kterými KP spolupracuje od roku 2009 a tuto obchodní strategii nadále úspěšně rozvíjí.

KP využívá statutu univerzální pojišťovny, který umožňuje poskytovat služby v oblasti životního i neživotního pojištění, a to nejen v České republice, ale na základě jednotné licence i v rámci celé EU. Od roku 2008 KP úspěšně spolupracuje se zahraničními společnostmi ze skupiny SG, své služby nabízí v Bulharsku, Rumunsku a Německu.

Majoritním vlastníkem 51 % akcií KP je pojišťovna SOGECAP, S.A., (dále také SOGECAP), která je 100% dceřinou společností SG, minoritním akcionářem s podílem 49 % je KB. KP má díky této akcionářské struktuře přímý přístup k využívání kvalitního know-how a dlouhodobých zkušeností v oblasti finančního poradenství.

Komerční pojišťovna je součástí finanční skupiny Komerční banky a zároveň finanční skupiny Société Générale. Klienti KB tak mohou využívat kompletní finanční poradenství včetně pojištění.

Komerční pojišťovna nemá pobočku v zahraničí.

Úvodní slovo předsedy představenstva

Komerční pojišťovna v roce 2017 zrychlila proces transformace s cílem zvýšit efektivitu a zkrátit dobu potřebnou k zavedení produktů na pojistný trh. Rovněž jsme odstartovali nový proces zaměřený na podporu inovací v rámci společnosti. První inovační kampaň mobilizovala řadu zaměstnanců, kteří se chtěli do transformačních aktivit zapojit. Současně jsme zahájili spolupráci s externí start-up společností Creative Dock, která nám pomáhá urychlit nastoupenou cestu inovací a transformace.

Klíčové strategické cíle byly v roce 2017 zaměřeny na rozvoj podnikání, inovace, agendu související s regulačními předpisy a projekty IT transformace. Tyto cíle zůstanou našimi strategickými prioritami i v příštím roce.

V oblasti podnikatelského rozvoje jsme stanovili tyto hlavní strategické směry:

- optimalizovat nabídku a podporovat prodej stávajících produktů;
- usilovat o udržitelný růst spravovaných aktiv zaměřený především na investiční životní pojištění, kde nositelem investičního rizika je pojistník v rámci investičního životního pojištění;
- vytvořit novou segmentovou a modulární nabídku pojištění přizpůsobenou potřebám klientů v oblasti každodenního bankovníctví;
- multikanálový přístup – vyvinout vícekanálové integrované řešení pro prodej pojistných produktů;
- vytvořit nabídku pro segment malých a středních podniků (MSP).

Výsledky průzkumu klientské spokojenosti, který jsme provedli ve spolupráci s externí agenturou IPSOS, opět potvrdily pozitivní trend zaznamenaný v předchozích letech. Klientská spokojenost a loajalita byly opět měřeny pomocí tzv. NPS (Net Promoter Score), tedy metody, která zjišťuje míru ochoty klientů doporučit určitou společnost, určitý produkt nebo určitou službu přátelům, příbuzným nebo kolegům. Komerční pojišťovna dosáhla výsledku +29, což je hodnota výrazně nad úroveň trhu, odrážející péči věnovanou potřebám klientů.

V posledních několika letech Komerční pojišťovna vykazuje trvalý růst. I když je situace na trhu práce v České republice a zejména v Praze pro zaměstnavatele velmi obtížná, podařilo se nám získat do našeho týmu velmi talentované kolegy. V současné době proto může Komerční pojišťovna počítat s vysokým pracovním nasazením svých zaměstnanců a jejich odhodláním dosáhnout ambiciózních cílů.

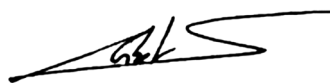

Stéphane Corbet
Předseda představenstva a CEO

| Zpráva představenstva

Komerční pojišťovna, člen finanční skupiny Sociétés Générale, se zaměřuje na poskytování životního pojištění a rovněž na prodej dalších typů pojištění, která vhodně doplňují bankovní a finanční produkty partnerů skupiny SG. Produkty KP jsou prodávány převážně členy finanční Skupiny KB, především distribuční sítí KB a MPSS, ale také externími obchodními partnery. Komerční pojišťovna využívá jednotné licence pro poskytování služeb v rámci celé EU a spolupracuje s partnerskými společnostmi ze skupiny Sociétés Générale v Bulharsku, Rumunsku a Německu.

Makroekonomický přehled roku 2017

Rok 2017 patřil z makroekonomického pohledu mezi ty velmi úspěšné. Růst reálného HDP zrychlil o více než 4%. Průměrná inflace v roce 2017 dosáhla výše 2,5%, a překonala tak inflační cíl České národní banky. Prosincový meziroční růst spotřebitelských cen dosáhl 2,4%. Zaměstnanost v průběhu roku 2017 dosáhla historického maxima. Míra nezaměstnanosti klesla ke konci roku 2017 na úroveň 3,8%.

Strategie Komerční pojišťovny

Vize

- být respektovanou a spolehlivou pojišťovnou, která nabízí atraktivní a transparentní produkty;
- neustále se rozvíjet, inovovat a udržet dlouhodobý plynulý růst s cílem uspokojit klienty, distributory, akcionáře a zaměstnance KP;
- trvale zlepšovat komfort a kvalitu služeb pro klienty a partnery KP;
- vytvořit takovou firemní kulturu, která podpoří zapojení zaměstnanců, otevřenou komunikaci, týmového ducha a spolupráci.



Vývoj trhu pojištění v ČR

Celkové předepsané pojistné v roce 2017 na trhu pojištění v ČR meziročně vzrostlo o 2,0 % na 146,8 miliardy Kč. Celkový objem pojistného v životním pojištění dosáhl 55,9 miliardy Kč (meziroční pokles o 3,8 %). Naproti tomu celkový objem neživotního pojištění dosáhl 90,9 miliardy Kč a meziročně vzrostl o 6,0 %. Všechny uváděné hodnoty jsou dle původní metodiky České asociace pojišťoven (ČAP)¹.

Postavení KP na pojistném trhu

V roce 2017 dosáhla Komerční pojišťovna velmi dobrých obchodních výsledků a v oblasti předepsaného pojistného se dostala na hranici 6,1 miliardy Kč. V závislosti na druhu produktu Komerční pojišťovna připsala klientům za rok 2017 zhodnocení v rozsahu 0,5 % – 1,1 %. Komerční pojišťovna se již déle než šest let drží mezi pěti nejvýznamnějšími pojišťovnami českého trhu v oblasti životního pojištění. Na konci roku 2017 Komerční pojišťovna dosáhla tržního podílu 10,2 % (počítáno dle původní metodiky ČAP¹).

V oblasti neživotního pojištění Komerční pojišťovna v roce 2017 nadále rozvíjela pojištění majetku, které bylo uvedeno na trh o rok dříve. Toto nové pojištění majetku přineslo v roce 2017 kontinuální nárůst produkce a předepsaného pojistného. Celkově došlo k nárůstu předepsaného pojistného v oblasti neživotního pojištění o 11 % oproti roku 2016, a to právě i díky novému pojištění majetku.

Komerční pojišťovna i nadále pokračovala v úspěšné spolupráci s externími partnery z řad pojišťovacích zprostředkovatelů, přičemž objem celkového předepsaného pojistného za rizikové životní pojištění nabízené těmito partnery roste již několik let za sebou, v roce 2017 o 4 %. Rizikovému životnímu pojištění se dařilo i v síti Komerční banky a MPSS. Celkově tak rizikové životní pojištění zaznamenalo v roce 2017 navýšení předepsaného pojistného o 6 % oproti minulému roku.

Dlouhodobá spolupráce v oblasti neživotního pojištění s partnerskými společnostmi ze skupiny Sociétés Générale v zahraničí pokračovala také v roce 2017. Objem celkového předepsaného pojistného na produktech neživotního pojištění nabízených zahraničními partnerskými společnostmi se meziročně navýšil téměř o 1 %.

Novinky roku 2017

Komerční pojišťovna se v roce 2017 soustředila především na zatraktivnění stávajících produktů a prodejních procesů, aby vycházely vstříc potřebám klientů.

K majetkovému pojištění, které bylo novinkou roku 2016, Komerční pojišťovna přidala nabídku úrazového pojištění pro celou rodinu a připravila i možnost sjednání tohoto produktu on-line.

U rizikového životního pojištění je klientům nově nabízena i možnost pojistit na jedné smlouvě dospělou osobu i s dětmi.

V oblasti investičního životního pojištění se Komerční pojišťovna i nadále zaměřila na rozšíření nabídky fondů v rámci investičního životního pojištění Vital Invest. V průběhu roku 2017 byly představeny další z řady zajištěných fondů – fondy Certus 8 a Certus 9, které klientům umožnily zajímavou investici do strukturovaných dluhopisů s potenciálem vyššího zhodnocení nad stanovenou garancí návratnosti vložených prostředků. Nabídka fondů byla upravena nejen u produktu Vital Invest, ale také u produktu zaměřeného na pojištění dětí. Zejména pro konzervativní klienty spustila Komerční pojišťovna nové fondy KB Absolutních výnosů a Amundi Multi Asset Conservative.

Inovační platforma

V polovině roku 2017 byla v Komerční pojišťovně spuštěna inovační platforma. Jejím cílem je maximálně podpořit inovativní prostředí, které posílí tvůrčí a otevřené myšlení. Inovační platforma vytváří kreativní prostor pro nalézání a vytváření nových zákaznických orientovaných příležitostí v oblasti produktů, služeb či interních procesů. Komerční pojišťovna chce tímto krokem více reagovat na potřeby svých klientů a využít plně interní i externí inovační potenciál. Součástí inovační strategie je i nastartování a prohloubení spolupráce se startupy a dalšími organizacemi podporujícími inovativní prostředí.

¹ Dle neveřejné statistiky České asociace pojišťoven rozesílané jednotlivým členům ČAPU

Produktové portfolio

1. Rezervotvorné životní pojištění – produkty rodiny Vital

Komerční pojišťovna nabízí řadu produktů, které klientům umožňují vytvoření finanční rezervy do budoucna.

Mezi ně patří:

- **investiční životní pojištění Vital Invest** se širokou nabídkou fondů včetně fondu s garantovaným zhodnocením a se zárukou návratnosti investice v případě úmrtí pojištěného;
- **dětské investiční životní pojištění Brouček** s pojistnou ochranou pro dítě i pro dospělého a zajímavými asistenčními službami;
- **kapitálové životní pojištění Program Vital**, které zaměstnavatelům umožňuje pomoci zaměstnancům s jejich zabezpečením pro důchodový věk při využití daňových výhod;
- **životní pojištění Vital Premium** s garantovaným zhodnocením pro významné klienty KB, které je nabízené ve dvou tranších – v eurech a amerických dolarech.

2. Rizikové životní pojištění

Rizikové životní pojištění tvoří významnou součást nabídky

Komerční pojišťovny, kryje klíčová životní rizika klientů a pomáhá jim překonat finanční ztráty v případě nenadálých událostí, jako jsou např. přiznání invalidního důchodu, úmrtí, dlouhodobá nemoc nebo nedobrovolná ztráta zaměstnání. Řadíme mezi ně:

- **univerzální životní pojištění MojeJistota/Moudré pojištění/Elán** se širokým rozsahem různých pojistných nebezpečí, mezi kterými si klient může libovolně volit, a nově také s možností pojistit děti;
- **rizikové životní pojištění ke spotřebitelským úvěrům či hypotékám**, které v případě neočekávaných událostí za klienta hraří splátky úvěru nebo doplatí zůstatek úvěru.

3. Neživotní pojištění

Klíčovým zástupcem v této oblasti je MojePojištění majetku – komplexní pojištění nemovitosti, domácnosti, odpovědnosti a úrazu. Je v mnoha ohledech unikátem na českém trhu majetkového pojištění, především díky neuplatňování principu podpojištění v pojištění majetku.

Proti ztrátě a zneužití platebních (debetních i kreditních) karet KP nabízí **neživotní pojištění Merlin, Profi Merlin, Vega a Super Vega**. Kromě zneužití karty kryjí i další rizika – krádež a zneužití mobilního telefonu, ztrátu klíčů či osobních dokladů apod. Tato pojištění nabízí KP k platebním kartám KB i jiných společností ze skupiny SG (ESSOX, významné banky v Bulharsku, Rumunsku a Německu).

Mezi další neživotní pojištění patří **MojePojištění plateb a ProfiPojištění plateb**, které zajistí finanční prostředky na platby pravidelných měsíčních výdajů z běžného či podnikatelského účtu klienta KB.

4. Cestovní pojištění

Nabídku doplňuje **cestovní pojištění** pro krytí plného rozsahu rizik spojených s cestováním. Samostatné cestovní pojištění si klienti mohou sjednat v celoroční variantě nebo pro jednotlivé cesty, a to na jakékoliv pobočce Komerční banky, přes internet nebo přes stále více využívanou mobilní aplikaci Mobilní Banka od KB.

Cestovní pojištění nabízíme také k platebním kartám nejen KB, ale i jiných bank skupiny Sociétés Générale v rámci EU.

Interní procesy

V oblasti interních procesů byl rok 2017 ve znamení dalšího zefektivňování a optimalizací za účelem zrychlení obsluhy klientů a zvýšení jejich spokojenosti. V tomto roce byl implementován další projekt, který byl pro svůj rozsah a přínosy certifikován Green belt dle metodiky Lean Six Sigma.

I v roce 2017 Komerční pojišťovna realizovala průzkum spokojenosti mezi svými klienty. Výstupy z provedeného průzkumu byly pečlivě analyzovány a použity pro další zefektivňování procesů a zohledněny při vývoji nových produktů.

Komerční pojišťovna přistupuje ke svému podnikání zodpovědně. Je zapojena do projektu Zelená firma zaměřeného na ochranu životního prostředí. V oblasti výzkumu a vývoje se Komerční pojišťovna zaměřuje na vývoj nových produktů včetně informačních systémů, ve kterých jsou produkty spravovány.

Interní kontrolní systém a řízení rizik

Corporate governance

KP v souladu s požadavky směrnice Evropského parlamentu a rady č.2009/138/ES o přístupu k pojišťovací a zajišťovací činnosti a jejím výkonu (Solventnost II) má zavedeny čtyři klíčové funkce: aktuárskou funkci, funkci compliance, funkci risk management a funkci interního auditu. Tyto klíčové funkce jsou podpořeny souborem výborů, které jsou součástí jak systému řízení rizik, tak vnitřního kontrolního systému. Klíčové funkce spolu navzájem úzce spolupracují, a to jak na lokální úrovni v KP v ČR, tak na skupinové úrovni. Skupinové klíčové funkce poskytují lokálním funkcím metodické pokyny, nástroje a postupy.

Systém řízení rizik

Systém řízení rizik KP je složen ze tří typů komponentů, a to: organizačního rámce, technických prostředků a lidských zdrojů.

Mezi organizační komponenty patří organizační struktura, která zajišťuje nezávislost funkce risk managementu na provozních funkcích a přímý přístup funkce k představenstvu společnosti. To umožňuje funkci risk managementu implementovat strategie, politiky a nástroje pro řízení rizik.

Technickými prostředky systému řízení rizik jsou nástroje pro identifikaci, analýzu a vyhodnocení podstupovaných či potencionálních rizik a také nástroje pro jejich monitoring, snižování a reportování.

Lidské zdroje hrají v celém systému řízení rizik klíčovou roli. Jsou to veškeré interakce mezi pracovníky KP, třemi liniemi obrany a zároveň zúčastněnými stranami, jako jsou akcionáři KP, dodavatelé a obchodní partneři a státní orgány. V souvislosti s komponentou lidských zdrojů jsou důležité hodnoty KP, které staví na otevřené komunikaci, týmovém duchu, společenské odpovědnosti, profesionalitě, znalostech a dovednostech.

Systém řízení rizik KP má čtyři stavební bloky:

- identifikace rizik;
- analýza a hodnocení rizik;
- řízení a monitoring rizik;
- reporting.

Pro tyto čtyři procesy risk management využívá nástroje řízení rizik a navíc je úzce propojen s vnitřním kontrolním systémem. Systémy řízení rizik a vnitřních kontrol se vzájemně podporují. Principy vnitřního kontrolního systému jsou východiskem pro identifikaci, hodnocení, monitoring a řízení rizik a také pro jejich reporting.

Vztah mezi systémem vnitřního kontrolního prostředí a systémem řízení rizik je facilitován organizací, která umožňuje permanentní řízení hlavních rizik, jež by mohla mít vliv na solventnost KP či následně na skupinu SOGECAP.

Procesy systému řízení rizik poskytují přehled o hlavních rizicích, kterým je KP vystavena, a zároveň zajišťují podklady pro informované rozhodování představenstva KP tak, aby se riziková expozice KP pohybovala v požadovaném rámci. Procesy systému řízení rizik jsou nastaveny způsobem, který také umožňuje včasné varování představenstva, jež v případě nutnosti může podniknout kroky k implementaci nápravných opatření nebo akčních plánů, aby zamezilo či zmírnilo materializaci daného rizika.

Lidské zdroje

Z hlediska otázek lidského kapitálu a personálních aktivit probíhal rok 2017 opět ve znamení změn, inovací a dynamického rozvoje. Směr aktivit personálního útvaru udávala HR strategie, která reflektovala lokální potřeby společnosti a zaměstnanců a zároveň odrážela trendy ve vývoji HR v Société Générale.

Mezi klíčové priority roku 2017 patřily nábor a adaptace nových zaměstnanců, rozvoj leadershipu, reflexe výsledků zaměstnaneckého průzkumu včetně nastavení akčního plánu a podpora inovací napříč celou společností. Ve všech HR aktivitách využívala KP synergii se skupinou KB a Société Générale. Tyto synergie přinesly pozitivní výsledky zejména v oblasti náboru a mobility zaměstnanců, profesního či osobnostního rozvoje a efektivním outsouingem služeb. KP také pružně reagovala na nové trendy na trhu práce v ČR a odrážela je v politice odměňování či náborové strategii.

Oblast náboru byla v roce 2017 významně ovlivněna trendy na českém trhu práce, zejména pak nízkou mírou nezaměstnanosti a vysokým počtem volných pracovních míst. Mezi největší výzvy patřila efektivní práce se zdroji kandidátů, moderní HR marketing a konkurenceschopnost v odměňování a benefitech. KP se dlouhodobě řadí mezi stabilní zaměstnavatele a svým zaměstnancům nabízí široké portfolio benefitů, které podporují vyváženost pracovního i soukromého života (např. 5 dní zdravotního volna, otcovské volno, flexibilní pracovní úvazky, možnost práce z domova a kafeterii). Významným prvkem v náboru byla mobilita zaměstnanců mezi Komerční bankou a Komerční pojišťovnou.

Pro KP byla stěžejní nejen péče o nové, ale i stávající zaměstnance. Velké úsilí bylo vynaloženo do práce s výsledky zaměstnaneckého průzkumu, ze kterého vyplynula tři zásadní témata: spolupráce mezi týmy, inovace a odměňování. Ve všech oblastech dosáhla KP zlepšení, které navazovalo na dlouhodobou práci s těmito tématy. KP vytvořila inovační platformu, do které se zapojila velká část zaměstnanců. Inovační platforma dává prostor pro kreativitu, neotřelé pohledy na obchodní témata a podporuje nové směry v řízení společnosti. Pod záštitou sponzorů – členů představenstva – vznikly realizační týmy, které budou pracovat na vybraných námětech od prvních myšlenek až po finální realizaci.

Významné události, které nastaly po datu účetní závěrky

Ke dni sestavení účetní závěrky nejsou vedení společnosti známy žádné události, které by si vyžádaly úpravu účetní závěrky společnosti.

Komentáře k finančním výsledkům

Porovnání meziročního vývoje hrubého předepsaného pojistného – životní pojištění (tis. Kč)

2016	6 283 168
2017	5 729 912

-8,8%

Porovnání meziročního vývoje hrubého předepsaného pojistného – neživotní pojištění (tis. Kč)

2016	376 915
2017	419 911

+11,4%

Hospodářský výsledek

Hospodářský výsledek Komerční pojišťovny podle českých účetních standardů za rok 2017 dosáhl 437 milionů Kč. Podle mezinárodních účetních standardů IFRS, využívaných pro účely konsolidace s KB, činil hospodářský výsledek 437 milionů Kč (neauditovaný).

Hrubé předepsané pojistné

Objem hrubého předepsaného pojistného za rok 2017 činil 6 150 milionů Kč. Hrubé předepsané pojistné životního pojištění dosáhlo v roce 2017 výše 5 730 milionů Kč, což představuje meziroční pokles o 8,8 %. V oblasti neživotního pojištění Komerční pojišťovna předepsala 420 milionů Kč. Oproti roku 2016 tak došlo ke zvýšení předepsaného pojistného o 11,4 %.

Struktura hrubého předepsaného pojistného v roce 2017 (%)



Struktura hrubého předepsaného pojistného v roce 2016 (%)



Struktura hrubého předepsaného pojistného

Struktura hrubého předepsaného pojistného se v roce 2017 mírně změnila, když předepsané pojistné u investičního životního pojištění kleslo meziročně o 10 %. U neživotního pojištění došlo meziročně k nárůstu o 11 %. Rizikové životní pojištění také meziročně vzrostlo, a to o 6 %. Převážnou část portfolia stále tvoří produkty investičního životního pojištění prodávané Komerční

bankou, zejména produkty s garantovaným zhodnocením. V průběhu roku 2017 byly představeny další z řady zajištěných fondů – fondy Certus 8 a Certus 9. Nabídka fondů byla upravena u produktu Vital Invest a Brouček, zejména pro konzervativní klienty spustila Komerční pojišťovna nové fondy KB Absolutních výnosů a Amundi Multi Asset Conservative.

Struktura portfolia Komerční pojišťovny k 31. 12. 2017 (%)

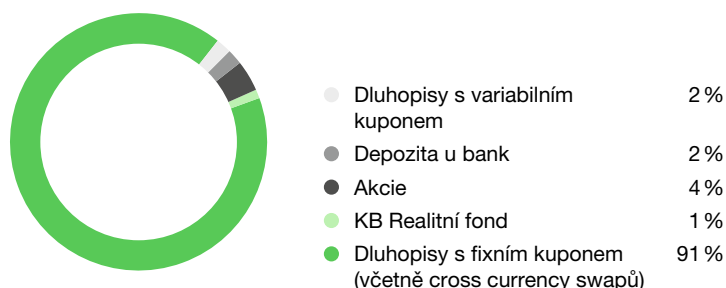

Struktura portfolia Komerční pojišťovny k 31. 12. 2016 (%)

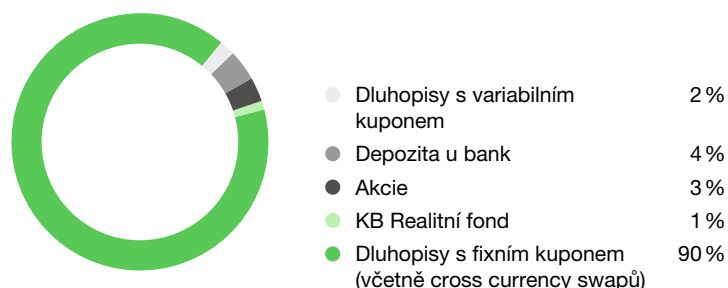

Struktura portfolia

Struktura investičního portfolia je téměř stejná jako v předešlých letech. Komerční pojišťovna se nadále orientuje zejména na konzervativní tituly. Dluhopisy s fixním kuponem (včetně cross currency swapů) tvoří zhruba 91 % portfolia, a umožňují tak garantovat klientům dosažení pevného výnosu. Významnou

část portfolia tvoří státní dluhopisy České republiky a dluhopisy vydané bankami a korporacemi se sídlem v EU. Portfolio dále tvoří depozita a akcie a okrajově jsou zastoupeny dluhopisy s variabilním kuponem.

Struktura technických rezerv k 31. 12. 2017 (%)



Struktura technických rezerv k 31. 12. 2016 (%)



Technické rezervy

Objem technických rezerv se proti roku 2016 zvýšil o 1,9 % a k 31. 12. 2017 dosáhl 48 355 milionů Kč.

Vlastní kapitál

Vlastní kapitál k 31. 12. 2017 činil 1 719 milionů Kč, v porovnání s rokem 2016 se jedná o 34% pokles z důvodu přecenění cených papírů v důsledku nárůstu tržních úrokových sazeb.

Celková bilanční suma k 31. 12. 2017 dosáhla 48 345 milionů Kč, což je meziročně o 0,5 % více.

Představenstvo

Stéphane Corbet

předseda představenstva a ředitel společnosti

Narozen 11. září 1969 ve Francii, bydliště Praha, státní občanství francouzské, předsedou představenstva zvolen s účinností od 29. září 2011. Členem představenstva Komerční pojišťovny je od 1. září 2003. Zastával různé aktuáráské pozice, naposledy ve společnosti SOGECAP, předtím ve společnosti A. G. F. (člen skupiny Allianz). Je absolventem Statistického institutu při pařížské univerzitě a členem Francouzského institutu pojistných matematiků.

Jiří Koutník

člen představenstva a ředitel Úseku řízení projektů a informačních technologií

Narozen 8. října 1969, bydliště Praha, členem představenstva zvolen s účinností od 19. dubna 2011. Od roku 2003 působil v Komerční bance na vedoucích pozicích IT, naposledy na pozici vedoucího vývoje SW pro distribuční kanály. Do KP nastoupil v dubnu 2011 na pozici ředitele Úseku řízení projektů a informačních technologií. Je absolventem ČVUT, Fakulty elektrotechnické.

Helena Indrová

členka představenstva a ředitelka Úseku ekonomického

Narozena 14. srpna 1980, bydliště Praha, členkou představenstva zvolena s účinností od 22. ledna 2014. Svou profesní kariéru začala ve společnosti Ernst & Young. Od roku 2006 působila v Komerční bance v oddělení Řízení finanční skupiny. V roce 2009 nastoupila do Komerční pojišťovny, kde vedla Odbor controllingu a plánování a v únoru 2011 byla jmenována zástupkyní ředitelky ekonomického úseku. Je absolventkou Technické univerzity v Liberci, Fakulty hospodářské, a členkou britské Association of Chartered Certified Accountants.

Šárka Šindlerová

členka představenstva a ředitelka Úseku klientský servis a provoz

Narozena 11. ledna 1973, bydliště Praha, členkou představenstva zvolena s účinností od 1. července 2007. Od roku 1996 se pohybuje ve finančním světě, působila ve společnostech Deloitte a ING. Do Komerční pojišťovny nastoupila v listopadu 2002 na pozici ředitelky Úseku ekonomického. Je absolventkou Slezské univerzity v oboru ekonomie.

Catherine de la Croix

členka představenstva a ředitelka Úseku vývoj

Narozena 28. února 1970 ve Francii, bydliště Praha, státní občanství francouzské, členem představenstva zvolena s účinností od 1. prosince 2016. Od srpna 2002 působí ve skupině Sociétés Générales. Od roku 2008 pokračovala její kariéra v zahraničí. Naposledy pracovala na pozici předsedkyně správní rady v pojišťovně Sociétés Générales Osiguranje se sídlem v Chorvatsku. Do Komerční pojišťovny nastoupila 1. září 2016 na pozici ředitele Úseku vývoj. Je absolventkou právní fakulty Jeana Monneta (Paris-Sud University) v oboru mezinárodní soukromé právo a má titul Master in Wealth Management z Právnické fakulty Univerzity v Rennes.

Zdeněk Zavadil

člen představenstva a ředitel Úseku externí distribuční kanály

Narozen 22. dubna 1969, bydliště Praha, členem představenstva byl zvolen s účinností od 10. května 2001. Profesní kariéru začal v roce 1992 ve společnosti Motokov, následně pracoval v několika leasingových společnostech. Do Komerční pojišťovny nastoupil v květnu 2001 na pozici ředitele Úseku klientský servis a provoz. Je absolventem Vysoké školy ekonomické v Praze, Fakulty podnikohospodářské.

Dozorčí rada

Philippe Perret předseda dozorčí rady

Narozen 11. ledna 1963 ve Francii, bydliště Paříž, Francie, státní občanství francouzské, členem dozorčí rady zvolen s účinností od 4. března 2006, předsedou dozorčí rady pak zvolen 4. prosince 2009. Od roku 1987 pracuje ve finančnictví, nejdříve ve společnosti NATIO-VIE (člen skupiny BNP), poté od roku 1997 ve společnosti SOGECAP. Od 1. prosince 2009 působí jako generální ředitel společnosti. Je absolventem National School of Statistics and Economic Management a členem výkonné komise Asociace francouzských pojišťoven a Francouzského institutu pojistné matematiky.

Pascal Bied-Charreton (členství ukončeno k 23. 11. 2017) člen dozorčí rady

Narozen 28. prosince 1964 ve Francii, bydliště Paříž, Francie, státní občanství francouzské, členem dozorčí rady byl zvolen 2. prosince 2009. Je absolventem oboru ekonomie na vysoké škole Ecole Centrale de Paris. Od roku 1988 působí v pojišťovnictví, postupně ve společnostech CARDIF, NATIO-VIE a BNP Paribas. Od září 2006 do listopadu 2009 byl ředitelem pro mezinárodní rozvoj Sociétés Générale Insurance, oblast Asie. Od 1. prosince 2009 je náměstkem generálního ředitele SOGECAP. Je členem Francouzského institutu pojistné matematiky.

Laurent Dobrevine (členství vzniklo od 1. 12. 2017) člen dozorčí rady

Narozen 23. února 1969 ve Francii, bydliště Paříž, Francie, státní občanství francouzské, členem dozorčí rady zvolen s účinností od 1. 12. 2017. Je držitelem diplomu z Národní statistické a ekonomické správy (ENSAE), Francouzského institutu pojistných matematiků a Ústavu pokročilých obchodních studií (IHEE). V letech 2008 až 2016 byl ředitelem Natixis Assurances. Od října 2016 do dubna 2017 byl poradcem předsedy a generálního ředitele společnosti SOGECAP. Od května 2017 do října 2017 zastával v uvedené společnosti pozici ředitele bankopojištění. Od října 2017 působí ve společnosti SOGECAP na pozici ředitele mezinárodních aktivit.

Albert Le Dirac'h (členství ukončeno k 1. 8. 2017) člen dozorčí rady

Narozen 16. října 1954 ve Francii, bydliště Praha, státní občanství francouzské, členem dozorčí rady byl zvolen s účinností od 2. srpna 2013. Absolvent studia managementu na Univerzitě v Rennes. V letech 1979–1980 působil ve Skupině Insurance National. Od roku 1980 působí ve skupině Sociétés Générale, kde nejprve pracoval v Paříži jako inspektor útvaru generální inspekce, následně od roku 1987 jako náměstek ředitele a dále jako ředitel back office v rámci divize kapitálových trhů a od roku 1995 jako ředitel útvaru řízení lidských zdrojů v rámci divize lidských zdrojů. V letech 1999–2006 působil jako generální ředitel a člen představenstva SGBT Lucembursko, v letech 2001–2007 jako předseda dozorčí rady SG Private Banking Belgie a v letech 2006–2008 jako náměstek ředitele v rámci divize lidských zdrojů skupiny. Od roku 2008 do roku 2012 působil jako generální ředitel a předseda představenstva Sociétés Générale Maroko se sídlem v Casablance. Představenstvo KB zvolilo s účinností od 2. srpna 2013 Alberta Le Dirac'ha předsedou představenstva a generálním ředitelem Komerční banky. Albert Le Dirac'h dále zastával funkci člena dozorčí rady společností SG Equipment Finance Czech Republic a funkci předsedy dozorčí rady společností Modrá pyramida stavební spořitelna a ESSOX.

Jan Juchelka

(členství vzniklo od 19. 10. 2017)
člen dozorčí rady

Narozen 19. září 1971 v České republice, bydliště Praha, členem dozorčí rady zvolen ode dne 19. 10. 2017. Je absolventem Slezské univerzity v Opavě. Od roku 1995 působil ve Fondu národního majetku České republiky, v letech 2002 až 2005 byl předsedou výkonného výboru. V letech 1999 až 2006 byl členem dozorčí rady Komerční banky. Do Komerční banky nastoupil v roce 2006, nejprve na pozici ředitele pražské Obchodní divize korporátního bankovníctví a následně v tomtéž roce na pozici člena představenstva zodpovědného za řízení úseků Top Corporations a Investičního bankovníctví. Od roku 2012 pracoval v centrále Sociétés Générale v oblasti Korporátního a Investičního bankovníctví, kde působil na pozici Managing Director, Head of Coverage se zodpovědností za korporátní klientelu v regionu střední a východní Evropy, Středního východu a Afriky. Současně působil jako Senior Banker pro oblast střední a východní Evropy. Představenstvo KB zvolilo s účinností od 3. srpna 2017 pana Jana Juchelku předsedou představenstva a generálním ředitelem Komerční banky s přímou řídicí působností pro úseky Lidské zdroje, Interní audit, Marketing a komunikace a pro Strategický plán.

Libor Löfler

člen dozorčí rady

Narozen 29. května 1966, bydliště Praha, členem dozorčí rady byl zvolen s účinností od 28. dubna 2015. Je absolventem VŠE a celou svou profesní kariéru pracuje v bankovníctví. Mimo jiné působil ve Státní bance československé, v Investiční bance a v Konsolidační bance, a to v oblasti IT projektů a poté finančního řízení. V letech 1998 a 1999 zastával pozici generálního ředitele Konsolidační banky. Od roku 1999 pracuje pro Skupinu Komerční banky, kde se podílel na privatizaci, poté na restrukturalizačních a transformačních projektech v oblasti financí a finanční skupiny. V letech 2002 až 2006 působil jako ředitel Finančního managementu. Mezi lety 2006 až 2010 zastával pozici místopředsedy představenstva Modré pyramidy s odpovědností za IT, projekty a schvalování úvěrů. Následně od roku 2010 zastával pozici zástupce výkonného ředitele pro Strategii a finance Komerční banky a od roku 2012 tento úsek vedl z pozice výkonného ředitele. S účinností od 1. dubna 2015 je členem představenstva Komerční banky zodpovědným za vedení úseků Strategie a Finance, Transakční a platební služby, Služby investičního bankovníctví, Podpůrné služby, Informační technologie, Organizace a řízení změn a Řízení informací.

Výbor pro audit

Výbor pro audit se skládá ze 3 členů. Členové Výboru pro audit jsou voleni valnou hromadou ze členů dozorčí rady nebo třetích stran.

Složení Výboru pro audit

Etienne Loulergue
předseda Výboru pro audit

Laurent Doubrovine
místopředseda Výboru pro audit

Jiří Příbyl
člen Výboru pro audit

Organizační struktura ke dni 31. 12. 2017

Komerční pojišťovna, a.s.

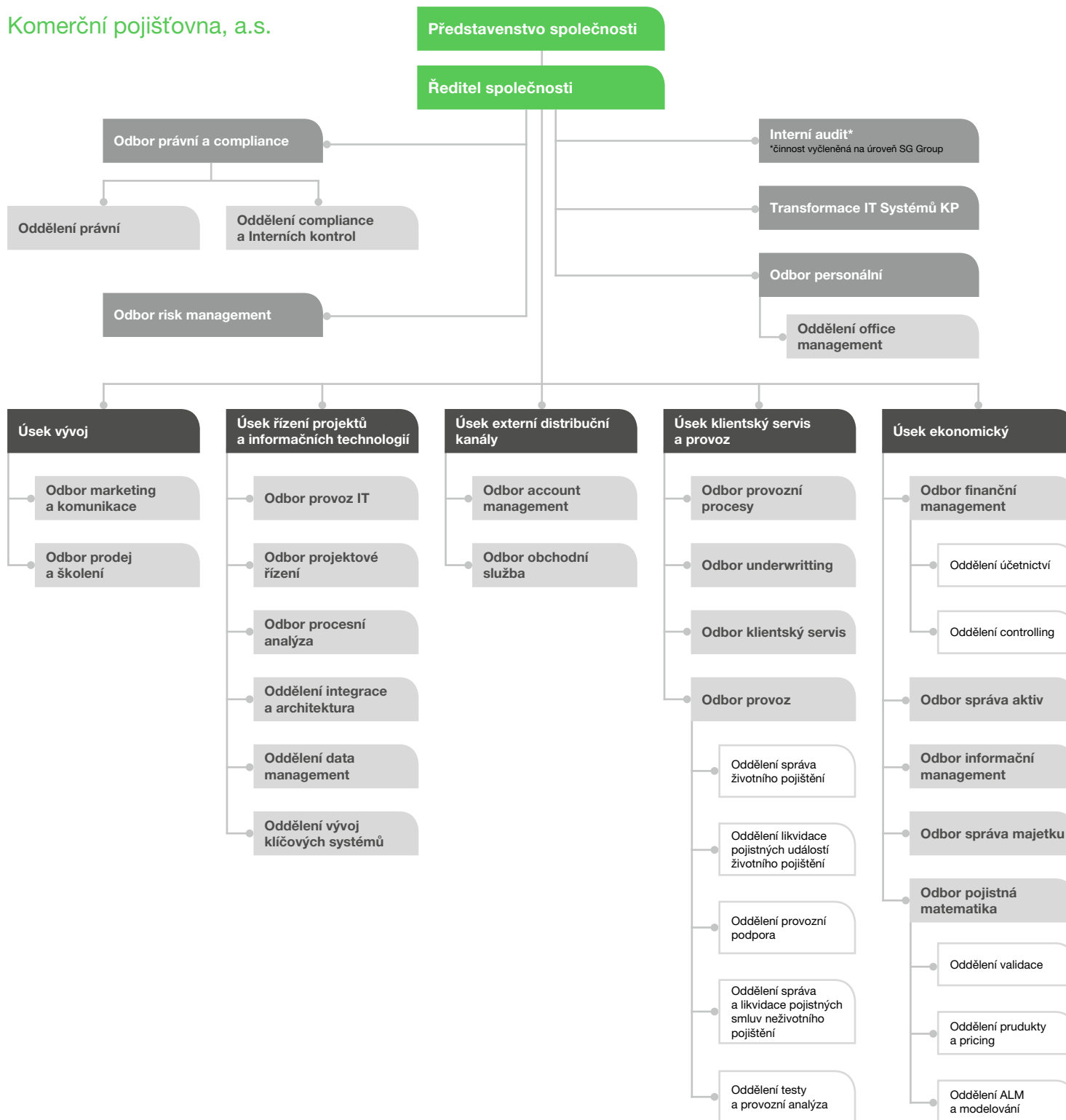

Rozhodnutí akcionářů na valných hromadách

Ve smyslu § 421 odst. 2 zákona č. 90/2013 Sb., o obchodních společnostech a družstvech (zákon o obchodních korporacích), byla učiněna následující rozhodnutí valné hromady:

Valná hromada společnosti na svém zasedání dne 28. dubna 2017:

- projednala zprávu představenstva o podnikatelské činnosti společnosti a stavu jejího majetku za rok 2016;
- projednala předloženou účetní závěrku a návrh představenstva společnosti na rozdělení zisku za rok 2016;
- přezkoumala zprávu dozorčí rady společnosti o výsledcích její kontrolní činnosti a přezkoumala zprávu představenstva o vztazích;
- schválila řádnou účetní závěrku společnosti za rok 2016;
- rozhodla o rozdělení zisku za rok 2016 tak, že ze zisku po zdanění ve výši 486 959 876,59 Kč bude dividenda vyplacená ze zisku z neživotní pojišťovací činnosti za rok 2016 činit 107 552 866,02 Kč, dividenda vyplacená ze životní pojišťovací činnosti za rok 2016 bude činit 304 527 133,98 Kč, převod na účet nerozděleného zisku ze životní pojišťovací činnosti bude činit 74 879 876,59 Kč.

Dividendy byly vyplaceny za následujících podmínek:

1. Celková suma vyplacených dividend byla 412 080 000 Kč. Výše dividendy na jednu akcii o jmenovité hodnotě 72 735 Kč činila 25 500 Kč. Výše dividendy na jednu akcii o jmenovité hodnotě 145 470 Kč činila 51 000 Kč.
2. Výplata dividendy byla provedena bankovním převodem. Suma dividendy vyplacené SOGECAP, S.A., činila 210 171 000 Kč. Suma dividendy vyplacené Komerční bance, a.s., činila 201 909 000 Kč.
3. Rozhodným dnem pro vyplacení dividendy byl 21. duben 2017.
4. Dividendy byly splatné počínaje dnem 2. května 2017.
5. Dividendy byly vyplaceny na náklady společnosti.

Valná hromada dále:

- pověřila společnost Ernst & Young Audit, s.r.o., Na Florenci 2116/15, 110 00 Praha 1 – Nové Město provedením auditu společnosti za účetní období 2017.

Valná hromada společnosti na svém zasedání dne 18. října 2017:

- rozhodla o změně stanov společnosti – změna stanov zahrnuje úpravu povinností a kompetencí orgánů společnosti, mění postavení výboru pro audit, který se stává výborem dozorčí rady, a ruší povinnost tvořit rezervní fond.

| Zpráva dozorčí rady

Dozorčí rada v průběhu roku 2017 zabezpečovala úkoly, které jí náleží podle zákona a stanov akciové společnosti. Dozorčí rada vykonávala dohled nad činnostmi pojišťovny a předkládala představenstvu své podněty.

Po přezkoumání účetní závěrky pojišťovny za období od 1. ledna do 31. prosince 2017 a na základě zprávy externího auditora k této účetní závěrce dozorčí rada konstatuje, že účetnictví bylo vedeno průkazným způsobem a v souladu s obecně závaznými předpisy upravujícími vedení účetnictví pojišťoven a také v souladu se stanovami pojišťovny a že účetní výkazy věrně zobrazují ve všech významných ohledech finanční situaci společnosti.

Statutární externí auditor provedl audit finančních výkazů společnosti k 31. prosinci 2017, z něhož vyplývá, že účetní závěrka podává ve všech významných ohledech věrný a poctivý obraz aktiv, závazků, vlastního kapitálu a finanční situace společnosti k 31. prosinci 2017 a výsledku hospodaření za rok 2017 v souladu s příslušnými předpisy České republiky.

Dozorčí rada doporučuje valné hromadě schválit finanční výkazy za rok 2017 tak, jak jsou předloženy představenstvem.

Dozorčí rada přezkoumala Zprávu o vztazích za rok 2017 zpracovanou společností podle ustanovení § 82 a násl. zákona o obchodních korporacích a na základě předložených podkladů konstatuje, že Komerční pojišťovně, a.s., nevznikla v účetním období od 1. ledna 2017 do 31. prosince 2017 žádná újma.

V Praze dne 18. dubna 2018

Za dozorčí radu Komerční pojišťovny, a.s.



Philippe Perret
předseda dozorčí rady

| Čestné prohlášení

Komerční pojišťovna, a.s., prohlašuje, že všechny informace a údaje uvedené v této výroční zprávě jsou pravdivé a úplné. Komerční pojišťovna, a.s., dále prohlašuje, že do data zpracování výroční zprávy nedošlo k podstatným negativním změnám ve finanční situaci společnosti.

V Praze dne 20. dubna 2018

Jménem představenstva podepsali:



Stéphane Corbet
předseda představenstva a ředitel společnosti



Helena Indrová
členka představenstva a ředitelka Úseku ekonomického

FINANČNÍ ČÁST

| Obsah

Finanční část

Zpráva nezávislého auditora	19
Rozvaha k 31. 12. 2017	24
Výkaz zisku a ztráty za rok 2017	26
Přehled o změnách vlastního kapitálu k 31. 12. 2017	28
Příloha účetní závěrky za rok 2017	29
Zpráva o vztazích mezi propojenými osobami za účetní období roku 2017	54

Zpráva nezávislého auditora akcionářům společnosti Komerční pojišťovna, a.s.



ZPRÁVA NEZÁVISLÉHO AUDITORA

Akcionářům společnosti Komerční Pojišťovna a.s.:

Zpráva o auditu účetní závěrky

Výrok auditora

Provedli jsme audit přiložené účetní závěrky společnosti Komerční pojišťovna, a.s. (dále také „Společnost“) sestavené na základě českých účetních předpisů, která se skládá z rozvahy k 31. prosinci 2017, výkazu zisku a ztráty, přehledu o změnách vlastního kapitálu a přílohy této účetní závěrky, která obsahuje popis použitých podstatných účetních metod a další vysvětlující informace. Údaje o Společnosti jsou uvedeny v bodě 1 přílohy této účetní závěrky.

Podle našeho názoru přiložená účetní závěrka podává věrný a poctivý obraz aktiv a pasiv Společnosti Komerční pojišťovna, a.s. k 31. prosinci 2017 a nákladů a výnosů a výsledku jejího hospodaření za rok končící 31. prosince 2017 v souladu s českými účetními předpisy.

Základ pro výrok

Audit jsme provedli v souladu se zákonem o auditorech, nařízením Evropského parlamentu a Rady (EU) č. 537/2014 a standardy Komory auditorů České republiky pro audit, kterými jsou mezinárodní standardy pro audit (ISA) případně doplněné a upravené souvisejícími aplikačními doložkami. Naše odpovědnost stanovená těmito předpisy je podrobněji popsána v oddílu Odpovědnost auditora za audit účetní závěrky. V souladu se zákonem o auditorech a Etickým kodexem přijatým Komorou auditorů České republiky jsme na Společnosti nezávislí a splnili jsme i další etické povinnosti vyplývající z uvedených předpisů. Domníváme se, že důkazní informace, které jsme shromáždili, poskytují dostatečný a vhodný základ pro vyjádření našeho výroku.

Hlavní záležitosti auditu

Hlavní záležitosti auditu jsou záležitosti, které byly podle našeho odborného úsudku při auditu účetní závěrky za běžné období nejvýznamnější. Těmito záležitostmi jsme se zabývali v kontextu auditu účetní závěrky jako celku a v souvislosti s utvářením názoru na tuto závěrku. Samostatný výrok k těmto záležitostem nevyjadřujeme. U jednotlivých hlavních záležitostí auditu popisovaných níže uvádíme, jakým způsobem jsme je v rámci auditu řešili.

Splnili jsme povinnosti popsané v naší zprávě v oddílu Odpovědnost auditora za audit účetní závěrky, včetně povinností souvisejících s těmito záležitostmi. V rámci auditu jsme tudíž provedli rovněž postupy, jejichž cílem je reagovat na naše vyhodnocení rizik významné (materiální) nesprávnosti účetní závěrky. Výsledky námi provedených auditorských postupů, včetně postupů zaměřujících se na níže uvedené záležitosti, jsou základem pro vyjádření našeho výroku k přiložené účetní závěrce.

Reálná hodnota investic

Investiční portfolio Společnosti, uvedené v bodě 4.2 přílohy této účetní závěrky, představuje hlavní část celkových aktiv Společnosti. Tyto investice jsou oceněny naběhlou hodnotou (dluhové cenné papíry) nebo reálnou hodnotou (ostatní složky investic a deriváty), viz bod 2.3 přílohy této účetní závěrky. Reálná hodnota dluhových cenných papírů je uvedena v bodě 4.2. Na základě zhodnocení tržní aktivity jednotlivých investic v investičním portfoliu Společnost určí vhodnou metodu ocenění. Reálná

Vyhodnotili jsme způsob řízení a proces ocenění investic. Potvrdili jsme si naše pochopení nastavení a zavedení interních kontrol nad procesem oceňování včetně výběru metody ocenění.

Posoudili jsme metodologii aplikovanou Společností pro posouzení tržní aktivity jednotlivých investic v investičním portfoliu. Na vybraném vzorku investic přes celé investiční portfolio jsme otestovali, že Společnost správně identifikovala

A member firm of Ernst & Young Global Limited
Ernst & Young Audit, s.r.o. with its registered office at Na Florenci 2116/15, 110 00 Prague 1 – Nové Město,
has been incorporated in the Commercial Register administered by the Municipal Court in Prague,
Section C, entry no. 88504, under Identification No. 26704153.

hodnota likvidních a kótovaných investic by měla být založena na objektivně (tržně) zjistitelných cenách.

Část investičního portfolia se skládá z nelikvidních nebo nekótovaných investic. Reálná hodnota těchto investic by měla být založena na oceňovacích modelech, jejichž vstupy a předpoklady buď jsou, nebo nejsou, tržně zjistitelné. Ke stanovení předpokladů a vstupů pro oceňovací modely, které slouží k určení reálné hodnoty těchto investic, je ve významné míře zapotřebí úsudek a odhad vedení společnosti. Vzhledem k této skutečnosti je tato oblast významná pro audit účetní závěrky a vyhodnotili jsme ji jako jednu z hlavních záležitostí auditu.

nelikvidní nebo nekótované instrumenty a vybrala správnou oceňovací metodu.

U vybraného vzorku likvidních a kótovaných finančních nástrojů jsme porovnali reálné hodnoty s kótovanými tržními cenami. S pomocí našich specialistů na oceňování jsme vyhodnotili modely, vstupy a předpoklady, které společnost použila pro určení reálných hodnot nelikvidních a nekótovaných instrumentů. U vybraného vzorku těchto finančních nástrojů jsme provedli nezávislé ocenění. V případě objektivně nezjistitelných vstupů jsme odborně posoudili jejich přiměřenost za použití procedur, jako je vyhodnocení a analýza očekávaných finančních toků nebo potvrzení použitých předpokladů. Porovnali jsme reálné hodnoty odvozené z našeho interního oceňovacího modelu s reálnými hodnotami stanovenými Společností.

Dále jsme se zabývali přiměřeností údajů zveřejněných v účetní závěrce v souladu s českými účetními předpisy.

Předpoklady a data použité při výpočtu technických rezerv a testu postačitelnosti rezerv

Technické rezervy Společnosti uvedené v bodě 4.7 přílohy představují významnou část závazků Společnosti. Technické rezervy jsou oceněny v souladu s českými účetními předpisy. V souladu s ustálenou praxí v pojišťovnictví Společnost používá pojistně-matematické modely k ověření ocenění technických rezerv, jak je uvedeno v bodě 2.8. Složitost modelů může vést k chybám v důsledku použití nedostatečných/ neúplných údajů či nesprávného nastavení nebo aplikace modelů. Ekonomické a pojistně-matematické předpoklady, jako investiční výnos, náklady a úrokové sazby, úmrtnost, nemocnost, očekávání ohledně vypořádání a vývoje pojistných událostí a chování pojistníků, jsou klíčové vstupy používané k určení výše těchto dlouhodobých závazků, jak je uvedeno v bodě 3. Data včetně knih přijatého pojistného a pojistného plnění jsou dalším klíčovým vstupem použitých v modelech.

Tato oblast obsahuje významný podíl úsudku a odhadu vedení Společnosti ohledně nejistoty budoucích plnění, včetně načasování a výše celkového konečného vypořádání dlouhodobých závazků vůči pojistníkům a odpovídající kontroly a odsouhlasení nad vstupními daty, a vyžaduje významné úsilí ze strany auditu. Pro jsme tuto oblast vyhodnotili jako jednu z hlavních záležitostí auditu.

V rámci prováděných auditových postupů jsme využili pojistně-matematické specialisty. Náš audit se zaměřil na pojistně-matematické modely a/nebo na modely vyžadující významný úsudek při stanovování předpokladů, jako je úmrtnost, nemocnost a vývoj pojistných událostí, proměnné a úpravy modelů související s podíly na zisku.

Vyhodnotili jsme nastavení vnitřních kontrol Společnosti nad pojistně-matematickými postupy, včetně řízení a schvalovacího procesu pro nastavení ekonomických a pojistně-matematických předpokladů, a otestovali jejich provozní účinnost.

Dále jsme vyhodnotili postupy Společnosti týkající se pojistně-matematických analýz, včetně analýz srovnání odhadovaných a skutečných výsledků na základě zkušenosti v portfoliu. Pro proces nastavování předpokladů jsme vyhodnotili analýzy dosavadních historických dat provedené Společností. Naše vyhodnocení zahrnovalo i procedury ohledně zdůvodnění stanovených ekonomických a pojistně-matematických předpokladů použitých v pojistně-matematických modelech, a to včetně porovnání s ustálenou praxí v pojišťovnictví.

Vyhodnotili jsme použití pojistně-matematických předpokladů použitých v modelech a odsouhlasení vstupních dat, které se mohou lišit v závislosti na produktu a jeho vlastnostech a také soulad modelů s českými účetními předpisy. Dále jsme

provedli auditorské postupy ověřující správnost výpočtu technických rezerv v těchto modelech.

Ověřili jsme správnost testování postačitelosti rezerv, což je klíčový test provedený pro kontrolu, že navořené rezervy odpovídají očekávaným budoucím smluvním závazkům. Naše práce týkající se testů postačitelosti zahrnuly ověření projektovaných peněžních toků a předpokladů přijatých v kontextu specifik Společnosti i ustálené praxe v pojišťovnictví.

Dále jsme zhodnotili přiměřenost údajů zveřejněných v účetní závěrce, které se týkají technických rezerv, v souladu s českými účetními předpisy.

Ostatní informace

Ostatními informacemi jsou v souladu s § 2 písm. b) zákona o auditorech informace uvedené ve výroční zprávě mimo účetní závěrku a naši zprávu auditora. Za ostatní informace odpovídá představenstvo Společnosti.

Náš výrok k účetní závěrce se k ostatním informacím nevztahuje. Přesto je však součástí našich povinností souvisejících s auditem účetní závěrky seznámení se s ostatními informacemi a posouzení, zda ostatní informace nejsou ve významném (materiálním) nesouladu s účetní závěrkou či našimi znalostmi o účetní jednotce získanými během auditu účetní závěrky nebo zda se jinak tyto informace nejeví jako významně (materiálně) nesprávné. Také posuzujeme, zda ostatní informace byly ve všech významných (materiálních) ohledech vypracovány v souladu s příslušnými právními předpisy. Tímto posouzením se rozumí, zda ostatní informace splňují požadavky právních předpisů na formální náležitosti a postup vypracování ostatních informací v kontextu významnosti (materiality), tj. zda případné nedodržení uvedených požadavků by bylo způsobilé ovlivnit úsudek činěný na základě ostatních informací.

Na základě provedených postupů, do míry, již dokážeme posoudit, uvádíme, že:

- ostatní informace, které popisují skutečnosti, jež jsou též předmětem zobrazení v účetní závěrce, jsou ve všech významných (materiálních) ohledech v souladu s účetní závěrkou a
- ostatní informace byly vypracovány v souladu s právními předpisy.

Dále jsme povinni uvést, zda na základě poznatků a povědomí o Společnosti, k nimž jsme dospěli při provádění auditu, ostatní informace neobsahují významné (materiální) věcné nesprávnosti. V rámci uvedených postupů jsme v obdržení ostatních informacích žádné významné (materiální) věcné nesprávnosti nezjistili.

Odpovědnost představenstva a výboru pro audit Společnosti za účetní závěrku

Představenstvo Společnosti odpovídá za sestavení účetní závěrky podávající věrný a poctivý obraz v souladu s českými účetními předpisy, a za takový vnitřní kontrolní systém, který považuje za nezbytný pro sestavení účetní závěrky tak, aby neobsahovala významné (materiální) nesprávnosti způsobené podvodem nebo chybou.

Při sestavování účetní závěrky je představenstvo Společnosti povinno posoudit, zda je Společnost schopna pokračovat v trvání podniku, a pokud je to relevantní, popsat v příloze účetní závěrky záležitosti týkající se trvání podniku a použití předpokladu trvání podniku při sestavení účetní závěrky, s výjimkou případů, kdy představenstvo plánuje zrušení Společnosti nebo ukončení její činnosti, resp. kdy nemá jinou reálnou možnost než tak učinit.

Za dohled nad procesem účetního výkaznictví ve Společnosti odpovídá výbor pro audit.

Odповідnost auditora za audit účetní závěrky

Naším cílem je získat přiměřenou jistotu, že účetní závěrka jako celek neobsahuje významnou (materiální) nesprávnost způsobenou podvodem nebo chybou a vydat zprávu auditora obsahující náš výrok. Přiměřená míra jistoty je velká míra jistoty, nicméně není zárukou, že audit provedený v souladu s výše uvedenými předpisy ve všech případech v účetní závěrce odhalí případnou existující významnou (materiální) nesprávnost. Nesprávnosti mohou vznikat v důsledku podvodů nebo chyb a považují se za významné (materiální), pokud lze reálně předpokládat, že by jednotlivě nebo v souhrnu mohly ovlivnit ekonomická rozhodnutí, která uživatelé účetní závěrky na jejím základě přijmou.

Při provádění auditu v souladu s výše uvedenými předpisy je naší povinností uplatňovat během celého auditu odborný úsudek a zachovávat profesní skepticismus. Dále je naší povinností:

- Identifikovat a vyhodnotit rizika významné (materiální) nesprávnosti účetní závěrky způsobené podvodem nebo chybou, navrhnout a provést auditorské postupy reagující na tato rizika a získat dostatečné a vhodné důkazní informace, abychom na jejich základě mohli vyjádřit výrok. Riziko, že neodhalíme významnou (materiální) nesprávnost, k níž došlo v důsledku podvodu, je větší než riziko neodhalení významné (materiální) nesprávnosti způsobené chybou, protože součástí podvodu mohou být tajné dohody, falšování, úmyslná opomenutí, nepravdivá prohlášení nebo obcházení vnitřních kontrol.
- Seznámit se s vnitřním kontrolním systémem Společnosti relevantním pro audit v takovém rozsahu, abychom mohli navrhnout auditorské postupy vhodné s ohledem na dané okolnosti, nikoli abychom mohli vyjádřit názor na účinnost jejího vnitřního kontrolního systému.
- Posoudit vhodnost použitých účetních pravidel, přiměřenost provedených účetních odhadů a informace, které v této souvislosti představenstvo Společnosti uvedlo v příloze účetní závěrky.
- Posoudit vhodnost použití předpokladu trvání podniku při sestavení účetní závěrky představenstvem, a zda s ohledem na shromážděné důkazní informace existuje významná (materiální) nejistota vyplývající z událostí nebo podmínek, které mohou významně zpochybnit schopnost Společnosti pokračovat v trvání podniku. Jestliže dojdeme k závěru, že taková významná (materiální) nejistota existuje, je naší povinností upozornit v naší zprávě na informace uvedené v této souvislosti v příloze účetní závěrky, a pokud tyto informace nejsou dostatečné, vyjádřit modifikovaný výrok. Naše závěry týkající se schopnosti Společnosti pokračovat v trvání podniku vycházejí z důkazních informací, které jsme získali do data naší zprávy. Nicméně budoucí události nebo podmínky mohou vést k tomu, že Společnost ztratí schopnost pokračovat v trvání podniku.
- Vyhodnotit celkovou prezentaci, členění a obsah účetní závěrky, včetně přílohy, a dále to, zda účetní závěrka zobrazuje podkladové transakce a události způsobem, který vede k věrnému zobrazení.

Naší povinností je informovat výbor pro audit mimo jiné o plánovaném rozsahu a načasování auditu a o významných zjištěních, která jsme v jeho průběhu učinili, včetně zjištěných významných nedostatků ve vnitřním kontrolním systému.

Naší povinností je rovněž poskytnout výboru pro audit prohlášení o tom, že jsme splnili příslušné etické požadavky týkající se nezávislosti, a informovat je o veškerých vztazích a dalších záležitostech, u nichž se lze reálně domnívat, že by mohly mít vliv na naši nezávislost, a případných souvisejících opatřeních.

Dále je naší povinností vybrat na základě záležitostí, o nichž jsme informovali výbor pro audit, ty, které jsou z hlediska auditu účetní závěrky za běžný rok nejdůležitější, a které tudíž představují hlavní záležitosti auditu, a tyto záležitosti popsat v naší zprávě. Tato povinnost neplatí, když právní předpisy zakazují zveřejnění takové záležitosti nebo jestliže ve zcela výjimečném případě usoudíme, že bychom o dané záležitosti neměli v naší zprávě informovat, protože lze reálně očekávat, že možné negativní dopady zveřejnění převáží nad přínosem z hlediska veřejného zájmu.

Zpráva o jiných požadavcích stanovených právními předpisy

V souladu s článkem 10, odst. 2 nařízení Evropského parlamentu a Rady (EU) č. 537/2014 uvádíme v naší zprávě nezávislého auditora následující informace vyžadované nad rámec mezinárodních standardů pro audit:

Určení auditora a délka provádění auditu

Auditorem Společnosti nás dne 28. dubna 2017 určila valná hromada Společnosti. Auditorem Společnosti jsme nepřetržitě 3 roky.

Soulad s dodatečnou zprávou pro výbor pro audit

Potvrzujeme, že náš výrok k účetní závěrce uvedený v této zprávě je v souladu s naší dodatečnou zprávou pro výbor pro audit Společnosti, kterou jsme dne 28. března 2018 vyhotovili dle článku 11 nařízení Evropského parlamentu a Rady (EU) č. 537/2014.

Poskytování neauditorských služeb

Prohlašujeme, že jsme Společnosti neposkytli žádné služby uvedené v čl. 5 odst. 1 nařízení Evropského parlamentu a Rady (EU) č. 537/2014. Zároveň jsme Společnosti ani jí ovládaným obchodním společností neposkytli žádné jiné neauditorské služby, které by nebyly uvedeny v příloze účetní závěrky Společnosti.

Ernst & Young Audit, s.r.o.
evidenční č. 401



Lenka Bízová, statutární auditor
evidenční č. 2331



Tomáš Němec
partner

6. dubna 2018
Praha, Česká republika

Rozvaha pojišťoven k 31. 12. 2017

v tis. Kč (bez des. míst)		Číslo řádku	2017			2016
			Hrubá výše	Úprava	Čistá výše	Minulé období
			1	2	3	4
AKTIVA						
B.	Dlouhodobý nehmotný majetek, z toho:	2	277 313	226 547	50 766	44 374
C.	Investice	4	37 243 303	0	37 243 303	39 078 379
III.	Jiné investice	13	37 243 303	0	37 243 303	39 078 379
1.	Akcie a ostatní cenné papíry s proměnlivým výnosem, ostatní podíly	14	1 674 207	0	1 674 207	1 666 240
2.	Dluhové cenné papíry, v tom:	15	34 964 680	0	34 964 680	37 525 774
	b) dluhopisy "OECD" držené do splatnosti	16	12 246 389	0	12 246 389	13 468 945
	c) ostatní cenné papíry držené do splatnosti	17	22 718 291	0	22 718 291	24 056 829
6.	Depozita u finančních institucí	20	787 705	0	787 705	1 573 695
7.	Ostatní investice	21	-183 289	0	-183 289	-1 687 330
D.	Investice životního pojištění, je-li nositelem investičního rizika pojistník	23	10 129 642	0	10 129 642	8 184 597
E.	Dlužníci	24	369 794	24 783	345 011	209 847
I.	Pohledávky z operací přímého pojištění	25	72 328	24 783	47 545	68 894
1.	pojistníci	26	72 328	24 783	47 545	68 894
II.	Pohledávky z operací zajištění	28	160	0	160	280
III.	Ostatní pohledávky	29	297 306	0	297 306	140 673
F.	Ostatní aktiva	30	288 608	22 088	266 520	292 696
I.	Dlouhodobý hmotný majetek, jiný než majetek uváděný v položce "C.I. Pozemky a stavby", a zásoby	31	36 724	22 030	14 694	12 771
II.	Hotovost na účtech u finančních institucí a hotovost v pokladně	32	251 884	58	251 826	279 925
IV.	Jiná aktiva	33	0	0	0	0
G.	Přechodné účty aktiv	34	309 555	0	309 555	299 685
II.	Odložené pořizovací náklady na pojistné smlouvy, v tom odděleně:	36	158 958	0	158 958	137 998
	a) v životním pojištění	37	111 224	0	111 224	97 045
	b) v neživotním pojištění	38	47 734	0	47 734	40 953
III.	Ostatní přechodné účty aktiv, z toho:	39	150 597	0	150 597	161 687
	a) dohadné položky aktivní	40	111 307	0	111 307	130 821
AKTIVA CELKEM		41	48 618 215	273 418	48 344 797	48 109 578

v tis. Kč (bez des. míst)	Číslo řádku	2017		2016	
		Hrubá výše	Čistá výše	Hrubá výše	Čistá výše
PASIVA					
A.	Vlastní kapitál	42	1 719 326	2 597 615	
I.	Základní kapitál, z toho:	43	1 175 398	1 175 398	
	a) změny základního kapitálu		0	0	
IV.	Ostatní kapitálové fondy	47	-579 396	324 083	
	z toho přečeňovací rozdíly z CP	48	-715 304	400 102	
V.	Rezervní fond a ostatní fondy ze zisku	49	61 264	61 264	
VI.	Nerozdělený zisk minulých účetních období nebo neuhrazená ztráta minulých účetních období	50	624 790	549 910	
VII.	Zisk nebo ztráta běžného účetního období	51	437 270	486 960	
C.	Technické rezervy	53	35 884 934	36 561 338	
1.	Rezerva na nezasloužené pojistné	54			
	a) hrubá výše	55	84 134	77 354	
	b) hodnota zajištění (-)	56	37	39	77 315
2.	Rezerva na životní pojištění	57			
	a) hrubá výše	58	35 984 934	37 237 648	
	b) hodnota zajištění (-)	59	2 320 542	2 681 709	34 555 939
3.	Rezerva na pojistná plnění nevyřízených pojistných událostí	60			
	a) hrubá výše	61	483 039	405 611	
	b) hodnota zajištění (-)	62	19 851	22 308	383 303
4.	Rezerva na bonusy a slevy	63			
	a) hrubá výše	64	1 673 257	1 544 781	
	b) hodnota zajištění (-)	65	0	1 673 257	1 544 781
D.	Technické rezervy u životního pojištění, kde jsou nositelem investičního rizika pojistníci	69	10 129 642	8 184 597	
	a) hrubá výše		10 129 642	8 184 597	
	b) hodnota zajištění (-)		10 129 642	8 184 597	
E.	Rezervy	69	105 750	137 935	
2.	Rezerva na daně	71	93 815	119 687	
3.	Ostatní rezervy	72	11 935	18 248	
G.	Věřitelé	74	277 924	410 884	
I.	Závazky z operací přímého pojištění	75	126 166	223 629	
II.	Závazky z operací zajištění	76	64 880	36 048	
V.	Ostatní závazky, z toho:	80	86 878	151 207	
	a) daňové závazky a závazky ze sociálního zabezpečení	81	16 055	16 240	
H.	Přechodné účty pasiv	84	227 221	217 209	
II.	Ostatní přechodné účty pasiv, z toho:	86	227 221	217 209	
	a) dohadné položky pasivní	87	227 221	217 209	
	PASIVA CELKEM	88	48 344 797	48 109 578	

Výkaz zisku a ztrát za rok 2017

v tis. Kč (bez des. míst)	Číslo řádku	2017			2016	
		Základna	Mezisoučet	Výsledek	Výsledek	
	b	1	2	3	3	
I. TECHNICKÝ ÚČET K NEŽIVOTNÍMU POJIŠTĚNÍ						
1.	Zasloužené pojistné, očištěné od zajištění:	1	x	x	x	x
a)	předepsané hrubé pojistné	2	419 911	x	x	x
b)	pojistné postoupené zajišťovatelům (-)	3	28 411	391 500	x	x
c)	změna stavu hrubé výše rezervy na nezasloužené pojistné (+/-)	4	6 001	x	x	x
d)	změna stavu rezervy na nezasloužené pojistné, podíl zajišťovatelů (+/-)	5	-3	6 004	385 496	347 632
2.	Převedené výnosy z investic z Netechnického účtu (položka III.6.)	6	x	x	749	2 446
3.	Ostatní technické výnosy, očištěné od zajištění	7	x	x	37 750	973
4.	Náklady na pojistná plnění, očištěné od zajištění:	8	x	x	x	x
a)	náklady na pojistná plnění:	9	x	x	x	x
aa)	hrubá výše	10	66 506	x	x	x
ab)	podíl zajišťovatelů (-)	11	6 924	59 582	x	x
b)	změna stavu rezervy na pojistná plnění (+/-):	12	x	x	x	x
ba)	hrubá výše	13	13 744	x	x	x
bb)	podíl zajišťovatelů (-)	14	1 541	12 203	71 785	9 190
5.	Změna stavu ostatních technických rezerv, očištěné od zajištění (+/-)	15	x	x	-129	-15
6.	Bonusy a slevy, očištěné od zajištění	16	x	x	256	289
7.	Čistá výše provozních nákladů:	17	x	x	x	x
a)	pořizovací náklady na pojistné smlouvy	18	x	112 372	x	x
b)	změna stavu časově rozlišených pořizovacích nákladů (+/-)	19	x	-7 069	x	x
c)	správní režie	20	x	115 397	x	x
d)	provize od zajišťovatelů a podíly na ziscích (-)	21	x	11 987	208 713	156 142
8.	Ostatní technické náklady, očištěné od zajištění	22	x	x	48 215	71 339
10.	Mezisoučet, zůstatek (výsledek) Technického účtu k neživotnímu pojištění (položka III.1.)	24	x	x	95 155	114 106
II. TECHNICKÝ ÚČET K ŽIVOTNÍMU POJIŠTĚNÍ						
1.	Zasloužené pojistné, očištěné od zajištění:	25	x	x	x	x
a)	předepsané hrubé pojistné	26	x	5 729 912	x	x
b)	pojistné postoupené zajišťovatelům (-)	27	x	299 507	x	x
c)	změna stavu rezervy na nezasloužené pojistné, očištěná od zajištění (+/-)	28	x	779	5 429 626	5 722 470
2.	Výnosy z investic:	29	x	x	x	x
b)	výnosy z ostatních investic, se zvláštním uvedením těch, které pocházejí z ovládaných osob, v tom:	31	x	x	x	x
bb)	výnosy z ostatních investic	33	2 100 100	2 100 100	x	x
d)	výnosy z realizace investic	35	x	33 866	2 133 966	2 511 087
3.	Přírůstky hodnoty investic	36	x	x	437 356	353 205
4.	Ostatní technické výnosy, očištěné od zajištění	37	x	x	94 997	67 247

v tis. Kč (bez des. míst)	Číslo řádku	2017			2016	
		Základna	Mezisoučet	Výsledek	Výsledek	
	b	1	2	3	3	
5.	Náklady na pojistná plnění, očištěné od zajištění:	38	x	x	x	x
a)	náklady na pojistná plnění:	39	x	x	x	x
aa)	hrubá výše	40	4 441 854	x	x	x
ab)	podíl zajišťovatelů (-)	41	467 627	3 974 227	x	x
b)	změna stavu rezervy na pojistná plnění (+/-):	42	x	x	x	x
ba)	hrubá výše	43	63 685	x	x	x
bb)	podíl zajišťovatelů (-)	44	-3 997	67 682	4 041 909	3 866 411
6.	Změna stavu ostatních technických rezerv, očištěná od zajištění (+/-):	45	x	x	x	x
a)	rezervy v životním pojištění:	46	x	x	x	x
aa)	hrubá výše	47	-1 073 728	x	x	x
ab)	podíl zajišťovatelů (-)	48	-182 182	-891 546	x	x
b)	ostatní technické rezervy, očištěné od zajištění	49	x	2 073 650	1 182 104	1 789 697
8.	Čistá výše provozních nákladů:	51	x	x	x	x
a)	pořizovací náklady na pojistné smlouvy	52	x	209 165	x	x
b)	změna stavu časově rozlišených pořizovacích nákladů (+/-)	53	x	-14 179	x	x
c)	správní režie	54	x	243 635	x	x
d)	provize od zajišťovatelů a podíly na ziscích (-)	55	x	43 130	395 491	410 822
9.	Náklady na investice:	56	x	x	x	x
a)	náklady na správu investic, včetně úroků	57	x	1 247 172	x	x
c)	náklady spojené s realizací investic	59	x	33 866	1 281 038	1 572 310
10.	Úbytky hodnoty investic	60	x	x	531 028	314 644
11.	Ostatní technické náklady, očištěné od zajištění	61	x	x	230 984	206 293
12.	Převod výnosů z investic na Netechnický účet (položka III.4.)	62	x	x	44 979	72 838
13.	Mezisoučet, zůstatek (výsledek) Technického účtu k životnímu pojištění (položka III.2.)	63	x	x	388 412	420 994
III.	NETECHNICKÝ ÚČET					
1.	Výsledek Technického účtu k neživotnímu pojištění (položka I.10.)			x	95 155	114 106
2.	Výsledek Technického účtu k životnímu pojištění (položka II.13.)			x	388 412	420 994
4.	Převedené výnosy investic z Technického účtu k životnímu pojištění (položka II.12.)			x	44 979	72 838
6.	Převod výnosů z investic na Technický účet k neživotnímu pojištění (položka I.2.)			x	749	2 446
9.	Daň z příjmů z běžné činnosti			x	90 486	118 491
10.	Zisk nebo ztráta z běžné činnosti po zdanění			x	437 311	487 001
15.	Ostatní daně neuvedené v předcházejících položkách			x	41	41
16.	Zisk nebo ztráta za účetní období			x	437 270	486 960

Přehled o změnách vlastního kapitálu k 31. 12. 2017

(údaje v tis. Kč)	Základní kapitál	Vlastní akcie	Emisní ážio	Rezervní fondy	Kapitálové fondy	Oceňovací rozdíly	Zisk (ztráta)	Celkem
Zůstatek k 1. 1. 2016	1 175 398	0	0	61 264	0	890 286	856 142	2 983 090
Kurzové rozdíly a oceňovací rozdíly nezahnuté do hospodářského výsledku	0	0	0	0	0	-566 203		-566 203
Čistý zisk/ztráta za účetní období	0	0	0	0	0		486 960	486 960
Dividendy	0	0	0	0	0		-306 232	-306 232
Převody do fondů	0	0	0	0	0	0	0	0
Zůstatek k 31. 12. 2016	1 175 398	0	0	61 264	0	324 083	1 036 870	2 597 615
Zůstatek k 1. 1. 2017	1 175 398	0	0	61 264	0	324 083	1 036 870	2 597 615
Kurzové rozdíly a oceňovací rozdíly nezahnuté do hospodářského výsledku	0	0	0	0	0	-903 479		-903 479
Čistý zisk/ztráta za účetní období	0	0	0	0	0		437 270	437 270
Dividendy	0	0	0	0	0		-412 080	-412 080
Převody do fondů	0	0	0	0	0	0	0	0
Zůstatek k 31. 12. 2017	1 175 398	0	0	61 264	0	-579 396	1 062 060	1 719 326

Příloha účetní závěrky za rok 2017

1. Obecné informace

1.1. Charakteristika a hlavní aktivity společnosti

Komerční pojišťovna, a.s., (dále jen „společnost“) vznikla zápisem do obchodního rejstříku vedeného Městským soudem v Praze, oddíl B., vložka 3362, dne 1. 9. 1995. Společnost se zabývá pojišťovací činností od roku 1995.

Předmět podnikání:

Společnost má k 31. 12. 2017 oprávnění k provozování pojišťovací činnosti a činností souvisejících s pojišťovací činností v následujícím rozsahu:

Pojišťovací činnost dle § 13 odst. 1 zákona č. 277/2009 Sb., o pojišťovnictví

- v rozsahu pojistných odvětví I., II., III., VI., VII. a IX. životních pojištění uvedených v části A přílohy č. 1 k zákonu o pojišťovnictví,
- v rozsahu pojistných odvětví 1, 2, 3, 4, 7, 8, 9, 10c), 13, 14, 15, 16, a 18 neživotních pojištění uvedených v části B přílohy č. 1 k zákonu o pojišťovnictví.

Základní kapitál:

Základní kapitál společnosti činí 1 175 397 600 Kč a je tvořen 6 580 ks kmenových akcií na jméno ve jmenovité hodnotě 145 470 Kč v zaknihované podobě a 3 000 ks kmenových akcií na jméno o jmenovité hodnotě 72 735 Kč v zaknihované podobě. Základní kapitál společnosti byl splacen ve výši 100 %.

Akcionáři společnosti k 31. 12. 2017:

Komerční banka, a.s., se sídlem Praha 1, Na Příkopě 33, č.p. 969, PSČ: 114 07, registrovaná v obchodním rejstříku vedeném Městským soudem v Praze, oddíl B, vložka 1360, IČ: 45 31 70 54, podíl 48,99 %.

SOGECAP S.A., se sídlem Tour D2, 17 bis, place des Reflets, 92919 Paris La Défense Cedex, Francie, identifikační číslo: 086380730 R.C.S. NANTERRE, podíl 51,01 %.

Sídlo společnosti:

Karolinská 1, č.p. 650
PSČ 186 00, Praha 8
IČO: 63998017

Společnost nemá žádnou organizační složku v zahraničí.

1.2. Orgány společnosti k 31. 12. 2017

	Funkce	Jméno
Představenstvo		
	Předseda	Stéphane Corbet
	Člen	Ing. Zdeněk Zavadil
	Člen	Ing. Jiří Koutník
	Člen	Ing. Šárka Šindlerová
	Člen	Catherine Renée Claude de la Croix
	Člen	Ing. Helena Indrová
Dozorčí rada		
	Předseda	Philippe Perret
	Člen	Ing. Jan Juchelka
	Člen	Laurent Doubrovine
	Člen	Ing. Libor Löfler

Způsob jednání za společnost:

Jménem pojišťovny jedná představenstvo. Za představenstvo jednají navenek společně vždy nejméně dva členové představenstva. Podepisování za pojišťovnu se děje tak, že k vytištěné nebo napsané obchodní firmě pojišťovny připojí své podpisy vždy společně nejméně dva členové představenstva pojišťovny.

Výbor pro audit

Výbor pro audit se skládá ze 3 členů. Členové Výboru pro audit jsou voleni valnou hromadou ze členů dozorčí rady nebo třetích stran.

	Funkce	Jméno
Výbor pro audit		
	Předseda	Etienne Loulergue
	Místopředseda	Laurent Doubrovine
	Člen	Jiří Příbyl

1.3. Podíly v jiných společnostech

Společnost neměla k 31. 12. 2017, respektive k 31. 12. 2016, žádné podíly v jiných společnostech.

1.4. Změny a dodatky v zápisu společnosti v obchodním rejstříku

V roce 2017 byly v zápisu společnosti v obchodním rejstříku provedeny následující změny:

Dne 24. března 2017 došlo ke změně adresy Ing. Šárky Šindlerové z původní adresy Na Zeleném Vršku 164, Brtnice, 251 69 Velké Popovice na adresu novou Štúrova 1701/55, Krč. 142 00 Praha 4.

Dne 19. října 2017 došlo ke vzniku členství pana Jana Juchelky, bytem Vojtěšská 240/11, Nové Město, 110 00 Praha 1, v dozorčí radě společnosti.

Pan Laurent Simon Doubrovine, bytem 75003 Paris, rue Portefoin 8, Francouzská republika, byl zvolen členem dozorčí rady s datem vzniku 1. prosince 2017.

Pan Albert Marie Le Dirac'h ukončil členství v dozorčí radě v roce 2017, v obchodním rejstříku bylo zapsáno s datem zániku členství ke dni 1. srpna 2017.

Pan Pascal Bied-Charreton ukončil členství v dozorčí radě v roce 2017, v obchodním rejstříku bylo zapsáno s datem zániku členství ke dni 23. listopadu 2017.

1.5. Právní poměry

Ke dni sestavení účetní závěrky jsou veškeré právní poměry společnosti v souladu se zákonem o pojištnictví včetně příslušných prováděcích předpisů. Společnost provozuje souběžně pojistná odvětví životních i neživotních pojištění.

1.6. Změny v základním kapitálu

V roce 2017, respektive v roce 2016, nebyly provedeny žádné změny v základním kapitálu společnosti.

2. Účetní metody

2.1. Obecná východiska pro přípravu účetní závěrky společnosti

Při vedení účetnictví a sestavování účetní závěrky společnost postupovala v souladu se zákonem č. 563/1991 Sb., o účetnictví, v platném znění, vyhláškou č. 502/2002, kterou se provádějí některá ustanovení zákona č. 563/1991 Sb., o účetnictví, ve znění pozdějších předpisů, pro účetní jednotky, které jsou pojišťovnami (dále jen „vyhláška 502“) a českými účetními standardy pro účetní jednotky, které účtují podle vyhlášky 502.

Účetnictví společnosti je vedeno tak, aby účetní závěrka sestavená na jeho základě podávala věrný a poctivý obraz předmětu účetnictví a finanční situace účetní jednotky, při dodržení zásady opatrnosti a principu trvání podniku.

Účetní závěrka vychází z principu časového rozlišení nákladů a výnosů, kdy transakce a další skutečnosti jsou uznány v době jejich vzniku a zaúčtovány v období, ke kterému se vztahují. Aktiva, která nejsou přeceňována na reálnou hodnotu a u nichž došlo ke snížení hodnoty, jsou vykázána v čisté realizovatelné hodnotě.

Společnost vykazuje finanční údaje v českých korunách (Kč) s přesností na tisíce Kč, pokud není uvedeno jinak. Účetní závěrka je sestavena ke dni 31. 12. 2017.

2.2. Dlouhodobý hmotný a nehmotný majetek

Dlouhodobým hmotným majetkem se rozumí majetek, jehož ocenění je v jednotlivém případě vyšší než 40 000 Kč a doba použitelnosti je delší než jeden rok. Hmotný majetek v pořizovací ceně do 40 000 Kč je účtován do nákladů v účetním období, ve kterém byl pořízen.

Dlouhodobým nehmotným majetkem jsou zřizovací výdaje vyšší než 20 000 Kč a další nehmotný majetek, jehož ocenění je v jednotlivém případě vyšší než 60 000 Kč a doba použitelnosti je delší než jeden rok. Nehmotný majetek v pořizovací ceně do 60 000 Kč je účtován do nákladů v účetním období, ve kterém byl pořízen.

Opravné položky k dlouhodobému hmotnému a nehmotnému majetku se stanoví na základě inventarizace k těm položkám, jejichž ocenění v účetnictví je dočasně vyšší než jejich reálná hodnota. V roce 2017 ani v roce 2016 nebyla žádná opravná položka k dlouhodobému majetku vytvořena.

Společnost stanovila účetní odpisy dlouhodobého majetku jako lineární. Účetní odpisy vycházejí z předpokládané doby životnosti hmotného a nehmotného majetku. Doby odepisování jsou následující:

Kategorie majetku	Doba odepisování v letech
Automobily	4
Inventář	7–10
Software	4
AIA a DWH Software	5
Zřizovací výdaje	5

Z důvodu závazných požadavků na podobu finančních výkazů pro pojišťovny jsou výše uvedené položky dlouhodobého majetku klasifikovány v rozvaze k 31. 12. 2017 a shodně k 31. 12. 2016 následujícím způsobem:

- dlouhodobý nehmotný majetek včetně pořízení na řádku 2;
- dlouhodobý hmotný majetek (odepisovaný i neodepisovaný) včetně pořízení na řádku 31.

Společnost v roce 2017 i v roce 2016 uplatňovala daňové odpisy u nehmotného a hmotného majetku.

2.3. Investice

Depozita

Depozita u finančních institucí jsou k okamžiku pořízení oceňována v nominálních hodnotách. Ke konci účetního období jsou tato aktiva přečíslována na reálnou hodnotu. U krátkodobých depozit u finančních institucí je reálná hodnota představována nominální hodnotou včetně časového rozlišení úroků. Pokud jsou depozita denominována v cizí měně, je jejich hodnota přepočtena na českou měnu aktuálním kurzem vyhlášeným ČNB a kurzový rozdíl se stává součástí přecenění. Přecenění je promítnuto výsledkově.

Dluhové cenné papíry

Oceňování dluhových cenných papírů

Dluhové cenné papíry jsou k okamžiku pořízení oceňovány pořizovací cenou. Nakoupený alikvotní úrokový výnos (AÚV) je evidován jako součást jejich pořizovací ceny. Rozdíl mezi pořizovací cenou pláště dluhových cenných papírů a jejich nominální hodnotou je rozpouštěn do výnosů nebo nákladů po dobu zbývajících splatností těchto cenných papírů použitím metody efektivní úrokové míry. Naběhlé úrokové výnosy z cenných papírů se zachycují přímo na příslušný účet těchto cenných papírů. U stejného druhu cenných papírů se za způsob ocenění používá ocenění cenou, zjištěnou pomocí metody FIFO. Pokud jsou dluhové cenné papíry denominovány v cizí měně, je jejich hodnota přepočtena na českou měnu aktuálním kurzem vyhlášeným ČNB.

Změna metody ve způsobu oceňování dluhopisů držených do splatnosti vyplývající z novely zákona č. 563/1991 Sb., o účetnictví, a vyhlášky č. 502/2002 Sb., kterou se provádějí některá ustanovení zákona o účetnictví, ve znění pozdějších předpisů:

Od 1. ledna 2016 jsou všechny dluhové cenné papíry držené do splatnosti v souladu s vyhláškou 502/2002 oceňovány naběhlou hodnotou.

Deriváty

Deriváty se oceňují reálnou hodnotou. Reálná hodnota finančních derivátů se stanovuje jako současná hodnota očekávaných peněžních toků plynoucích z těchto derivátů. Deriváty jsou vykazovány v rozvaze v položce Ostatní investice.

Zajišťovací deriváty

V rámci přijaté investiční strategie společnost zajišťuje peněžní toky z cizoměnových dluhových cenných papírů pomocí cross currency swapů. Cílem zajišťovacího vztahu je eliminace měnového rizika plynoucího z držení cizoměnových dluhových cenných papírů. V souladu s platnou legislativou klasifikuje společnost tyto deriváty jako zajišťovací a oceňovací rozdíly z přecenění swapů na reálnou hodnotu účtuje do vlastního kapitálu. Přecenění dluhových cenných papírů denominovaných v cizích měnách z titulu změny kurzu (CZK/EUR, CZK/USD) je také účtováno do vlastního kapitálu. Peněžní toky v cizí měně ze zajišťované položky (dluhopis) jsou přesně vyrovnány peněžními toků v cizí měně ze zajišťovacího nástroje. Všechny peněžní toky ze zajišťovacího nástroje (cross currency swap) jsou předem dané, čímž eliminují zajišťované riziko.

Rozdíl mezi nominální a pořizovací cenou dluhového cenného papíru (prémie či diskont a nakoupený alikvotní úrokový výnos) v případě, kdy cizoměnová část cross currency swapu byla uzavřena pouze na nominální hodnotu dluhopisu, je účtován rozvahově do vlastního kapitálu, položka up front fee. Nakoupený alikvotní úrokový výnos se při výplatě prvního kuponu zúčtuje rozvahově. Prémie či diskont se v průběhu držby cenného papíru alikvotně rozpouští do výsledovky.

Zajištění peněžních toků

Změny reálných hodnot derivátů, které jsou klasifikovány jako zajištění peněžních toků a splňují podmínky pro účtování jako zajištění peněžních toků a které se ukazují jako vysoce účinné ve vztahu k zajišťovanému riziku, jsou účtovány do vlastního kapitálu a do nákladů, resp. výnosů, jsou zúčtovány ve stejných obdobích, ve kterých zajištěné aktivum nebo pasivum ovlivní výkaz zisku a ztráty. Společnost tímto způsobem zajišťuje měnové riziko vybraných aktiv. Zajišťujícími nástroji jsou měnové deriváty (cross currency swapy).

Pokud některé derivátové transakce nesplňují podmínky pro zajišťovací účetnictví podle specifických pravidel Českého účetního standardu pro finanční instituce č. 110 Deriváty, jsou vykazovány jako deriváty k obchodování se zisky a ztrátami z přecenění na reálnou hodnotu účtovány výsledkově.

Testování efektivity zajištění

Společnost provádí na pravidelné bázi testy efektivity zajišťovacích derivátů, přičemž používá jak prospektivní, tak retrospektivní metodu.

Ostatní složky investic

Rozdíl z přecenění ostatních složek investic (akcií a podílových fondů), pokud vzniká, je účtován do výkazu zisku a ztráty. Ostatní složky investic (akcie a podílové fondy) jsou vykazovány v rozvaze v položce Akcie a ostatní cenné papíry s proměnlivým výnosem, ostatní podíly, řádek 14.

Požadavky na investice v souladu se zásadou obezřetného investování se řídí příslušnými ustanoveními zákona č. 277/2009 Sb., o pojišťovnictví, a Nařízením Komise v přenesené pravomoci (EU) 2015/35 ze dne 10. října 2014, kterým se doplňuje směrnice EP a Rady 2009/138/ES o přístupu k pojišťovací a zajišťovací činnosti a jejím výkonu (Solventnost II).

Investice životních pojištění, je-li nositelem investičního rizika pojistník

O investicích životního pojištění, je-li nositelem investičního rizika pojistník, je účtováno odděleně od ostatních investic.

K rozvahovému dni jsou investice životního pojištění, je-li nositelem investičního rizika pojistník, přeceněny na reálnou hodnotu. O veškerých změnách reálné hodnoty se účtuje výsledkově.

2.4. Dlužníci (Pohledávky)

Pohledávky se oceňují v nominálních hodnotách.

Pro jednotlivé skupiny pohledávek jsou stanoveny koeficienty pro tvorbu opravných položek v návaznosti na jejich návratnost.

Při výpočtu opravných položek k pohledávkám je riziko (doba po splatnosti) všech pohledávek za konkrétním dlužníkem považováno za rovné riziku (době po splatnosti) nejstarší z nich.

Poskytnuté provozní zálohy

Zálohy na výplatu bonusů spojených s kolektivními smlouvami se vyplácí v souladu s uzavřenými smlouvami a v dohodnuté frekvenci (zpravidla jedenkrát ročně) a zúčtovávají se dle skutečnosti.

2.5. Trvalé nebo dlouhodobé snížení hodnoty aktiv

K datu sestavení roční účetní závěrky společnosti se ověřuje existence objektivních důkazů, zda nedošlo k trvalému snížení hodnoty cenných papírů.

Objektivní důkazy snížení hodnoty jsou důsledkem jedné nebo více událostí, ke kterým došlo v období, které následuje po nákupu aktiva, přičemž tyto ztrátové události mají dopad na odhadované budoucí peněžní toky spojené s daným finančním aktivem.

V takovém případě je postupováno v souladu s ustanovením Českého účetního standardu č. 108 Cenné papíry a ztráta zaúčtována ve vlastním kapitálu je bez zbytečného odkladu odúčtována do výkazu zisku a ztráty, a to na vrub ztrát z finančních operací.

Pokud následně po vykazání znehodnocení ve výkazu zisku a ztráty dojde k prokazatelnému zvýšení reálné hodnoty dluhových cenných papírů, vykazuje se toto zvýšení reálné hodnoty dluhových cenných papírů do výše zaúčtovaného znehodnocení ve výkazu zisku a ztráty.

2.6. Hotovost na účtech u finančních institucí a hotovost v pokladně (Peníze a ceniny)

Peníze jsou zastoupeny hotovostí a běžnými bankovními účty určenými k zajištění provozu společnosti. Krátkodobá depozita jsou sledována v rámci investic.

Ceniny zahrnují kolky, stravenky, poštovní známky, poukázky flexi pass, dárkové vouchery, poukázky a jízdenky MHD Praha.

Peníze a ceniny jsou oceňovány nominální hodnotou.

2.7. Vlastní kapitál

Základní kapitál společnosti se vykazuje ve výši zapsané v obchodním rejstříku městského soudu. Případné zvýšení nebo snížení základního kapitálu na základě rozhodnutí valné hromady, které nebylo ke dni účetní závěrky zaregistrováno, se vykazuje jako změny základního kapitálu.

Ostatní kapitálové fondy obsahují přecenění dluhových cenných papírů a derivátů (detailněji popsáno v kapitole 2.3) a skládají se z následujících položek:

- Oceňovací rozdíly cenných papírů (dále také „CP“) obsahují přecenění dluhových cenných papírů denominovaných v cizí měně z titulu změny kurzu.
- Oceňovací rozdíly derivátů obsahují přecenění cross currency swapů na reálnou hodnotu.
- Up front fee, které odpovídá částce rozdílu mezi nominální hodnotou a pořizovací cenou dluhového cenného papíru v případě, kdy cizoměnová část cross currency swapu byla uzavřena pouze na nominální hodnotu dluhopisu.
- Odložená daň je počítána ze všech přechodných rozdílů mezi daňovými a účetními hodnotami, tj. v případě přecenění investic přes Ostatní kapitálové fondy se jedná o tuto hodnotu přecenění.

Společnost v minulých letech vytvářela ze zisku rezervní fond. Jeho tvorba a čerpání se řídí stanovami společnosti.

2.8. Technické rezervy

Společnost tvoří technické rezervy v souladu se zákonem č. 563/1991 Sb., o účetnictví, v platném znění a vyhlášky 502, tj.:

Rezerva na životní pojištění

Rezerva na životní pojištění je tvořena jako souhrn rezerv vypočítaných podle jednotlivých smluv životního pojištění a představuje hodnoty závazků pojišťovny po odečtení hodnoty budoucího pojistného. Technická rezerva zahrnuje již přiznaný podíl na zisku a rovněž rezervu na náklady spojené se správou pojištění. Pro smlouvy tradičního životního pojištění je k výpočtu rezervy užitá tzv. Zillmerova metoda, při které jsou záporné hodnoty nahrazeny nulou.

Rezerva na nezasloužené pojistné

Rezerva na nezasloužené pojistné představuje skutečné (případně odhadnuté) částky předepsaného pojistného, jež nenáleží do běžného účetního období, které je vypočítáno jako poměrná částka celkového předepsaného pojistného podle počtu dnů, které se vztahují k běžnému účetnímu období a které se vztahují k následujícím účetním obdobím.

Rezerva na pojistná plnění nevyřízených pojistných událostí

Rezerva na pojistná plnění nevyřízených pojistných událostí, v životním i neživotním pojištění, zahrnuje rezervu na pojistná plnění na škody nahlášené do konce účetního období, ale dosud nezlikvidované (RBNS) a na pojistná plnění na škody do konce účetního období vzniklé, ale nenahlášené (IBNR).

Rezerva na pojistná plnění nevyřízených pojistných událostí zahrnuje rovněž hodnotu odhadnutých nákladů spojených s likvidací pojistných událostí.

Rezerva na pojistná plnění RBNS je tvořena jako souhrn rezerv očekávaného pojistného plnění za jednotlivé nahlášené, ale nezlikvidované škody dle odhadů výše škod z událostí evidovaných k datu účetní závěrky.

Stav rezervy na pojistná plnění IBNR za dané časové období je určen pojistně-matematickými metodami na základě analýzy dostupných informací zahrnujících mimo jiné:

- podklady vztahující se ke stavu pojistného kmene v rozlišení na jednotlivé druhy pojištění;
- časové řady vztahující se k jednotlivým oblastem pojištění, které sledují okamžik vzniku pojistné události a okamžik její likvidace (metoda Chain-Ladder aplikovaná na vývojové trojúhelníky vyplacených plnění, případně RBNS; je používáno zpravidla pro neživotní pojištění);
- odhadované celkové škodní procento;
- odhadovaná škodní potřeba za časový interval je metoda používaná zpravidla pro životní pojištění.

Přestože představenstvo společnosti považuje výši rezerv na pojistná plnění nevyřízených pojistných událostí za věrně zobrazenou na základě informací, které jsou k datu sestavení účetní závěrky k dispozici, konečná výše závazků se může lišit v důsledku následných informací a událostí a může mít za následek významné změny konečných hodnot. Změny ve výši rezerv se zohledňují v účetní závěrce toho období, ve kterém jsou provedeny. Použité postupy a odhady jsou pravidelně prověřovány.

Rezerva na bonusy a slevy

Tato rezerva se vytváří ke krytí nákladů na bonusy a slevy poskytnuté pojistníkům a pojištěným na základě uzavřených pojistných smluv.

V životním pojištění tato rezerva zahrnuje část výnosů z investic určenou na předpokládané, ale ještě nepřiznané podíly na zisku.

Společnost v roce 2017 rozpustila část rezervy na prémie a slevy ve výši 136 milionů Kč (115 milionů Kč natvořených v roce 2009 a 21 milionů Kč natvořených v roce 2010), tato částka byla použita pro financování podílu na zisku klientů v roce 2017, a současně Společnost v roce 2017 vytvořila rezervu na bonusy a slevy ve výši 359 milionů Kč na konečnou výši 1 673 milionů Kč (v roce 2016 navýšila rezervu na bonusy a slevy o 203 milionů Kč na konečnou výši 1 450 milionů Kč). Z obdobného navýšení provedeného v roce 2015 ve výši 280 milionů Kč, v roce 2014 ve výši 51 milionů Kč. 2013 ve výši 268 milionů Kč. 2012 ve výši 194 milionů Kč, v roce 2011 ve výši 174 milionů Kč, v roce 2010 ve výši 165 milionů Kč a v roce 2009 ve výši 115 milionů Kč nebyla v roce 2016 použita žádná část.

Tato částka představuje závazek společnosti poskytnout příslušné plnění pojistníkům a nelze ji použít k jiným účelům. Společnost se zavazuje tuto částku přiznat na jednotlivé smlouvy příslušným rozhodnutím společnosti přijatým v plné pravomoci společnosti, jak to odpovídá ustanovením pojistných smluv o podílech na zisku, v následujících letech, nejpozději však do osmi let od vytvoření této rezervy, a to konkrétně těm osobám, které budou pojistníky dotčených produktů, které stanoví pojistníkovi právo na podíl na zisku k poslednímu dni kalendářního roku, ve kterém společnost takové rozhodnutí učiní. Tento závazek společnost stvrdila formou veřejného příslibu vyhlášeného na svých webových stránkách dne 18. 12. 2015.

Pokud by společnost do osmi let od vytvoření této rezervy rozhodnutí, jak je uvedeno výše, neučinila, zavazuje se rozdělit tuto částku (resp. její doposud nerozdělenou část – dále jen „povinně připsovaná rezerva“ nebo „PRA“) na smlouvy (tj. produkty, které stanoví pojistníkovi právo na podíl na zisku) jednotlivých pojistníků, kteří budou pojistníky k poslednímu dni osmého roku od vytvoření této rezervy. Každému takovému pojistníkovi by pak byla připsána částka (dále jen „PAn“) vypočtená jako podíl průměrného stavu rezervy pojistného životního pojištění příslušného oprávněného pojistníka v průběhu osmého kalendářního roku od vytvoření tohoto navýšení rezervy (dále jen „pRŽPn“) a celkové průměrné hodnoty rezervy pojistného životního pojištění všech takových oprávněných pojistníků (dále jen „pRŽP“), vynásobený hodnotou povinně připsované rezervy podle následujícího vzorce:

$$PAn = pRŽPn / pRŽP * PRA$$

Výše uvedená rezerva na bonusy a slevy byla vytvořena nad rámec podílů na zisku, které byly připsány k jednotlivým smlouvám a které se staly součástí rezervy pojistného životního pojištění při připsování podílů za rok 2017.

Ostatní technické rezervy

Na ostatní závazky ze smluv životního pojištění tvoří společnost ostatní technické rezervy. Společnost provádí k datu účetní závěrky test postačitelnosti technických rezerv životního pojištění (dále jen „test postačitelnosti rezerv“), jehož cílem je prověřit postačitelnost součtu výše uvedených rezerv životního pojištění. Základní metodou testování rezervy je model diskontovaných peněžních toků.

Výsledkem testu postačitelnosti je minimální hodnota závazků za pojistníky spočtená pomocí nejlepšího odhadu předpokladů budoucího vývoje vstupních parametrů upravených o přírážky na riziko a neurčitost.

K nepostačitelnosti rezerv dochází, pokud je minimální hodnota pojistných závazků vyšší než výše životních rezerv snížená o odpovídající nesplacené pořizovací náklady. Pokud je výsledkem testu postačitelnosti nedostatečná výše technických rezerv, vytvoří společnost rezervu ve výši této nepostačitelnosti.

Technické rezervy u životního pojištění, kde jsou nositelem investičního rizika pojistníci

Tato rezerva je určena na krytí závazků pojišťovny vůči pojištěným u těch produktů životního pojištění, kdy investiční riziko nese na základě pojistné smlouvy pojistník.

Výše rezervy se stanoví jako souhrn závazků vůči pojištěným ve výši jejich podílů na umístěných prostředcích pojistného z jednotlivých smluv, a to podle zásad specifikovaných v pojistných smlouvách.

V souladu s § 16 odst. 9 vyhlášky 502 je na část závazků z těchto pojistných smluv, které vyplývají (a) z krytí rizika smrti a (b) z prostředků umístěných na tzv. garantovaném fondu, tvořena rezerva podle § 16 odst. 5 této vyhlášky.

Rezervy (Rezervy na ostatní rizika a ztráty)

Společnost také vytváří další rezervy na rizika přímo nesouvisející s pojištěním.

Jedná se převážně o rezervu na očekávaná rizika a ztráty vyplývající ze soudních sporů a obdobných případů.

2.9. Věřitelé (Závazky)

Závazky se oceňují v nominální hodnotě.

Součástí závazků vůči pojištěným jsou především přeplatky a předplatky na pojistném a přijaté platby nespárované k datu účetní závěrky s příslušnými položkami pohledávek.

2.10. Přejícné úcty aktiv a pasiv

Mezi hlavní položky přechodných úctů aktiv a pasiv patří:

- náklady příštích období – zejména časově rozlišené pořizovací náklady na pojistné smlouvy a kapitalizované interní a externí náklady vybraných projektů.
- V rámci informačních technologií společnost vynakládá výdaje v oblasti výzkumu a vývoje související zejména s vývojovými studii a realizací jednotlivých projektů;
- příjmy příštích období – zejména časově rozlišené výnosy z termínovaných vkladů;
- dohadné úcty aktivní – zejména očekávané příjmy od zajištitelů (podíly na pojistných plněních, provize a podíly na zisku) a dohad na v provozních systémech doposud nepředepsané pojistné;
- dohadné úcty pasivní – zejména dohadné položky na očekávané pojistné postoupené zajištitelům, na nevyplacené provize, poplatky a nevyfakturované dodávky.

2.11. Předepsané hrubé pojistné

Předepsané hrubé pojistné zahrnuje veškeré splatné částky podle pojistných smluv během účetního období, nezávisle na skutečnosti, zda se tyto částky vztahují zcela nebo zčásti k pozdějším účetním obdobím.

Časové rozlišení předepsaného pojistného je v souladu s postupy účtování pro pojišřovny provedeno formou tvorby rezervy na nezasloužené pojistné (viz kap. 2.8.).

2.12. Náklady na pojistná plnění

Náklady na pojistná plnění se účtují ve výši částek přiznaných k výplatě pojistných plnění z titulu zlikvidovaných pojistných událostí a dále zahrnují externí náklady pojišřovny spojené s likvidací pojistných událostí. Náklady na pojistná plnění se snižují o přijaté regresy a jiné obdobné nároky pojišřovny. Náklad je účtován v běžném účetním období v okamžiku uznání výše závazku vůči klientovi.

Jako náklad na pojistné plnění (zejména u životního pojišření) se účtuje nejen pojistné plnění ze vzniklé škody (neživotní pojišření, u životního pojišření smrt či dožití), ale také výplaty peněz klientům z účtů kapitálového životního pojišření a odbytné při zrušení tohoto pojišření.

Při likvidaci pojistných událostí neživotního pojišření společnost spolupracuje se společnostmi AXA Assistance CZ, s.r.o., Inter Partner Assistance organizační složka, Willis Tower Watson a Mondial Assistance, a to v oblasti organizačního, ekonomického a technického poradenství včetně šetření pojistných událostí, vytvoření úplných podkladů pro revizi a likvidaci těchto pojistných událostí.

2.13. Pořizovací náklady na pojistné smlouvy

Pořizovací náklady na pojistné smlouvy zahrnují všechny přímé a nepřímé náklady vzniklé v souvislosti s uzavíráním pojistných smluv. Mezi pořizovací náklady na pojistné smlouvy patří zejména:

- provize vyplácené ziskatelům pojistných smluv;
- úhrada za lékařské posudky.

Provize v oblasti neživotního pojišření jsou časově rozlišovány v závislosti na poměru nezaslouženého pojistného proti předepsanému pojistnému, resp. dle očekávané doby platnosti smlouvy, ke kterému se příslušná provize vztahuje.

Pořizovací náklady v oblasti produktů tradičního životního pojišření jsou časově rozlišovány formou zillmerovaných rezerv životního pojišření.

Provize u rizikového životního pojišření, kde ziskatelem provize jsou brokerské společnosti a Modrá pyramida stavební spořitelna, a.s., byly v roce 2017 časově rozlišovány po dobu 60 měsíců (v roce 2016 byly od 1. 12. do 31. 12. 2016 časově rozlišovány po dobu 60 měsíců, do 30. 11. 2016 byly časově rozlišovány na 24 nebo 36 měsíců). Změna v roce 2016 nastala v souvislosti se změnou legislativy.

Provize v oblasti investičního životního pojišření se časově nerozlišují.

2.14. Správní režie

Správní režii tvoří náklady přímo nesouvisející s uzavíráním pojistných smluv – zejména spotřeba materiálu a pohonných hmot, cestovné, nájemné, poradenské služby, poštovné, jiné poplatky, mzdy a ostatní sociální náklady nebo odpisy majetku.

Pokud lze náklady správní režie přiřadit přímo k některému druhu pojištění, účtují se v průběhu roku přímo na příslušné technické účty životního nebo neživotního pojištění.

Přímo nepřirazené náklady správní režie se primárně účtují na netechnické nákladové účty a na konci účetního období jsou převedeny na technické účty životního a neživotního pojištění v poměru vypočteném podle ABC metody (activity based costing) přiřazování nákladů k jednotlivým druhům pojištění, a to v poměru 32,1 % na neživotní pojištění a 67,9 % na životní pojištění. V roce 2016 tento poměr činil 26,15 % na neživotní pojištění a 73,85 % na životní pojištění.

2.15. Účtování o nákladech a výnosech z investic

Účtování o nákladech a výnosech z investic a jejich rozdělení mezi životní a neživotní pojištění

Společnost má portfolio cenných papírů rozděleno do tří částí:

- i) portfolio cenných papírů kryjící rezervy neživotního pojištění,
- ii) portfolio cenných papírů kryjící rezervy životního pojištění,
- iii) portfolio cenných papírů kryjící prostředky vlastního kapitálu společnosti.

Výnosy a náklady z investic jsou účtovány odděleně, ale primárně na technických účtech životního pojištění. Na konci účetního období jsou čisté výnosy nesouvisející s životním pojištěním přeúčtovány na netechnické účty a z netechnických účtů je přeúčtována odpovídající hodnota výnosů na technický účet neživotního pojištění.

Jako klíč k přerozdělení netechnických nákladů a výnosů z investic se používá poměr mezi průměrnou výší technických rezerv životního pojištění a prostředků vlastního kapitálu.

Způsob účtování realizace investic

Společnost při účtování o realizaci investic používá tzv. brutto metodu a v souladu s ní účtuje odděleně o veškerých výnosech z realizace ve výši prodejní ceny příslušných instrumentů investic a zvláště o nákladech ve výši jejich účetní hodnoty.

2.16. Ostatní náklady a výnosy

Během účetního období jsou jednoznačně přiřaditelné náklady a výnosy účtovány přímo na technický účet životního a neživotního pojištění.

Náklady, které není možno jednoznačně přiřadit, jsou primárně zaúčtovány na netechnický účet a následně převedeny na technický účet životního či neživotního pojištění. Jako klíč k jejich přerozdělení jsou použity koeficienty zvláště pro životní a neživotní pojištění, viz kapitola 2.14.

Tímto způsobem nejsou převedeny daně a poplatky a ostatní náklady nesouvisející s pojištěním a zajištěním.

2.17. Zajištění

Podíl zajištětele na pojistném podle příslušných smluv se zajistiteli je fakturován a odváděn z předepsaného pojistného ze zajištěných pojistných smluv. K datu účetní závěrky je vytvořena dohadná položka pasivní na dosud nevyfakturovaný, ale očekávaný podíl zajištětele na předepsaném pojistném.

Podíl zajištětele na pojistném plnění je podle příslušných smluv se zajistiteli vypočítáván a vyplácen ze skutečně vyplacených pojistných plnění. Na očekávaný a dosud nevyplacený podíl zajištětele na zaúčtovaném pojistném plnění jsou vytvořeny dohadné položky aktivní.

Provize od zajištětele je dle příslušných smluv se zajistiteli vypočítávána a vyplácena z odvedeného podílu zajištětele na pojistném s přihlédnutím k výši škodního průběhu.

O podílech na zisku zajištětele účtuje společnost v okamžiku, kdy lze s dostatečnou určitostí nárok na tento podíl určit.

Podíl zajištětele na rezervách je vypočítáván na základě podílu zajistitelů na přijatém pojistném nebo pojistném plnění po zohlednění dalších relevantních faktorů.

2.18. Daň z příjmů

Daň z příjmů za dané období se skládá ze splatné daně a ze změny stavu v odložené dani. Splatná daň zahrnuje daň vypočtenou z daňového základu s použitím daňové sazby platné v běžném roce a veškeré doměrky a vratky za minulé období a dále rezervu na daň splatnou, a to i z titulu samostatného základu daně (dividendy přijaté ze zahraničí).

2.19. Odložená daň

Odložená daň z příjmů se stanovuje použitím závazkové metody na základě všech přechodných rozdílů mezi daňovými základy aktiv a pasiv a jejich účetními hodnotami pro účely finančních výkazů. Odložená daň z příjmů je počítána pomocí daňových sazeb platných v obdobích, kdy se odhaduje uplatnění dočasného daňového rozdílu. Základní přechodné rozdíly vznikají při odepisování dlouhodobého hmotného a nehmotného majetku, tvorbě rezerv a přecenění dluhových cenných papírů.

Společnost v roce 2017 účtovala o odložené daňové pohledávce. V roce 2016 účtovala Společnost o odloženém daňovém závazku.

2.20. Přepočítání cizích měn

Transakce prováděné během účetního období jsou účtovány v kurzu ČNB, který je platný ke dni vzniku účetního případu, popř. kurzem, za který byla transakce realizována. Zůstatky aktiv a pasiv denominovaných v cizí měně jsou k 31. prosinci běžného roku přepočítány kurzem ČNB k tomuto datu. Kurzové zisky a ztráty jsou účtovány výsledkově, s výjimkou cizoměnových dluhových cenných papírů, kde jsou kurzové rozdíly součástí přecenění na reálnou hodnotu.

2.21. Konsolidace

Tato účetní závěrka je společností sestavena jako nekonsolidovaná. Údaje účetní závěrky společnosti se zahrnují do konsolidované účetní závěrky společnosti Komerční banka, a.s., se sídlem Praha 1, Na Příkopě 33, č. p. 969, PSČ 114 07, a společnosti SOGECAP S.A., se sídlem Tour D2, 17 bis, place des Reflets, 92919 Paris La Défense Cedex, Francie, kde je možno konsolidované účetní závěrky získat.

2.22. Použití odhadů

Účetní závěrka k 31. prosinci 2017 je sestavena na základě současných nejlepších odhadů dostupných ke konci účetního období, zejména v oblasti stanovení reálné hodnoty finančních nástrojů, snížení hodnoty aktiv a stanovení výše rezerv. Vedení společnosti se domnívá, že účetní závěrka podává nejuvěrnější a nejpoctivější obraz finanční pozice pojišťovny a jejího výsledku hospodaření s využitím všech příslušných a dostupných informací k datu sestavení závěrky.

2.23. Pokračování společnosti

Účetní závěrka je sestavena na předpokladu pokračování společnosti s neomezenou dobou trvání.

3. Řízení rizik

V souladu se zákonem č. 277/2009 Sb., o pojištníci, a Nařízením Komise v přenesené pravomoci (EU) 2015/35 ze dne 10. října 2014, kterým se doplňuje směrnice EP a Rady 2009/138/ES o přístupu k pojišťovací a zajišťovací činnosti a jejím výkonu (Solventnost II), společnost zajistila nastavení řídicího a kontrolního systému tak, aby pokrýval veškeré činnosti společnosti. Řídicí a kontrolní systém společnosti je nastaven tak, aby umožňoval soustavné a systematické řízení rizik.

Společnost je vystavena pojistnému riziku přirozeně vyplývajícimu z upsaných pojistných smluv a dalším rizikům, zejména tržnímu, úvěrovému, operačnímu, likvidity a koncentrace.

Zásady a postupy pro řízení rizik jsou ucelené a propojené se zásadami a postupy pro udržování kapitálu ke krytí těchto rizik.

Primární odpovědnost za funkčnost systému řízení rizik nese představenstvo společnosti.

(a) Pojistné riziko v životním pojištění

Společnost je vystavena rizikům vyplývajícím z nepříznivého vývoje předpokladů v porovnání s tím, jak byly stanoveny při oceňování produktů. Jde např. o riziko nepříznivého vývoje úmrtnosti, nemocnosti nebo dožití, riziko neočekávaných pohybů úrokových sazeb nebo riziko vyplývající z neočekávaného vývoje nákladové inflace či nejistoty ohledně očekávaného budoucího pojistného plnění. V těchto případech se jedná o nebezpečí ztráty v důsledku nevyrovnanosti mezi přijatým pojistným a vyplaceným pojistným plněním, investičními výnosy a náklady.

Společnost některá rizika z uzavíraných pojistných smluv zajišťuje s externími zajistiteli.

(b) Pojistné riziko v neživotním pojištění

Společnost je vystavena pojistnému riziku a riziku z upisování pojistných smluv v rámci poskytování produktů neživotního pojištění.

Pojistné riziko vyplývá z nejistoty týkající se období, frekvence a výše škod krytých pojistnými smlouvami či nejistoty ohledně očekávaného budoucího pojistného plnění.

Nejvýznamnější částí je riziko z nedostatečné výše technických rezerv a riziko plynoucí z výše pojistného. Výše pojistného se stanovuje na základě historických předpokladů, které se mohou lišit od skutečnosti. Na určení výše rezerv může mít významný vliv riziko trendu, riziko odhadu, změna předpokladů apod.

(c) Tržní riziko

Společnost je vystavena tržnímu riziku, které vyplývá z otevřených pozic v úrokových, měnových a akciových nástrojích, které jsou všechny vystaveny obecným a specifickým pohybům na finančních trzích.

Hlavním rizikem je skutečnost, že výnosy z finančního majetku nebudou postačovat na financování závazků vyplývajících z pojistných smluv.

Tržní riziko je soustavně sledováno, měřeno a řízeno za použití Asset Liability managementu (ALM). Základní technikou ALM je přizpůsobování splatnosti aktiv závazkům, které vyplývají z pojistných smluv.

(d) Úvěrové riziko

Společnost je vystavena úvěrovému riziku, které vyplývá z neschopnosti protistrany uhradit splatné částky v plné výši.

Hlavní oblasti, kde je společnost vystavena úvěrovému riziku, jsou riziko nesplacení jistiny nebo výnosů z finančních investic a pohledávky od pojistníků a zajišťitelů.

(e) Operační riziko

Operační riziko je riziko ztráty vzniklé vlivem selhání vnitřních procesů, lidského faktoru nebo systému, či riziko ztráty vzniklé vlivem vnějších událostí, a to včetně rizika ztráty v důsledku porušení či nenaplnění právní normy.

Ztrátou se rozumí jakákoliv újma pojišťovny.

Společnost sleduje rizika, upravuje pracovní postupy a procesy s cílem eliminace ztrátových událostí.

(f) Riziko likvidity

Společnost je vystavena denním požadavkům na likviditu, které vyplývají z pojistných plnění. Riziko likvidity je riziko, že hotovost na zaplacení závazků nemusí být k dispozici v čase splatnosti za přiměřené náklady.

Potřeba likvidity se nepřetržitě monitoruje za účelem zabezpečení potřebných finančních zdrojů.

4. Doplňující informace k finančním výkazům

4.1. Dlouhodobý hmotný a nehmotný majetek

Pořizovací cena

(údaje v tis. Kč)	Přírůstky	Úbytky	31. 12. 2017	31. 12. 2016
Odepisovaný hmotný majetek	6 702	13 730	36 077	43 106
Z toho: automobily	5 533	5 496	10 054	10 017
hardware	1 169	8 066	14 642	21 539
kancelářská technika	0	169	8 996	9 165
inventář	0	0	2 385	2 385
Odepisovaný nehmotný majetek	29 279	0	276 673	247 394
Neodepisovaný hmotný majetek	0	0	236	236
Technické zhodnocení nehmotného majetku	5 552	5 491	143	82
Technické zhodnocení hmotného majetku	-665	0	0	665
Pořízení majetku	24 853	34 839	908	10 894
Z toho: nehmotný majetek	17 869	28 137	497	10 765
hmotný majetek	6 984	6 702	411	129
Celkem	65 720	54 060	314 037	302 377

Oprávký

(údaje v tis. Kč)	Přírůstky	Úbytky	31. 12. 2017	31. 12. 2016
Odepisovaný hmotný majetek	4 395	13 730	22 030	31 365
Z toho: automobily	1 309	5 496	4 702	8 889
hardware	2 464	8 066	7 633	13 235
kancelářská technika	549	169	7 487	7 107
inventář	73	0	2 207	2 134
Odepisovaný nehmotný majetek	12 681	0	226 547	213 867
Celkem	17 076	13 730	248 577	245 232

Zůstatková cena

(údaje v tis. Kč)	31. 12. 2017	31. 12. 2016
Odepisovaný hmotný majetek	14 047	11 740
Z toho: automobily	5 352	1 128
hardware	7 008	8 304
kancelářská technika	1 509	2 057
inventář	178	251
Odepisovaný nehmotný majetek	50 126	33 527
Neodepisovaný hmotný majetek	236	236
Technické zhodnocení nehmotného majetku	143	82
Technické zhodnocení hmotného majetku	0	665
Pořízení majetku	908	10 894
Z toho: nehmotný majetek	497	10 765
hmotný majetek	411	129
Celkem	65 460	57 145

Výše uvedené položky představují dlouhodobý hmotný a nehmotný majetek vykazaný na následujících řádcích rozvahy:

(údaje v tis. Kč)	31. 12. 2017	31. 12. 2016
Nehmotný majetek (ř. 2)	50 766	44 374
Hmotný movitý majetek (ř. 31)	14 694	12 771
Celkem	65 460	57 145

Nejvýznamnější přírůstky hmotného odepisovaného majetku se v roce 2017 týkaly nákupu nových automobilů v celkové hodnotě 5 533 tis. Kč.

V roce 2016 se největší přírůstky hmotného odepisovaného majetku týkaly nákupu nových serverů v celkové hodnotě 5 742 tis. Kč.

U nehmotného odepisovaného majetku společnost v roce 2017 nejvíce investovala do rozvoje datového skladu (DWH) a do podpory softwaru AIA4 pro evidenci životního a neživotního pojištění (16 831 tis. Kč).

V roce 2016 v této kategorii majetku došlo k největšímu nárůstu vlivem investic do datového skladu (DWH) a do systému pro správu dokumentů (DMS) v celkové hodnotě 21 997 tis. Kč.

4.2. Investice

Skupina aktiv (údaje v tis. Kč)	31. 12. 2017	31. 12. 2016
Dluhopisy vydané členským státem EU nebo jeho centrální bankou	15 425 692	17 281 002
Dluhopisy vydané finančními institucemi členských států EU	9 254 154	8 489 423
Kotované dluhopisy vydané obchodními společnostmi EU	4 186 328	5 233 517
Kotované komunální dluhopisy	667 348	673 109
Kotované dluhopisy vydané bankami a obchodními společnostmi nečlenských států EU	5 431 159	5 848 723
Cenné papíry s pevným výnosem celkem	34 964 680	37 525 774
Akcíe a Realitní fond	1 674 207	1 666 240
Depozita u bank	787 705	1 573 695
Ostatní finanční umístění – Cross Currency Swap	-183 289	-1 687 330
Investice celkem	37 243 303	39 078 379

Investice jsou prováděny v souladu se zásadou obezřetného investování podle zákona č. 277/2009 Sb., o pojišťovnictví, a Nařízení Komise v přenesené pravomoci (EU) 2015/35 ze dne 10. října 2014, kterým se doplňuje směrnice EP a Rady 2009/138/ES o přístupu k pojišťovací a zajišťovací činnosti a jejím výkonu (Solventnost II).

Prostředky investic jsou z 35 % (2016: 38 %) alokovány do státních dluhopisů vydaných Českou republikou. Dalšími skupinami prostředků investic jsou dluhopisy vydané bankami, dluhopisy vydané obchodními společnostmi (se sídlem v České republice i mimo Českou republiku), komunální dluhopisy, akcie, KB Realitní fond a bankovní depozita. V roce 2017 a 2016 byly všechny dluhopisy kategorizované jako držené do splatnosti. K 31. 12. 2017 i k 31. 12. 2016 byla opravná položka k dluhopisům nulová.

(údaje v tis. Kč)	Amortizovaná hodnota		Reálná hodnota	
	31. 12. 2017	31. 12. 2016	31. 12. 2017	31. 12. 2016
Dluhopisy OECD držené do splatnosti – kotované na burze v ČR	12 246 389	13 468 945	12 985 107	15 037 965
Ostatní dluhové CP	22 718 291	24 056 829	23 891 353	25 182 063
Celkem	34 964 680	37 525 774	36 876 460	40 220 028

Reálná hodnota likvidních či kótovaných investic (položka „Dluhopisy OECD kótované na burze v ČR“) je stanovena na základě tržních cen. Reálná hodnota nelikvidních či nekótovaných investic (položka „Ostatní cenné papíry“) je stanovena na základě oceňovacího modelu, který využívá pozorovatelné či nepozorovatelné vstupy a předpoklady.

V roce 2017 jsou všechny dluhové cenné papíry oceňované v amortizované hodnotě, celková částka představuje 34 964 680 tis. Kč, viz řádek C. III. 2) Dluhové cenné papíry na rozvaze.

V roce 2016 byly všechny dluhové cenné papíry oceňované v amortizované hodnotě, celková částka představuje 37 525 774 tis. Kč, viz řádek C. III. 2) Dluhové cenné papíry na rozvaze.

Investice do akcií jsou doplňkovým nástrojem zařazeným do portfolia. Ke konci roku 2017 dosahoval objem těchto investic 3,6 % (2016: 3,4 %). K 31. 12. 2017 je v položce Investice do akcií a ostatních cenných papírů s proměnlivým výnosem zahrnuta investice do KB Realitního fondu ve výši 352 680 tis. Kč v reálné hodnotě (2016: 325 410 tis. Kč).

Reálnou hodnotu cross currency swapů je možné rozdělit na swapy s kladnou reálnou hodnotou v celkové výši 462 491 tis. Kč (2016: 44 072 tis. Kč) a se zápornou reálnou hodnotou ve výši 645 780 tis. Kč (2016: 1 731 402 tis. Kč).

V roce 2017 bylo do investičního portfolia, kromě dluhopisů denominovaných v CZK (pořizovací cena 0,656 mld. CZK), nakoupeno dalších 13 dluhopisů denominovaných v měně EUR a USD v celkové pořizovací ceně 3,245 mld. CZK.

V roce 2016 bylo do investičního portfolia, kromě dluhopisů denominovaných v CZK (pořizovací cena 0,4 mld. CZK), nakoupeno dalších 9 dluhopisů denominovaných v měně EUR a USD v celkové pořizovací ceně 2,9 mld. CZK.

Budoucí cizoměnové peněžní toky plynoucí z těchto investic byly zajištěny proti měnovému riziku pomocí výměny peněžních toků z cizoměnových dluhopisů za české koruny v předem sjednaném kurzu pomocí zajišťovacích cross currency swapů. Důvodem k nakoupení cizoměnových dluhopisů byla vyšší výnosnost nabízená emitenty na evropském finančním trhu ve srovnání s domácím trhem.

Investiční portfolio KP k 31. 12. 2017 (%)

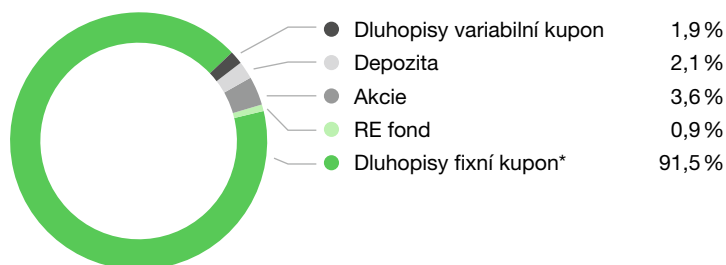

* hodnota včetně cross currency swapů

Investiční portfolio KP k 31. 12. 2016 (%)

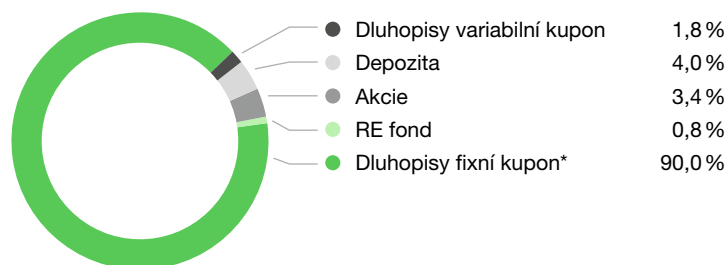

* hodnota včetně cross currency swapů

Investice životního pojištění, je-li nositelem investičního rizika pojistník

Celková výše investic životního pojištění, je-li nositelem investičního rizika pojistník, činila v reálné hodnotě 10 129 642 tis. Kč k 31. 12. 2017 (8 184 597 tis. Kč k 31. 12. 2016). Většinu investic životního pojištění, je-li nositelem investičního rizika pojistník, tvoří dluhopisové fondy.

4.3. Dlužníci (Pohledávky)

Věcná struktura pohledávek (v hrubé výši)

(údaje v tis. Kč)	31. 12. 2017	31. 12. 2016
Pohledávky z přímého pojištění za pojistníky	72 328	92 189
Pohledávky za zprostředkovateli (makléři)	0	0
Pohledávky při operacích zajištění	160	31 120
Celkem pohledávky z přímého pojištění a zajištění	72 488	123 309
Ostatní pohledávky z přímého pojištění a zajištění	10 530	8 315
Poskytnuté provozní zálohy	36 828	42 478
Ostatní pohledávky	19 637	19 235
Zálohová daň z příjmů a odložená daňová pohledávka	230 311	70 645
Pohledávky celkem	369 794	263 982

Výše pohledávek z operací zajištění činila 160 tis. Kč. K výraznému poklesu oproti roku 2016 došlo díky vypořádání pohledávky z titulu pojistné události z pojištění průmyslu (2016: 31 120 tis. Kč). Celková výše opravné položky k těmto pohledávkám z titulu zajištění činila k 31. 12. 2016 částku 30 840 tis. Kč a byla plně rozpuštěna k 31. 12. 2017.

Ostatní pohledávky z přímého pojištění a zajištění k 31. 12. 2017 a shodně k 31. 12. 2016 vznikaly z důvodu časového zpoždění mezi poukázáním plateb za pojistná plnění exkasním šekovým systémem a jejich vypořádáním (tj. zúčtováním pohledávek proti příslušnému účtu závazků vůči pojistníkům).

Provozní zálohy k 31. 12. 2017 v celkové výši 36 828 tis. Kč (2016: 42 478 tis. Kč) tvoří zejména zálohy na bonusy spojené s kolektivními smlouvami ve výši 27 625 tis. Kč (2016: 33 253 tis. Kč), provozní záloha poskytnutá společnosti AXA Assistance CZ s.r.o. ve výši 1 705 tis. Kč (2016: 1 720 tis. Kč), kauce na pronájmy ve výši 4 219 tis. Kč (2016: 4 351 tis. Kč).

Ostatní pohledávky k 31. 12. 2017 obsahují pohledávky z titulu exkuponů ve výši 5 523 tis. Kč (2016: 5 481 tis. Kč) a pohledávky za společnostmi SGICB z titulu provizí ve výši 13 839 tis. Kč (2016: 13 642 tis. Kč), které byly počátkem roku 2018 vyrovnány.

V řádku Zálohová daň z příjmů a Odložená daňová pohledávka je uvedena záloha na daň z příjmů za rok 2017 ve výši 92 714 tis. Kč (2016: 70 645 tis. Kč) a odložená daňová pohledávka k 31. 12. 2017 ve výši 137 585 tis. Kč (2016: 0 Kč). V loňském roce evidovala společnost odložený daňový závazek.

Věková struktura pohledávek z přímého pojištění za pojistníky je následující:

2017 (údaje v tis. Kč)	Měsíců po splatnosti				Celkem
	0-3	4-6	7-12	nad 12	
Životní pojištění	26 388	8 669	1 311	11 683	48 051
Neživotní pojištění	7 817	1 624	204	14 632	24 277
Celkem	34 205	10 293	1 515	26 315	72 328

2016 (údaje v tis. Kč)	Měsíců po splatnosti				Celkem
	0-3	4-6	7-12	nad 12	
Životní pojištění	39 146	5 129	1 086	10 895	56 256
Neživotní pojištění	18 832	2 009	494	14 598	35 933
Celkem	57 978	7 138	1 580	25 493	92 189

Společnost vytváří opravné položky pouze k individuálním pojistným smlouvám. V případě kolektivních pojistných smluv, jako jsou smlouvy na skupiny produktů Merlin, rizikové životní pojištění zaměstnanců, pojištění mezinárodních produktů nebo pojištění ke spotřebitelským úvěrům, kde nese riziko neplacení pojistník, se opravné položky netvoří.

Opravné položky k pohledávkám z přímého pojištění jsou následující:

2017 (údaje v tis. Kč)	Měsíců po splatnosti				Celkem
	0-3	4-6	7-12	nad 12	
Životní pojištění	0	334	597	10 120	11 051
Neživotní pojištění	0	186	422	13 125	13 732
Celkem	0	520	1 019	23 245	24 783

2016 (údaje v tis. Kč)	Měsíců po splatnosti				Celkem
	0-3	4-6	7-12	nad 12	
Životní pojištění	0	570	534	9 669	10 773
Neživotní pojištění	0	13	32	12 477	12 522
Celkem	0	583	566	22 146	23 295

4.4. Hotovost na účtech u finančních institucí a hotovost v pokladně (Peníze a ceniny)

(údaje v tis. Kč)	31. 12. 2017	31. 12. 2016
Běžné účty	250 377	274 343
Pokladna	111	71
Ceniny	556	505
Peníze na cestě	840	5 073
Opravná položka k UB	-58	-67
Celkem	251 826	279 925

V roce 2003 byla k běžnému účtu vedenému u Union banky vytvořena opravná položka ve 100% výši, tj. 96 tis. Kč, v roce 2004, 2010 a v roce 2017 došlo k částečné úhradě této pohledávky v částce 38 tis. Kč (z toho v roce 2017 9 tis. Kč), ve stejném poměru byla snížena opravná položka. Společnost bude opravnou položku evidovat až do skončení likvidace Union banky.

Položka Peníze na cestě obsahuje nekonvertované transakce z investic životního pojištění, kde je nositelem investičního rizika pojistník.

4.5. Přechodné účty aktiv

Členění přechodných účtů aktiv

Přechodné účty aktiv (údaje v tis. Kč)	31. 12. 2017	31. 12. 2016
Časové rozlišení pořizovacích nákladů	158 958	137 998
z toho: provize neživotního pojištění	47 734	40 953
provize životního pojištění	111 224	97 045
Ostatní náklady příštích období	39 290	30 866
z toho: kapitalizované náklady vybraných projektů	31 384	21 961
ostatní náklady příštích období	7 905	8 905
Dohadné účty aktivní	111 307	130 821
z toho: pojistné	33 358	61 710
provize a hodnota zajištění na pojistném plnění	64 142	58 347
ostatní	13 808	10 764
Celkem	309 555	299 685

Podrobnější informace k provizím z pojištění jsou uvedeny v kapitole 4.17, resp. 2.13.

Kapitalizované náklady vybraných projektů obsahují v roce 2017 především náklady spojené s implementací pojištění majetku do IT systémů společnosti.

Dohadné položky aktivní z pojistného k 31. 12. 2017 ve výši 33 358 tis. Kč (2016: 61 710 tis. Kč) představují pojistné ze smluv uzavřených, avšak nezadaných do provozního systému do data uzávěrky účetních knih.

Dohadné položky aktivní z provizí a hodnoty zajištění na pojistném plnění k 31. 12. 2017 ve výši 64 142 tis. Kč (2016: 58 347 tis. Kč) vyplývají z vyúčtování zajištění zejména za čtvrté čtvrtletí roku 2017.

Ostatní dohadné položky představují zejména nevyfakturovaný manažerský poplatek z prodeje Forte a Certus fondů ve výši 13 465 tis. Kč (2016: 10 121 tis. Kč).

Podrobnější informace o zajištění jsou uvedeny v kapitole 4.27.

4.6. Vlastní kapitál

(údaje v tis. Kč)	31. 12. 2017	31. 12. 2016
Základní kapitál	1 175 398	1 175 398
Ostatní kapitálové fondy	-579 396	324 083
– oceňovací rozdíly CP	-696 860	1 820 204
– oceňovací rozdíly derivátů	-106 941	-1 580 362
– up front fee	88 497	160 261
– odložená daň	135 908	-76 019
Zákonný rezervní fond	61 264	61 264
Nerozdělený zisk minulých let	624 790	549 910
Hospodářský výsledek běžného účetního období	437 270	486 960
Celkem	1 719 326	2 597 615

4.7. Technické rezervy

(údaje v tis. Kč)			31. 12. 2017	31. 12. 2016
Název rezervy	Hrubá výše	Hodnota zajištění	Čistá výše	Čistá výše
Rezerva pojistného životních pojištění	35 984 934	2 320 542	33 664 392	34 555 939
Rezerva na životní pojištění, je-li nositelem investičního rizika pojistník	10 129 642	0	10 129 642	8 184 597
Rezerva na pojistné plnění IBNR	120 465	2 344	118 121	96 520
Z toho:				
Neživotní pojištění	42 516	2 057	40 458	32 327
Životní pojištění	77 950	286	77 663	64 193
Rezerva na pojistné plnění RBNS	362 574	17 507	345 067	286 783
Z toho:				
Neživotní pojištění	66 459	12 507	53 952	49 880
Životní pojištění	296 115	5 000	291 115	236 903
Rezerva na prémie a slevy	1 673 257	0	1 673 257	1 544 781
Z toho:				
Neživotní pojištění	257	0	257	386
Životní pojištění	1 673 000	0	1 673 000	1 544 395
Rezerva na nezasloužené pojistné	84 134	37	84 097	77 313
Z toho:				
Neživotní pojištění	58 937	37	58 900	52 895
Životní pojištění	25 197	0	25 197	24 418

4.8. Výsledek likvidace pojistných událostí neživotního pojištění – run-off netto analýza

(údaje v tis. Kč)	2017	2016
Výše rezervy na pojistná plnění k 1. 1.	81 015	141 216
Úhrady pojistných plnění vyplacených v běžném účetním období za poj. plnění vzniklá v minulém účetním období	16 655	29 539
Výše rezervy na pojistná plnění k 31. 12.	55 778	53 805
Výsledek likvidace pojistných událostí	8 582	57 872

4.9. Výsledek likvidace pojistných událostí životního pojištění – run-off netto analýza

(údaje v tis. Kč)	2017	2016
Výše rezervy na pojistná plnění k 1. 1.	161 922	115 966
Úhrady pojistných plnění vyplacených v běžném účetním období za poj. plnění vzniklá v minulém účetním období	62 064	53 603
Výše rezervy na pojistná plnění k 31. 12.	90 015	70 355
Výsledek likvidace pojistných událostí	9 843	-7 993

Run-off netto analýza produktů životního pojištění je prezentována pro rizikové pojištění a úrazová připojištění. Výsledek likvidace pojistných událostí z produktů obnosového pojištění je nulový.

4.10. Rezervy (Rezervy na ostatní rizika a ztráty)

(údaje v tis. Kč)	31. 12. 2017	31. 12. 2016
Rezerva na daň z příjmů právnických osob	93 815	119 687
Ostatní rezervy	11 935	18 248
Rezerva na ostatní rizika a ztráty celkem	105 750	137 935

Ostatní rezervy obsahují zejména rezervu na nevyčerpanou dovolenou a výroční dopisy klientům.

K 31. 12. 2017 došlo k rozpuštění restructuralizační rezervy v oblasti pojištění průmyslu a podnikatelů ve výši 7 500 tis. Kč z důvodu konečného vypořádání se zajistitelem (zůstatek restructuralizační rezervy k 31. 12. 2017 je 0 tis. Kč).

4.11. Věřitelé (Závazky)

(údaje v tis. Kč)	31. 12. 2017	31. 12. 2016
Závazky z přímého pojištění vůči pojištěným	125 925	223 629
Závazky vůči zprostředkovatelům	241	0
Závazky při operacích zajištění	64 880	36 048
Celkem závazky z přímého pojištění a zajištění	191 046	259 678
Závazky k zaměstnancům ze závislé činnosti	12 635	11 834
Zúčtování s institucemi sociálního a zdravotního pojištění	7 682	7 339
Ostatní závazky	58 188	123 132
Ostatní přímé daně	3 363	3 591
Ostatní nepřímé daně a poplatky	5 010	5 311
Celkem závazky	277 924	410 884

Žádný ze závazků společnosti nebyl k 31. 12. 2017, respektive k 31. 12. 2016, zajištěn zástavním právem nebo jiným věcným břemenem.

Společnost k 31. 12. 2017 eviduje závazky z přímého pojištění vůči pojištěným po splatnosti (starší 5 let ve výši 25 789 tis. Kč, rok 2016: 24 627 tis. Kč). Zahrnují zejména přeplatky na pojistném.

Ostatní závazky, které se nevztahují k pojištění, jsou tvořeny především závazky z obchodního styku a závazky vůči pojišťovacím zprostředkovatelům z nevyplacených provizí a bonusů.

V roce 2016 byl v této položce evidován odložený daňový závazek ve výši 73 646 tis. Kč. V roce 2017 je evidována odložená daňová pohledávka ve výši 137 585 tis. Kč.

4.12. Přechodné účty pasiv

Členění přechodných účtů pasiv

(údaje v tis. Kč)	31. 12. 2017	31. 12. 2016
Dohadné účty pasivní	227 221	217 209
Z toho:		
podíl zajistitele na pojistném	23 964	24 015
provize ziskatelům	151 317	140 044
pojistné plnění	3 018	1 950
ostatní	48 923	51 200
Přechodné účty pasiv	227 221	217 209

Dohadné účty pasivní k provizím ziskatelů ve výši 151 317 tis. Kč (2016: 140 044 tis. Kč) jsou odhadem dosud nevyplacených provizí za získání pojistných smluv. Největší podíl představuje odhad výše nevyplacených bonusů vůči společnosti ESSOX s.r.o. ve výši 45 895 tis. Kč (2016: 43 399 tis. Kč) a společnosti Komerční banka, a.s., v celkové výši 70 337 tis. Kč (2016: 69 462 tis. Kč).

Ostatní přechodné účty pasiv ve výši 48 923 tis. Kč (2016: 51 200 tis. Kč) jsou tvořeny zejména nevyfakturovanými dodávkami ve výši 40 582 tis. Kč (2016: 43 418 tis. Kč) a náklady na bonusy za rok 2017 ve výši 8 009 tis. Kč (2016: 6 947 tis. Kč).

4.13. Daně

Splatná daň byla vypočítána následovně:

(údaje v tis. Kč)	2017	2016
Ztráta / zisk před zdaněním	527 797	605 492
Výnosy nepodléhající zdanění nebo nezdaněné 19%	-84 239	-59 693
Daňově neuznatelné náklady	12 979	44 379
Úprava na čistý daňový základ – uplatnění daňové ztráty z minulých let	0	0
Daňový základ	456 536	590 177
Splatná daň z příjmů ve výši 19 %	86 734	112 126
Daň ze samostatného základu	7 081	7 561
Daň z příjmů	93 815	119 687
Dopad do výsledovky z daňového přiznání za předchozí rok (rezerva vs. finální daň)	-4 025	-2 096
Celkem daň z příjmů	89 790	117 591

Odloženou daňovou pohledávku (+) / závazek (-) lze analyzovat následovně:

(údaje v tis. Kč)	31. 12. 2017	31. 12. 2016
Odložený daňový závazek		
Zůstatková cena dlouhodobého hmotného a nehmotného majetku	-1 974	-878
Dlouhodobý finanční majetek	0	-76 019
Odložený daňový závazek celkem	-1 974	-76 897
Odložená daňová pohledávka		
Dlouhodobý finanční majetek	135 908	0
Rezervy	2 129	1 931
Bonusy	1 522	1 320
Odložená daňová pohledávka celkem	139 559	3 251
Čistá odložená daňová pohledávka/ závazek (+/-)	137 585	-73 646

Změnu čisté odložené daňové pohledávky/závazku lze analyzovat následovně:

(údaje v tis. Kč)	2017	2016
Čistá odložená daňová pohledávka/závazek (+/-) k 1. lednu	-73 646	-205 560
Změna odložené daně účtovaná do výkazu zisku a ztráty	-696	-900
Změna odložené daně účtovaná do kapitálu	211 927	132 813
Čistá odložená daňová pohledávka/závazek (+/-) k 31. prosinci	137 585	-73 646

Daň z příjmů z běžné činnosti celkem:

(údaje v tis. Kč)	2017	2016
Celkem daň z příjmů	89 790	117 591
Změna odložené daně účtovaná do výkazu zisku a ztráty	696	900
Daň z příjmů z běžné činnosti	90 486	118 491

Společnost k 31. prosinci 2017 zaúčtovala odloženou daňovou pohledávku v plné výši 137 585 tis. Kč vzhledem k pravděpodobnému dosažení dostatečného základu daně, který umožní její realizovatelnost. V roce 2016 byl evidován odložený daňový závazek 73 646 tis. Kč.

4.14. Neživotní pojištění

(údaje v tis. Kč)	2017	2016
Předepsané hrubé pojistné	419 911	376 915
Hrubé zasloužené pojistné	413 910	370 259
Hrubé náklady na pojistná plnění	66 506	106 141
Výsledek zajištění	-7 962	-33 092
Pořizovací náklady na pojistné smlouvy	105 304	89 135
– provize	112 372	96 962
– ostatní pořizovací náklady	0	0
– rozpuštění časového rozlišení (aktiva)	0	0
– tvorba časového rozlišení (aktiva)	-7 069	-7 827
Správní režie	115 397	81 861

4.15. Životní pojištění

(údaje v tis. Kč)	2017	2016
Předepsané hrubé pojistné	5 729 912	6 283 168
Zasloužené pojistné	5 729 132	6 275 814
Hrubé náklady na pojistná plnění	4 441 854	4 105 364
Výsledek zajištění	25 072	63 141
Pořizovací náklady na pojistné smlouvy	194 986	217 357
– provize	209 165	201 969
– ostatní pořizovací náklady	0	1 615
– tvorba časového rozlišení	-14 179	13 772
Správní režie	243 635	231 208

Přehled životního pojištění, předepsané pojistné

(údaje v tis. Kč)	2017	2016
Individuální smlouvy	5 597 556	6 144 571
z toho: pojistné smlouvy, kde je nositelem investičního rizika pojistník	1 708 213	1 450 075
Kolektivní smlouvy	132 356	138 597
Životní pojištění celkem	5 729 912	6 283 168
Jednorázově placené	4 783 918	5 358 939
z toho: pojistné smlouvy, kde je nositelem investičního rizika pojistník	1 680 517	1 427 918
Běžně placené	945 993	924 229
z toho: pojistné smlouvy, kde je nositelem investičního rizika pojistník	27 696	22 157
Životní pojištění celkem	5 729 912	6 283 168
Pojistné smlouvy bez prémie	637 380	609 924
Pojistné smlouvy s prémie	5 092 532	5 673 244
z toho: pojistné smlouvy, kde je nositelem investičního rizika pojistník	1 708 213	1 450 075
Životní pojištění celkem	5 729 912	6 283 168

4.16. Celková výše hrubého předepsaného pojistného podle zemí, kde bylo pojištění uzavřeno

Společnost uzavírala smlouvy na území České republiky, Slovenské republiky, Bulharska, Rumunska a Německa.

(údaje v tis. Kč)	2017	2016
Předepsané pojistné plyne ze smluv, které pojišťovna uzavřela:		
v členském státu EU, kde má své sídlo	6 031 094	6 515 202
v ostatních členských státech EU	118 729	144 881
Předepsané pojistné celkem	6 149 823	6 660 083

4.17. Přehled provizí

Celková výše provizí v rámci přímého pojištění dosáhla v roce 2017 částky 321 537 tis. Kč (2016: 300 547 tis. Kč) a člení se následovně:

(údaje v tis. Kč)	Životní pojištění		Neživotní pojištění	
Rok	2017	2016	2017	2016
Náklady na provize	209 165	203 585	112 372	96 962

4.18. Náklady a výnosy z investic

Čisté výnosy z prostředků investic za rok 2017 dosáhly 860 895 tis. Kč (2016: 957 956 tis. Kč), z toho čistý výnos z aktiv, jejichž zdrojem jsou technické rezervy, činí 816 665 tis. Kč (2016: 887 564 tis. Kč).

Jak je uvedeno v kap. 2.15., náklady a výnosy z prostředků investic jsou v průběhu účetního období účtovány primárně na technickém účtu životního pojištění.

Ke konci účetního období jsou čisté finanční výnosy nesouvisející s životním pojištěním převedeny na netechnický účet (2017: 44 979 tis. Kč. 2016: 72 838 tis. Kč) a následně na technický účet neživotního pojištění (2017: 749 tis. Kč. 2016: 2 446 tis. Kč).

Rok	2017		2016	
(údaje v tis. Kč)	Životní pojištění	Neživotní pojištění	Životní pojištění	Neživotní pojištění
Výše rezerv (stav na konci období)	38 057 197	168 168	39 116 841	148 552
Výše rezerv, kde nositelem investičního rizika pojistník (stav na konci období)	10 129 642	0	8 184 597	0
Výnos z rezerv	815 916	749	885 118	2 446

4.19. Změna stavu technických rezerv očištěná o zajištění

V souladu s postupy uvedenými v bodu 2.8. přílohy společnost dále zaúčtovala následující změny stavu technických rezerv:

(údaje v tis. Kč)	2017	2016
Změna stavu rezervy na životní pojištění (dle řádku C.2. v Rozvaze)	-891 546	-185 418
Změna stavu Ostatních technických rezerv (dle řádku C.6. v Rozvaze)	0	-90 706
Subtotal Změna stavu rezervy na životní pojištění – čistá výše dle Výkazu zisku a ztrát	-891 546	-276 124
Změna stavu rezervy na bonusy a slevy (dle řádku C.4. v Rozvaze)	128 476	0
Změna stavu rezervy životního pojištění, kde je nositelem investičního rizika pojistník (dle řádku D. v Rozvaze)	1 945 045	1 844 190
Subtotal Změna stavu Ostatních technických rezerv – čistá výše dle Výkazu zisku a ztrát	2 073 521	1 844 190
Změna stavu rezervy na nezasloužené pojistné vztahující se k odvětví životního pojištění (dle řádku C.1 v Rozvaze)	779	7 354
Změna stavu rezervy na nezasloužené pojistné vztahující se k odvětví neživotního pojištění (dle řádku C.1 v Rozvaze)	6 004	6 785
Subtotal Změna stavu rezervy na nezasloužené pojistné – čistá výše dle Výkazu zisku a ztrát	6 783	14 139
Změna stavu rezervy na poj. plnění nevyřízených pojistných událostí – vztahující se k odvětví životního poj. (dle řádku C.3 v Rozvaze)	67 682	42 209
Změna stavu rezervy na poj. plnění nevyřízených pojistných událostí – vztahující se k odvětví neživotního poj. (dle řádku C.3 v Rozvaze)	12 203	-59 008
Subtotal Změna stavu rezervy na poj. plnění nevyřízených poj. událostí – čistá výše dle Výkazu zisku a ztrát	79 885	-16 799
Total Změna stavu technických rezerv – čistá výše dle Výkazu zisku a ztrát	1 268 642	1 565 406

4.20. Přírůstky a úbytky hodnoty investic

Přírůstky a úbytky hodnoty investic zahrnují přecenění investic životního pojištění, je-li nositelem investičního rizika pojistník, a přecenění akcií a přecenění KB Realitního fondu. Celkový úbytek hodnoty akcií v roce 2017 činí 19 302 tis. Kč (v roce 2016 celkový úbytek hodnoty akcií činil 6 231 tis. Kč). Nerealizovaný výnos z přecenění KB Realitního fondu činil v roce 2017 27 270 tis. Kč (v roce 2016 25 410 tis. Kč). Nerealizovaný náklad z investic životního pojištění, je-li nositelem investičního rizika pojistník, v roce 2017 činí 96 644 tis. Kč (2016: nerealizovaný výnos 19 382 tis. Kč).

4.21. Správní režie

Celková výše nákladů správní režie dosáhla v roce 2017 částky 359 032 tis. Kč (2016: 313 069 tis. Kč). Správní režie je členěna následovně:

(údaje v tis. Kč)	2017	2016
Osobní náklady (mzdy, soc. a zdrav. poj.)	190 335	179 181
Školení	2 361	2 496
Poradenství	27 239	25 638
Telekomunikace	2 477	1 969
Náklady spojené s výpočetní technikou	28 593	23 800
Odpisy hmotného a nehmotného majetku	17 076	10 081
Odpisy kapitalizovaných nákladů vybraných projektů	3 927	1 575
Nájemné	17 493	17 861
Bankovní a poštovní poplatky	9 111	8 945
Ostatní správní náklady	60 421	41 523
	359 032	313 069

Výše nákladů na povinný audit statutární závěrky činila za rok 2017 2 193 tis. Kč (2016: 1 729 tis. Kč).

4.22. Ostatní technické výnosy a náklady a netechnický účet

Nejvýznamnější položky ostatních technických výnosů neživotního pojištění tvoří v roce 2017 rozpuštění opravné položky za pojištěním průmyslu ve výši 30 840 tis. Kč a rozpuštění restrukturalizační rezervy z pojištění průmyslu ve výši 7 500 tis. Kč. Dále obsahuje kurzové rozdíly ve výši 439 tis. Kč (2016: 810 tis. Kč).

Ostatní technické náklady neživotního pojištění ve výši 48 215 tis. Kč (2016: 71 339 tis. Kč) zahrnují zejména náklady na bonusy ve výši 39 977 tis. Kč (2016: 35 907 tis. Kč) a kurzové rozdíly. Opravná položka za pojištěním průmyslu ve výši 30 840 tis. Kč, která tvořila podstatnou část ostatních technických nákladů v roce 2016, byla v průběhu roku 2017 rozpuštěna.

Ostatní technické výnosy životního pojištění zahrnují zejména manažerský poplatek za prodej Forte fondů ve výši 58 438 tis. Kč (2016: 45 625 tis. Kč).

Ostatní technické náklady životního pojištění zahrnují položky vztahující se k nákladům na bonusy ve výši 55 461 tis. Kč (2016: 69 137 tis. Kč) a na provize spojené s aktivy pod správou 159 809 tis. Kč (2016: 142 758 tis. Kč).

4.23. Převody nákladů mezi technickými účty a netechnickým účtem

Celková výše nákladů, které byly převedeny mezi technickým účtem životního pojištění, neživotního pojištění a netechnickým účtem na základě klíče, uvedeného v kap. 2.14., činila ke dni účetní závěrky 359 032 tis. Kč (2016: 313 069 tis. Kč).

4.24. Transakce se spřízněnými stranami

(údaje v tis. Kč)	2017	2016
Výnosy vůči společnostem ve skupině		
Předepsané pojistné	436 630	438 516
Výnosy z investic	664 138	675 870
Ostatní výnosy	58 608	12 119
Provize – zajišťitel	38 027	33 587
Předepsané pojistné postoupené zajišťiteli	-268 649	-492 434
Podíl zajišťitele na použití rezervy živ. poj.	-583 934	-402 652
Podíl zajišťitele na použití rezervy na poj. události	-12 838	-5 323
Výnosy celkem	331 982	259 683
Náklady vůči společnostem ve skupině		
Provize/Variabilní bonusy	483 974	460 203
Podíl zajišťitele na nákladech na pojistná plnění	-460 812	-269 991
Náklady související s investicemi (čas. rozl. swapů)	907 115	952 235
Podíl zajišťitele na tvorbě rezervy živ. poj.	-401 753	-694 352
Podíl zajišťitele na tvorbě rezervy na poj. události	-10 576	-3 740
Ostatní náklady	50 495	45 484
Náklady celkem	568 444	489 839
Pohledávky vůči společnostem ve skupině		
Cenné papíry a jiné investice	2 694 773	2 946 481
Běžné účty a depozita	1 038 015	1 847 962
Pohledávky z pojištění	69 407	46 040
Přechodné účty aktiv	183 592	183 840
Pohledávky celkem	3 985 787	5 024 324
Závazky vůči společnostem ve skupině		
Závazky ze zajištění a ostatní závazky	100 002	103 939
Oceňovací rozdíl – měnové swapy	183 289	1 720 235
Rezerva na pojistné živ. pojištění – zajišťitel	-2 320 542	-2 685 143
Rezerva na pojistné z poj. událostí – zajišťitel	-2 236	-1 065
Přechodné účty pasiv (doh. pol. pasivní)	173 946	145 154
Závazky celkem	-1 865 541	-716 880

4.25. Výsledek hospodaření

(údaje v tis. Kč)	2017	2016
Neživotní pojištění	95 155	114 106
Životní pojištění	388 412	420 994
Netechnický účet (před zdaněním)	44 230	70 392
Hospodářský výsledek před zdaněním	527 797	605 492
Daň z příjmu a ostatní daně	90 527	118 532
Hospodářský výsledek za účetní období	437 270	486 960

4.26. Osobní a obdobné náklady

Osobní a obdobné náklady vyplacené společností dosáhly následující výše:

2017				
(údaje v tis. Kč)	Průměrný přepočtený stav	Mzdové náklady	Soc. a zdrav. zabezpečení	Osobní náklady celkem
Zaměstnanci	180	127 044	38 847	165 891
Vedení společnosti	6	20 246	4 198	24 444
Celkem	186	147 290	43 045	190 335

2016				
(údaje v tis. Kč)	Průměrný přepočtený stav	Mzdové náklady	Soc. a zdrav. zabezpečení	Osobní náklady celkem
Zaměstnanci	173	117 234	36 610	153 844
Vedení společnosti	6	20 935	4 402	25 337
Celkem	179	138 169	41 012	179 181

K 31. 12. 2017 umožňuje společnost sedmnácti pracovníkům používání služebního automobilu i pro soukromé účely (k 31. 12. 2016 osmnácti pracovníkům). Kromě této výhody společnost neposkytla žádné zálohy, půjčky a úvěry členům statutárních, řídicích a dozorčích orgánů.

4.27. Zajištění

Celkový výsledek zajištění

(údaje v tis. Kč)	2017	2016
Podíl zajištětele na pojistném	-327 918	-575 843
Podíl zajištětele na pojistném plnění	474 551	319 105
Provize	55 117	52 597
Saldo zajištění	201 750	-204 141
Podíl zajištětele na tvorbě a čerpání rezerv	-184 641	234 189
Výsledek zajištění	17 109	30 048

Zůstatek pohledávek a závazků za zajistiteli je následující:

(údaje v tis. Kč)	31. 12. 2017	31. 12. 2016
Pohledávka za zajistiteli	160	281
Dohadná položka aktivní	64 142	58 347
Závazky ze zajištění	-64 880	-36 048
Dohadná položka pasivní	-24 045	-19 105
Čistá pohledávka (závazek) za zajistiteli	-24 623	3 475

5. Závazky neuvedené v účetní závěrce

Společnost si není vědoma žádných potenciálních závazků neuvedených v účetní závěrce.

6. Významné události, které nastaly po datu účetní závěrky

Ke dni sestavení účetní závěrky nejsou vedení společnosti známy žádné události, které by si vyžádaly úpravu účetní závěrky společnosti.

Navrhované rozdělení zisku roku 2017 není k datu vydání přílohy k účetní závěrce za rok 2017 známo.

Zpráva o vztazích mezi propojenými osobami za účetní období roku 2017

(dále jen „**zpráva o vztazích**“)

Komerční pojišťovna, a.s., se sídlem Praha 8, Karolinská 1, č. p. 650, PSČ 186 00, IČO 63998017, zapsaná v obchodním rejstříku, vedeném Městským soudem v Praze, oddíl B, vložka 3362 (dále jen „**Společnost**“), je součástí podnikatelského seskupení (koncernu), ve kterém existují následující vztahy mezi Společností a jí ovládající osobou a dále vztahy mezi Společností a osobami ovládanými stejnou ovládající osobou (dále jen „**podnikatelské seskupení**“).

Tato zpráva o vztazích byla vypracována v souladu s ustanovením § 82 a násl. zákona č. 90/2012 Sb., o obchodních společnostech a družstvech, (zákon o obchodních korporacích) za účetní období roku 2017 – tj. od 1. 1. 2017 do 31. 12. 2017 (dále jen „**účetní období**“).

I. Úvod

Struktura vztahů mezi osobami v rámci podnikatelského seskupení

Společnost byla v období od 1. 1. 2017 do 31. 12. 2017 součástí koncernu společnosti Société Générale S.A., se sídlem 29, BLD Hausmann, 75009 Paříž, Francie, číslo registrace ve francouzském obchodním rejstříku: R.C.S. Paris B552120222 (1955 B 12022) (dále jen „**SG**“ nebo „**SG Paříž**“). Struktura vztahů skupiny KB je uvedena níže a struktura vztahů celé skupiny SG je uvedena v příloze:

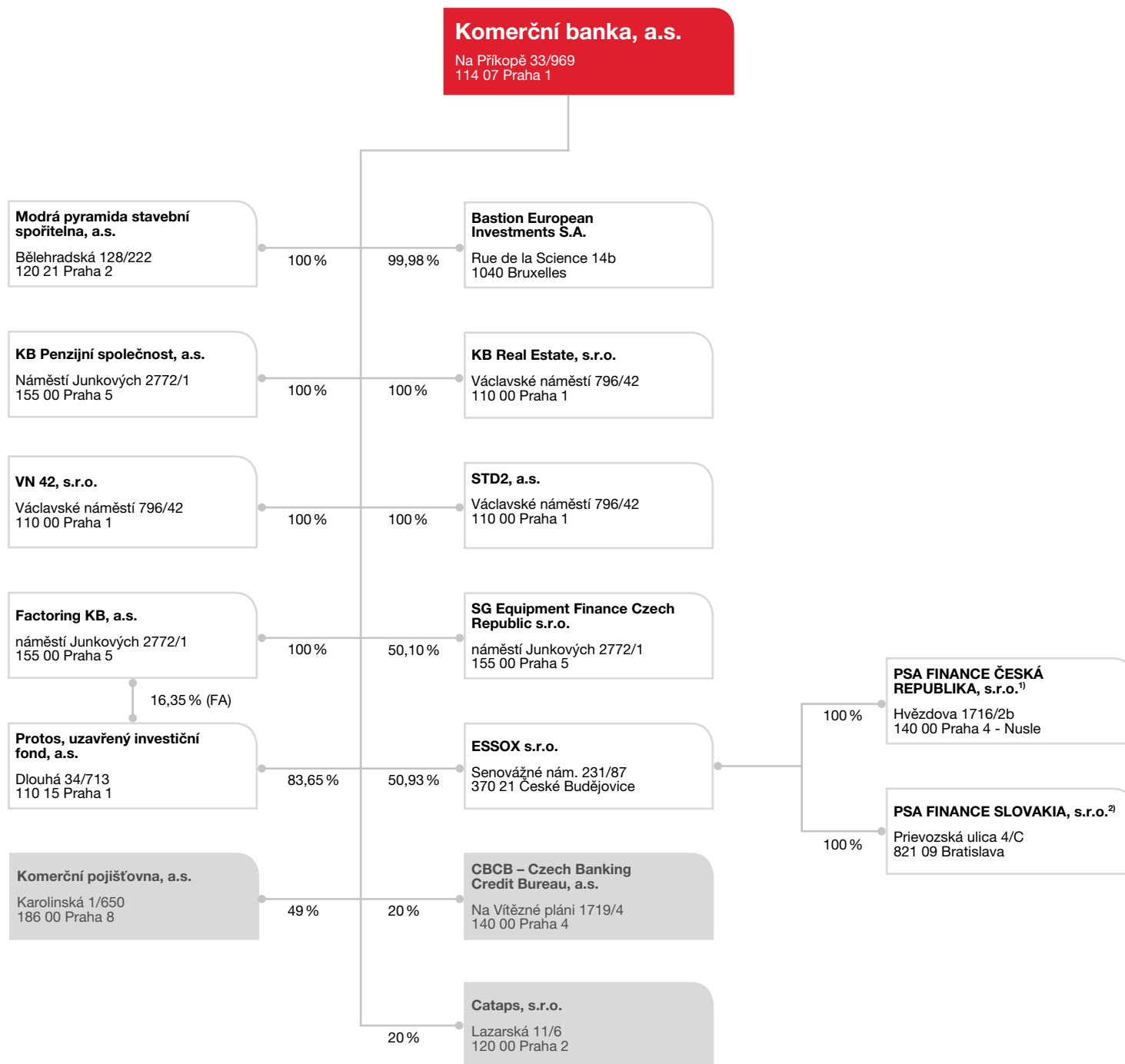

¹⁾ Společnost sfúzovala k 1. 1. 2018 se společností ESSOX s.r.o.

²⁾ Společnost k 1. 1. 2018 změnila obchodní firmu na ESSOX Finance, s.r.o., a sídlo na Karadžičova 16, 821 08 Bratislava, Slovensko.
Pozn.: Výše jsou uvedena % na vlastním kapitálu, která se mohou lišit od % podílu na hlasovacích právech.

V účetním období roku 2017 měla Společnost vztahy s následujícími osobami, které jsou součástí koncernu:¹⁾

Společnost	Sídlo	Podíl SG na hlasovacích právech Společnosti
ESSOX s.r.o.	Senovážné náměstí 231/7, 370 21 České Budějovice	100 %
ALD Automotive s.r.o.	U Stavoservisu 527/1, 108 00 Praha 10	100 %
KB Penzijní společnost, a.s.	náměstí Junkových 1, 155 00 Praha 5	100 %
Komerční banka, a.s.	Na Příkopě 33, 114 07 Praha 1	60,735 %
Modrá pyramida stavební spořitelna, a.s.	Bělehradská 128/222, 120 21 Praha 2	100 %
SG Equipment Finance Czech Republic s.r.o.	náměstí Junkových 1, 155 00 Praha 5	100 %
Société Générale S.A.	29, BLD Hausmann, 75009 Paříž, Francie	
Sogecap S.A.	Tour D2, 17 bis, place des Reflets, 92919 Paris La Défense Cedex, Francie	100 %
Sogelife Bulgaria IJSC	Osogovo 38-40 street, Cristal Building, Sofia 1303, Bulharsko	100 %
BRD Finance	Rue Ion Mihalache no.1-7, Tour BRD, Secteur 1, Bucarest, Rumunsko	100 %
BRD Societe Generale SA	B-dul Ion Mihalache no.1-7, Tour BRD, Secteur 1, Bucarest, Rumunsko	100 %
Hanseatic Bank GmbH & Co KG	Bramfelder Chaussee 101, Hamburg, Německo	75 %
Sogelease Bulgaria Ltd.	73 Aleksandar Stamboliyski Blvd, Sofia 1303, Bulharsko	100 %
Sogessur SA	Tour D2, 17 bis place des Reflets – 92919 Paris La Défense Cedex, Francie	100 %
Societe Generale Corporate Investment Banking	29, BLD Hausmann, 75009 Paříž, Francie	100 %
Sogelife Luxembourg SA	11, Avenue Emilie Reuter, L-2420 Luxembourg	100 %
Société Générale EXPRESSBANK AD	92 bd, Vladislav Varnenchik Str., 9000 Varna, Bulharsko	99,74 %

¹⁾ Jedná se o společnosti ovládané SG Paříž, jak v linii přímé, tak nepřímé ve smyslu § 74 odst. 1 zákona o obchodních korporacích.

Úloha společnosti v koncernu

Společnost je součástí finanční skupiny Komerční banky a zároveň je součástí mezinárodní finanční skupiny Société Générale (dále jen „skupina SG“). Majoritním vlastníkem 51 % akcií Společnosti je pojišťovna SOGECAP, S.A., Francie (dále jen „SOGECAP“), která je 100% dceřinou společností SG. Minoritním akcionářem Společnosti s podílem 49 % je Komerční banka. Société Générale jako majoritní akcionář Komerční banky spolu jednájí ve shodě.

Společnost se zaměřuje na poskytování životního i neživotního pojištění, která vhodně doplňují bankovní a finanční produkty partnerů skupiny SG. Produkty Společnosti jsou prodávány z převážné části členy finanční skupiny KB, především distribuční sítí KB a dalšími partnery z finanční skupiny (např. Modrá Pyramida stavební spořitelna, ESSOX), ale také externími obchodními partnery.

V rámci koncernu KB poskytuje Komerční banka Společnosti licence k ochranným známkám a taktéž některé služby v oblasti informačních technologií, zpracování dat a poradenství. V rámci skupiny SG je dále sdílena některá infrastruktura informačních technologií, jakož i znalosti v oblasti pojišťovnictví a poskytování finančních služeb, vývoje finančních produktů, nástrojů a služeb, provozování informačních technologií a zpracování dat, řízení rizik, regulace finančních trhů, obchodu a podnikového managementu.

Společnost poskytuje na pravidelné bázi data společnosti Sogecap a Komerční bance – jsou to zejména data pro sestavení konsolidované účetní závěrky a konsolidovaný reporting regulátorům nebo ke zveřejnění, rozpočty, obchodní plány, plán kontinuity podnikání, opatření proti legalizaci výnosů z trestné činnosti (anti money laundering).

Společnost se nepodílí na tvorbě koncernových politik na území České republiky.

Způsob a prostředky ovládní

SOGECAP jako většinový akcionář prosazuje svůj vliv na činnost Společnosti prostřednictvím valné hromady. V průběhu roku 2017 měla společnost Sogecap dva své zástupce v čtyřčlenné dozorčí radě Společnosti. Minoritní akcionář Komerční banka měla v průběhu roku 2017 také dva zástupce v dozorčí radě Společnosti.

SOGECAP je ve smyslu § 79 zákona o obchodních korporacích ve vztahu ke Společnosti řídicí osobou, přičemž řízení probíhá po formální linii představované implementací metodik Sogecapu do vnitřních předpisů Společnosti, a to zejména v oblasti řízení rizik a kapitálové přiměřenosti (solventnost). Dále řízení probíhá po neformální linii formou konzultací v jednotlivých oblastech činnosti Společnosti.

II. Vztahy v rámci podnikatelského seskupení

A. Významná jednání učiněná v účetním období na popud nebo v zájmu ovládající osoby nebo jí ovládaných osob a týkající se majetku přesahujícího 10 % vlastního kapitálu

Na základě rozhodnutí valné hromady ze dne 28. dubna 2017 byla majoritnímu akcionáři společnosti SOGECAP vyplacena dividenda za rok 2016 ve výši 210 171 000 Kč. Valná hromada schválila výplatu dividend za rok 2016 taktéž pro společnost Komerční banka, a.s., Česká republika ve výši 201 909 000 Kč.

B. Přehled vzájemných smluv mezi osobou ovládanou a osobou ovládající nebo mezi osobami ovládanými

Název smlouvy (případně předmět smlouvy pokud není dáno názvem)	Smluvní strana	Datum uzavření smlouvy
Všeobecné smluvní podmínky fleet management + dodatek č. 1	ALD Automotive s.r.o.	1. 1. 2014
Smlouva o obstarání služeb	ALD Automotive s.r.o.	16. 9. 2015
Smlouva o obstarání služeb	ALD Automotive s.r.o.	17. 12. 2015
Smlouvy o obstarávání služeb č. 150081239, 150081247, 150081232	ALD Automotive s.r.o.	5. 6. 2017
Smlouvy o obstarání služeb č. 150080869, 150080868, 150080863, 150080864, 150080865, 150080866, 150080867	ALD Automotive s.r.o.	19. 5. 2017
Smlouva o obstarání služeb č. 150079273	ALD Automotive s.r.o.	23. 3. 2017
Kolektivní pojištění pro krytí ztrát zneužití kreditní karty č. 3220000000 (ze dne 1. 11. 2010) + 12 dodatků	BRD – Groupe Sociétés Générale S.A.	1. 11. 2010
Kolektivní pojištění pro krytí ztrát zneužití kreditní karty č. 3160000000 (ze dne 17. 11. 2009) + 8 dodatků	BRD Finance	17. 11. 2009
Smlouva o zpracování osobních údajů (ze dne 1. 10. 2003)	ESSOX s.r.o.	1. 10. 2003
Smlouva o kolektivním pojištění k úvěrům společnosti ESSOX s.r.o. č. 3020000000 (ze dne 1. 8. 2004) + 1 dodatek	ESSOX s.r.o.	1. 8. 2004
Smlouva o kolektivním pojištění k revolvingovým úvěrům a futuro kartám společnosti ESSOX s.r.o. č. 3030000000 (ze dne 1. 9. 2004) + 4 dodatky	ESSOX s.r.o.	1. 9. 2004
Smlouva o kolektivním pojištění k revolvingovým úvěrům a kreditním kartám společnosti ESSOX s.r.o. č. 3050000000 (ze dne 1. 12. 2004) + 3 dodatky	ESSOX s.r.o.	1. 12. 2004
Smlouva o kolektivním pojištění k úvěrům společnosti ESSOX s.r.o. č. 3070000000 (ze dne 1. 4. 2005) + 7 dodatků	ESSOX s.r.o.	1. 4. 2005
Smlouva o finanční kompenzaci ve formě podílu na zisku (ze dne 30. 11. 2005) + 6 dodatků	ESSOX s.r.o.	30. 11. 2005
Smlouva o kolektivním pojištění ke spotřebitelským úvěrům společnosti ESSOX s.r.o. č. 3090000000 (1. 8. 2006) + 3 dodatky	ESSOX s.r.o.	1. 8. 2006
Smlouva o kolektivním pojištění ke spotřebitelským úvěrům společnosti ESSOX s.r.o. č. 3100000000 (ze dne 1. 8. 2007) + 3 dodatky	ESSOX s.r.o.	1. 8. 2007
Smlouva o kolektivním pojištění revolvingových úvěrů a kreditních karet ESSOX č. 3110000000 (ze dne 29. 2. 2008) + 2 dodatky	ESSOX s.r.o.	29. 2. 2008
Smlouva o kolektivním pojištění k revolvingovým úvěrům a kreditním kartám společnosti ESSOX č. 3120000000 (ze dne 1. 6. 2008) + 2 dodatky	ESSOX s.r.o.	1. 6. 2008
Smlouva o kolektivním pojištění ke spotřebitelským úvěrům společnosti č. 3130000000 (ze dne 2. 1. 2009) + 1 dodatek	ESSOX s.r.o.	2. 1. 2009
Smlouva o kolektivním pojištění k leasingovým a úvěrovým smlouvám společnosti ESSOX s.r.o. č. 3180000000 (ze dne 1. 6. 2010) + 2 dodatky	ESSOX s.r.o.	1. 6. 2010
Rámcová smlouva o spolupráci v rámci skupiny DSFS v ČR (ze dne 6. 3. 2012)	ESSOX s.r.o.	6. 3. 2012
Smlouva o skupinovém pojištění (ze dne 30. 3. 2009) + 6 dodatků	Hanseatic Bank GmbH & Co KG	30. 3. 2009
Group Insurance Contract + 2 dodatky	Hanseatic Bank GmbH & Co KG	30. 11. 2014
Group Insurance Contract + 2 dodatky	Hanseatic Bank GmbH & Co KG	9. 3. 2016
Group Insurance Contract for SicherReise Insurance (ze dne 22. 5. 2017)	Hanseatic Bank GmbH & Co KG	22. 5. 2017
Smlouva o zpracování osobních údajů (ze dne 10. 10. 2002)	KB Penzijní společnost, a.s.	10. 10. 2002
Smlouva o spolupráci v oblasti penzijního připojištění se státním příspěvkem (ze dne 18. 8. 2003)	KB Penzijní společnost, a.s.	18. 8. 2003
Rámcová smlouva o spolupráci č. 3010000245 (PROGRAM SPEKTRUM) (ze dne 17. 10. 2006) + 2 dodatky	KB Penzijní společnost, a.s.	17. 10. 2006
Smlouva o zpracování osobních údajů a o spolupráci (ze dne 21. 1. 2013)	KB Penzijní společnost, a.s.	21. 1. 2013

Název smlouvy (případně předmět smlouvy pokud není dáno názvem)	Smluvní strana	Datum uzavření smlouvy
Poskytnutí konzultace v oblasti výpočtu pojistnětechnických rezerv za rok 2014 + 3 dodatky	KB Penzijní společnost, a.s.	10. 12. 2014
Smlouva o spolupráci (ze dne 27. 12. 2000)	Komerční banka, a.s.	27. 12. 2000
Smlouva o poskytování služeb na trhu krátkodobých dluhopisů (ze dne 23. 10. 2001)	Komerční banka, a.s.	23. 10. 2001
Pojistná smlouva o skupin. pojištění osob (ze dne 9. 1. 2003) + 8 dodatků	Komerční banka, a.s.	9. 1. 2003
Rámcová smlouva o spolupráci mezi KB a KP, Pojistný program Spektrum (ze dne 28. 1. 2003) č. 3010000235 + 4 dodatky	Komerční banka, a.s.	28. 1. 2003
Smlouva o nájmu nebytových prostor – Jihlava (ze dne 31. 1. 2003) + 8 dodatků	Komerční banka, a.s.	31. 1. 2003
Smlouva o kolektivním pojištění Patron (ze dne 25. 8. 2003) + 1 dodatek	Komerční banka, a.s.	25. 8. 2003
Smlouva o používání safesové schránky KB (2 smlouvy)	Komerční banka, a.s.	21. 11. 2003
Smlouva o kolektivním pojištění ke kreditním kartám Komerční banky, a.s., č. 3040000000 (ze dne 1. 11. 2004) + 3 dodatky	Komerční banka, a.s.	1. 11. 2004
Licenční smlouva (ze dne 20. 12. 2004) + 1 dodatek	Komerční banka, a.s.	20. 12. 2004
Smlouva o zřízení a vedení běžného účtu v Kč Komerční bankou (ze dne 21. 1. 2005) + 2 dodatky	Komerční banka, a.s.	21. 1. 2005
Smlouva o nájmu nebytových prostor (Brno) (ze dne 31. 5. 2005)	Komerční banka, a.s.	31. 5. 2005
Dohoda o spolupráci (ze dne 22. 9. 2005)	Komerční banka, a.s.	22. 9. 2005
Rámcová smlouva o zpracování osobních údajů uzavřená mezi KB a KP (ze dne 24. 3. 2006)	Komerční banka, a.s.	24. 3. 2006
Smlouva o zprostředkování „PATRON“ (ze dne 25. 4. 2006)	Komerční banka, a.s.	25. 4. 2006
Smlouva o zprostředkování „PROFI PATRON“ (ze dne 25. 4. 2006)	Komerční banka, a.s.	25. 4. 2006
Smlouva o zprostředkování „RISK LIFE FOR MORTGAGE LOANS“ (ze dne 25. 4. 2006) + 4 dodatky	Komerční banka, a.s.	25. 4. 2006
Smlouva o zprostředkování „PROFI MERLIN“ (ze dne 25. 4. 2006) + 2 dodatky	Komerční banka, a.s.	25. 4. 2006
Smlouva o zprostředkování „MERLIN“ (ze dne 25. 4. 2006) + 2 dodatky	Komerční banka, a.s.	25. 4. 2006
Smlouva o zprostředkování „PROGRAM VITAL A PROGRAM VITAL PLUS“ (ze dne 25. 4. 2006) + 2 dodatky	Komerční banka, a.s.	25. 4. 2006
Smlouva o zprostředkování „VITAL GRANT“ (ze dne 25. 4. 2006) + 2 dodatky	Komerční banka, a.s.	25. 4. 2006
Smlouva o zprostředkování „VITAL“ (ze dne 25. 4. 2006) + 5 dodatků	Komerční banka, a.s.	25. 4. 2006
Dohoda o spolupráci při zajištění výplaty (ze dne 29. 5. 2006)	Komerční banka, a.s.	29. 5. 2006
Smlouva o zprostředkování „TRAVEL INSURANCE“ (ze dne 14. 6. 2006) + 3 dodatky	Komerční banka, a.s.	14. 6. 2006
Smlouva o poskytování služeb přímého bankovníctví s identifikačním číslem Klienta (ze dne 31. 8. 2006)	Komerční banka, a.s.	31. 8. 2006
Smlouva o distribuci produktu Vital Invest (ze dne 4. 10. 2006) + 33 dodatků	Komerční banka, a.s.	4. 10. 2006
Smlouvy o poskytování přímého bankovníctví/Příkaz k administraci (5. 10. 2006)	Komerční banka, a.s.	5. 10. 2006
Smlouva o TVIS/STVIS a spotových transakcích (ze dne 7. 12. 2006)	Komerční banka, a.s.	7. 12. 2006
Smlouva o zprostředkování prodeje produktu „VITAL PREMIUM“ (ze dne 18. 12. 2006) + 8 dodatků	Komerční banka, a.s.	18. 12. 2006
Smlouva o přijímání platebních karet – Internet (ze dne 29. 3. 2007) + 1 dodatek	Komerční banka, a.s.	29. 3. 2007
Dohoda o poskytnutí čtečky čipových karet (ze dne 2. 4. 2007)	Komerční banka, a.s.	2. 4. 2007
Dohoda o zasílání elektronických zpráv o zúčtování (ze dne 5. 6. 2007)	Komerční banka, a.s.	5. 6. 2007
Rámcová smlouva o distribuci (ze dne 22. 6. 2007) + 1 dodatek	Komerční banka, a.s.	22. 6. 2007
Smlouva o užívání bezpečnostní schránky (ze dne 16. 7. 2007)	Komerční banka, a.s.	16. 7. 2007
Smlouva o kolektivním pojištění ke spotřebitelským úvěrům č. 3010000000 (ze dne 1. 8. 2007) + 6 dodatků	Komerční banka, a.s.	1. 8. 2007
Smlouva o vzájemné spolupráci (ze dne 1. 8. 2007) + 1 dodatek	Komerční banka, a.s.	1. 8. 2007
Smlouva o kolektivním pojištění ke kreditním kartám Komerční banky, a.s., č. 3040000000 (ze dne 1. 11. 2007) + 3 dodatky	Komerční banka, a.s.	1. 11. 2007
Dohoda o ukončení smlouvy o připojení na Hlasový informační systém KB (ze dne 10. 4. 2008)	Komerční banka, a.s.	10. 4. 2008
Dohoda o zúčtování poplatků (ze dne 1. 10. 2008)	Komerční banka, a.s.	1. 10. 2008
Smlouva o spolupráci v rámci skupiny o dani z přidané hodnoty (ze dne 21. 11. 2008) + 2 dodatky (Dodatek č. 2 ze dne 9. 9. 2014)	Komerční banka, a.s.	21. 11. 2008
Smlouva o kolektivním pojištění k platebním kartám č. 2149500001 (ze dne 26. 1. 2009) + 9 dodatků	Komerční banka, a.s.	26. 1. 2009

Název smlouvy (případně předmět smlouvy pokud není dáno názvem)	Smluvní strana	Datum uzavření smlouvy
Smlouva o zprostředkování produktu „Vital Plus“ (ze dne 14. 4. 2009) + 4 dodatky	Komerční banka, a.s.	14. 4. 2009
Smlouva o kolektivnímu pojištění k úvěrům č. 3140000000 (ze dne 5. 5. 2009) + 2 dodatky	Komerční banka, a.s.	5. 5. 2009
Separate distribution Agreement for product „Brouček“ + 5 Amendments (dodatků)	Komerční banka, a.s.	15. 6. 2009
Smlouva o nájmu nebytových prostor, věcí movitých a úhradě služeb spojených s jejich užíváním – Ostrava (ze dne 30. 9. 2009) +2 dodatky	Komerční banka, a.s.	30. 9. 2009
Smlouva o kolektivním pojištění produktu „MERLIN“ a „PROFI MERLIN“ č. 3170000000 (ze dne 5. 10. 2009) + 8 dodatků	Komerční banka, a.s.	5. 10. 2009
Custody smlouva pro produkt „VITAL INVEST FORTE“ (ze dne 6. 10. 2009) + 2 dodatky	Komerční banka, a.s.	6. 10. 2009
Rámcová smlouva o sjednávání termínovaných vkladů s individuální úrokovou sazbou (ze dne 22. 10. 2009)	Komerční banka, a.s.	22. 10. 2009
Smlouva o kolektivním pojištění nákupu zboží ke kreditním kartám KB č. 3190000000 (ze dne 29. 10. 2009) + 1 dodatek	Komerční banka, a.s.	29. 10. 2009
Smlouva o spolupráci při ocenění portfolia (ze dne 9. 12. 2009)	Komerční banka, a.s.	9. 12. 2009
Smlouva o přijímání elektronických plateb prostřednictvím služby Moje platba (ze dne 14. 12. 2009)	Komerční banka, a.s.	14. 12. 2009
Smlouva o poskytování služeb call centra (ze dne 31. 12. 2009)	Komerční banka, a.s.	31. 12. 2009
Smlouva o poskytování služeb – outsourcing (HR služby) (ze dne 21. 4. 2010) + 1 dodatek	Komerční banka, a.s.	21. 4. 2010
Custody smlouva ze dne (7. 7. 2010) + 2 dodatky	Komerční banka, a.s.	7. 7. 2010
Smlouva o mlčenlivosti (ze dne 9. 7. 2010)	Komerční banka, a.s.	9. 7. 2010
Rámcová smlouva o poskytování IT služeb (ze dne 14. 9. 2010)	Komerční banka, a.s.	14. 9. 2010
Přistoupení k Pravidlům spolupráce KB a členů Skupiny v oblasti sourcingu a nákupu (ze dne 15. 10. 2010)	Komerční banka, a.s.	15. 10. 2010
Smlouva o dvou typech kolektivního pojištění ke kreditním kartám „A KARTA“ a „LADY“ Komerční banky č. 3230000000 (ze dne 1. 4. 2011) + 1 dodatek	Komerční banka, a.s.	1. 4. 2011
Smlouva o nájmu nebytových prostor, věcí movitých a úhradě služeb spojených s jejich užíváním – Hradec Králové (ze dne 29. 8. 2011) + 2 dodatky	Komerční banka, a.s.	29. 8. 2011
Rámcová smlouvou o obchodování na finančním trhu (ze dne 3. 10. 2011)	Komerční banka, a.s.	3. 10. 2011
Smlouvy o zástavě cenných papírů (ze dne 3. 10. 2011)	Komerční banka, a.s.	3. 10. 2011
Smlouva o kolektivním pojištění „Profi pojištění plateb“ č. 3250000000 (ze dne 7. 12. 2011) + 2 dodatky	Komerční banka, a.s.	7. 12. 2011
Smlouva o kolektivním pojištění „Moje pojištění plateb“ č. 3240000000 (ze dne 7. 12. 2011) + 2 dodatky	Komerční banka, a.s.	7. 12. 2011
Díličí smlouva č. 1 (ze dne 22. 2. 2012) k Rámcové smlouvě o poskytování IT služeb (ze dne 14. 9. 2010)	Komerční banka, a.s.	22. 2. 2012
Díličí smlouva č. 2 (ze dne 22. 2. 2012) k Rámcové smlouvě o poskytování IT služeb (ze dne 14. 9. 2010) + 1 dodatek	Komerční banka, a.s.	22. 2. 2012
Díličí smlouva č. 3 (ze dne 22. 2. 2012) k Rámcové smlouvě o poskytování IT služeb (ze dne 14. 9. 2010) + 2 dodatky	Komerční banka, a.s.	22. 2. 2012
Díličí smlouva č. 4 (ze dne 22. 2. 2012) k Rámcové smlouvě o poskytování IT služeb (ze dne 14. 9. 2010) + 2 dodatky	Komerční banka, a.s.	22. 2. 2012
Smlouva o skupinovém rizikovém pojištění pro zaměstnance č. 3280000000 (ze dne 29. 2. 2012) + 8 dodatků	Komerční banka, a.s.	29. 2. 2012
Dohoda o spolupráci (ze dne 29. 6. 2012) při provádění Smlouvy o skupinovém rizikovém pojištění pro zaměstnance č. 3280000000, ve znění dodatku č.1 ze dne 29. 6. 2012 (ze dne 29. 2. 2012)	Komerční banka, a.s.	29. 2. 2012
Smlouva o zástavě cenných papírů (ze dne 2. 7. 2012)	Komerční banka, a.s.	2. 7. 2012
Dohoda o stanovení individuálních cen (ze dne 30. 8. 2012) + 2 dodatky	Komerční banka, a.s.	30. 8. 2012
Díličí smlouva č. 5 – Poskytování notifikační služby (ze dne 7. 9. 2012) + 1 dodatek	Komerční banka, a.s.	7. 9. 2012
Rámcová smlouva o obchodování na finančním trhu (ze dne 19. 11. 2012)	Komerční banka, a.s.	19. 11. 2012
Smlouva o zprostředkování produktu Vital Premium v EUR (ze dne 23. 11. 2012) + 2 dodatky	Komerční banka, a.s.	23. 11. 2012
Smlouva o spolupráci (ze dne 21. 12. 2012) č. 000020484/0000 (tzn. Cooperation agreement) + 2 dodatky	Komerční banka, a.s.	21. 12. 2012
Rámcová smlouva o odškodnění klientů (ze dne 21. 1. 2013)	Komerční banka, a.s.	21. 1. 2013
Smlouva o kolektivním pojištění ke korporátním kartám a zlatým korporátním kartám č. 3290000000 (ze dne 21. 1. 2013)	Komerční banka, a.s.	21. 1. 2013
Smlouva o zástavě cenných papírů (ze dne 28. 3. 2013)	Komerční banka, a.s.	28. 3. 2013

Název smlouvy (případně předmět smlouvy pokud není dáno názvem)	Smluvní strana	Datum uzavření smlouvy
Smlouva o zástavě cenných papírů (ze dne 10. 4. 2013)	Komerční banka, a.s.	10. 4. 2013
Rámcová smlouva o obchodování na finančním trhu – zvláštní ustanovení (ze dne 11. 4. 2013)	Komerční banka, a.s.	11. 4. 2013
Smlouva o poskytování poradenství v oblasti BI (ze dne 26. 6. 2013) + 2 dodatky	Komerční banka, a.s.	26. 6. 2013
Smlouva o volitelném kolektivním pojištění ke spotřebitelským úvěrům č. 3300000000 (ze dne 28. 8. 2013)	Komerční banka, a.s.	28. 8. 2013
Smlouva o zprostředkování pro produkt rizikového životního pojištění „MOJE JISTOTA“ (ze dne 27. 9. 2013) + 3 dodatky	Komerční banka, a.s.	27. 9. 2013
Smlouva o zástavě cenných papírů (ze dne 21. 11. 2013)	Komerční banka, a.s.	21. 11. 2013
Smlouva o vydání a používání platební karty (H. Endlerová)	Komerční banka, a.s.	1. 2. 2014
Příkaz k administraci	Komerční banka, a.s.	13. 2. 2014
Zápis o dohodě o neposkytnutí slevy na správních nákladech v případě dožití smluv produktu Vital Plus	Komerční banka, a.s.	7. 4. 2014
Pojištění členů statutárních orgánů skupiny KB/SG proti pracovnímu úrazu a nemoci z povolání	Komerční banka, a.s.	1. 7. 2014
Díčí smlouva č. 6 – Poskytování služeb pro řešení technické infrastruktury WEBEX, ref.č. 0000021303/0000	Komerční banka, a.s.	1. 8. 2014
Smlouva o zřízení a vedení běžného účtu	Komerční banka, a.s.	25. 8. 2014
Příkaz k administraci	Komerční banka, a.s.	25. 8. 2014
Smlouva o zřízení a vedení běžného účtu	Komerční banka, a.s.	13.10.2014
Příkaz k administraci	Komerční banka, a.s.	17. 10. 2014
Příkaz k zápisu zástavního práva	Komerční banka, a.s.	31. 10. 2014
Rámcová smlouva o obchodování na finančním trhu + 1 dodatek	Komerční banka, a.s.	5. 11. 2014
Smlouva o zástavě cenných papírů	Komerční banka, a.s.	5. 11. 2014
Příkaz k administraci	Komerční banka, a.s.	26. 11. 2014
Příkaz k zápisu zástavního práva	Komerční banka, a.s.	26. 11. 2014
Smlouva o zástavě cenných papírů	Komerční banka, a.s.	1. 12. 2014
Příkaz k administraci	Komerční banka, a.s.	12. 12. 2014
Service level agreement – spolupráce v oblasti Účetnictví a Výkaznictví	Komerční banka, a.s.	1. 1. 2015
Příkaz k zápisu zástavního práva	Komerční banka, a.s.	26. 1. 2015
Smlouva o zástavě cenných papírů	Komerční banka, a.s.	30. 1. 2015
Distribution Agreement for product VITAL PREMIUM IN USD	Komerční banka, a.s.	31. 3. 2015
Dohoda o poskytování cash-poolingu fiktivního pro samostatný právní subjekt	Komerční banka, a.s.	23. 6. 2015
Příkaz k administraci	Komerční banka, a.s.	31. 8. 2015
Dohoda o poskytnutí čtečky čipových karet	Komerční banka, a.s.	1. 10. 2015
Příkaz k administraci	Komerční banka, a.s.	1. 10. 2015
Smlouva poskytování služeb – outsourcing – BI služby	Komerční banka, a.s.	10. 12. 2015
Smlouva poskytování služeb – outsourcing – BI služby (SOL2)	Komerční banka, a.s.	10. 12. 2015
Příkaz k administraci	Komerční banka, a.s.	22. 12. 2015
Smlouva o zřízení a vedení běžného účtu	Komerční banka, a.s.	22. 12. 2015
Příkaz k administraci	Komerční banka, a.s.	14. 4. 2016
Separate Distribution Agreement for product „MojePojištění majetku“ + 1 dodatek	Komerční banka, a.s.	25. 4. 2016
Smlouva o obstarání koupě nebo prodeje cenných papírů + 1 dodatek	Komerční banka, a.s.	12. 5. 2016
Smlouva o debetní kartě Profi Visa (Z. Viktorín)	Komerční banka, a.s.	10. 6. 2016
Smlouva o debetní kartě (L. Pittner)	Komerční banka, a.s.	28. 6. 2016
Smlouva o úhradě pojistného a úhradě odměny pojišťovacího makléře	Komerční banka, a.s.	30. 6. 2016
Příkaz k administraci	Komerční banka, a.s.	7. 7. 2016
Group Insurance Agreement on work-related accident and occupational disease insurance for members of the board of directors and administrators of the financial group of Komerční banka/Société Générale no. 334000000 + 1 dodatek	Komerční banka, a.s.	13. 7. 2016
Smlouva o debetní kartě (Pavel Jílek)	Komerční banka, a.s.	25. 7. 2016
Dohoda o spolupráci při provádění Group Insurance Agreement on work-related accident and occupational disease insurance for members of the board of directors and administrators of the financial group of Komerční banka/Société Générale no. 334000000	Komerční banka, a.s.	4. 8. 2016

Název smlouvy (případně předmět smlouvy pokud není dáno názvem)	Smluvní strana	Datum uzavření smlouvy
Smlouva o debetní kartě (M. Jirásek)	Komerční banka, a.s.	30. 8. 2016
Příkaz k administraci	Komerční banka, a.s.	30. 8. 2016
Plná moc (zřízení A. Vítkové)	Komerční banka, a.s.	29. 9. 2016
Smlouva o debetní kartě (Catherine de la Croix) + 1 dodatek	Komerční banka, a.s.	16. 11. 2016
Příkaz k administraci	Komerční banka, a.s.	22. 11. 2016
Dohoda o úhradě nákladů za užívání licence IBM Websphere application Server	Komerční banka, a.s.	1. 2. 2017
Příkaz k administraci	Komerční banka, a.s.	10. 5. 2017
Příkaz k administraci	Komerční banka, a.s.	16. 6. 2017
Smlouva o debetní kartě (Jana Lovětínská)	Komerční banka, a.s.	29. 8. 2017
Smlouva o debetní kartě (Hana Šabacká)	Komerční banka, a.s.	29. 8. 2017
Výpověď smlouvy o vydání platební karty (Lenka Burešová)	Komerční banka, a.s.	31. 8. 2017
Smlouva o zřízení a vedení běžného účtu	Komerční banka, a.s.	30. 10. 2017
Příkaz k administraci	Komerční banka, a.s.	20. 10. 2017
Díčí smlouva č. 7, Poskytování Služeb pro řešení technické infrastruktury, SOC – Vulnerability Detection (VD)	Komerční banka, a.s.	1. 4. 2017
Dohoda o ukončení smlouvy – Dohoda o spolupráci při zajištění výplaty (ze dne 3. 12. 2007)	Komerční banka, a.s.	24. 3. 2017
Dohoda o spolupráci při zajištění výplaty (ze dne 3. 12. 2007)	Komerční banka, a.s.	3. 12. 2007
Zmluva o poskytování priameho bankovníctva (ze dne 6. 3. 2012)	Komerční banka, a.s., a Komerční banka, a.s., Slovensko	6. 3. 2012
Příkaz k administraci (ze dne 9. 2. 2012)	Komerční banka, a.s., a Komerční banka, a.s., Slovensko	9. 2. 2012
Commitment Letter – Accumulator Note in CZK	Komerční banka, a.s. & Société Générale S.A.	25. 4. 2015
Smlouva o kolektivním soupojištění klientů VSSKB pro případ smrti k zajištění úvěru č. 37-9861	Modrá pyramida stavební spořitelna, a.s.	5. 12. 1995
Provozní smlouva k zajištění kolektivního soupojištění klientů VSSK	Modrá pyramida stavební spořitelna, a.s.	5. 12. 1995
Rámcová smlouva o spolupráci č. 3010000246 ze dne (ze dne 9. 4. 2008)	Modrá pyramida stavební spořitelna, a.s.	9. 4. 2008
GENERAL DISTRIBUTION AGREEMENT (Všeobecná distribuční smlouva) ze dne 15. 10. 2012, včetně Dodatku č. 2, včetně přefakturace marketingových nákladů z MPSS do KP a KP do MPSS	Modrá pyramida stavební spořitelna, a.s.	15. 10. 2012
Smlouva o distribuci produktu Moudré pojištění (ze dne 15. 10. 2012) + 3 dodatky	Modrá pyramida stavební spořitelna, a.s.	15. 10. 2012
Smlouva o distribuci produktu Rizikové životní pojištění Pyramida (ze dne 15. 10. 2012) + 2 dodatky	Modrá pyramida stavební spořitelna, a.s.	15. 10. 2012
Smlouva o poskytování zvýhodněných podmínek pro zaměstnance KP – účastníky stavebního spoření v MPSS (ze dne 1. 11. 2013)	Modrá pyramida stavební spořitelna, a.s.	1. 11. 2013
Separate Distribution Agreement for product „MojePojištění majetku“ + 1 dodatek	Modrá pyramida stavební spořitelna, a.s.	23. 9. 2016
Zápis o dohodě o snížení správních nákladů za jednorázové pojistné, běžné a mimořádné pojistné u produktu Vital Invest sloužících jako základ pro výpočet provizí	Modrá pyramida stavební spořitelna, a.s.	2. 1. 2017
Adherence letter (ze dne 3. 7. 2013)	Orange Business Czech Republic, s.r.o., Komerční banka, a.s.	3. 7. 2013
Commitment Letter – Participation note on SGI Harmonia CZK Index	Société Générale S.A. & Komerční banka, a.s.	26. 10. 2015
Commitment letter – Certus 5 Note	Société Générale S.A. & Komerční banka, a.s.	12. 1. 2016
Rámcová smlouva č. 3010001126 (Smlouva o spolupráci mezi Komerční pojišťovnou, a.s., a společností Franfinance Czech republic, s. r. o., Pojistný Program Vital (ze dne 14. 4. 2006)	Société Générale Equipment Finance	14. 7. 2004
Smlouva o zprostředkovatelské činnosti č.1, tzv. Insurance Agency Agreement (ze dne 24. 9. 2009) + 21 dodatků a Finanční protokol k dohodě	Société Générale EXPRESSBANK AD	24. 9. 2009
Certifikát pro identifikaci pojišťovacích agentů č.1 (ze dne 1. 1. 2010)	Société Générale EXPRESSBANK AD	1. 1. 2010
Kolektivní smlouva 0002 – Pojištění zakoupeného zboží zahrnuté v kartách V PAY vydaných SGEB (ze dne 1. 8. 2011) + 1 dodatek	Société Générale EXPRESSBANK AD	1. 8. 2011
Rámcová smlouva č. 1023 (ze dne 31. 8. 2012)	Société Générale EXPRESSBANK AD	31. 8. 2012

Název smlouvy (případně předmět smlouvy pokud není dáno názvem)	Smluvní strana	Datum uzavření smlouvy
Smlouva o skupinovém asistenčním pojištění pro držitele karet vydaných SGEB JSCO během cest do zahraničí – Rámcová smlouva #0001 (ze dne 5. 2. 2013)	Société Générale EXPRESSBANK AD	5. 2. 2013
Smlouva o skupinovém pojištění „Purchase Protection“ zahrnutém v platebních kartách V Pay Card vydaných společností SGEB – Rámcová pojistná smlouva #0002 (ze dne 17. 5. 2013)	Société Générale EXPRESSBANK AD	17. 5. 2013
Group Loss of employment Insurance Agreement for borrowers/co-debtors, Specification of Insurance Policy 0003 + Annex 1	Société Générale EXPRESSBANK AD	23. 2. 2015
Rámcová smlouva 0001 o cestovním pojištění pro držitele karet SG EXPRESSBANK (ze dne 15. 1. 2010) + 2 dodatky	Société Générale EXPRESSBANK AD, Sogelife Bulgaria IJSC	15. 1. 2010
Smlouva o poskytovaných poradenských službách SG (ze dne 31. 1. 2008)	Société Générale S.A.	31. 1. 2008
Commitment letter (ze dne 29. 7. 2009)	Société Générale S.A.	29. 7. 2009
Intra-Group Corporate services fees agreement + 1dodatek	Société Générale S.A.	28. 9. 2009
Commitment letter – Forte 2 (ze dne 12. 11. 2009) + 1 dodatek	Société Générale S.A.	12. 11. 2009
Smlouva vztahující se ke Smlouvě (ze dne 29. 7. 2009) ke strukturovaným produktům a jejich podmínkám (ze dne 23. 11. 2009)	Société Générale S.A.	23. 11. 2009
Celosvětový pojišťovací plán (ze dne 7. 1. 2010)	Société Générale S.A.	7. 1. 2010
Smlouva vztahující se ke strukturovaným produktům (ze dne 13. 1. 2010)	Société Générale S.A.	13. 1. 2010
Smlouva vztahující se ke strukturovaným produktům (ze dne 15. 3. 2010)	Société Générale S.A.	15. 3. 2010
Smlouva vztahující se ke strukturovaným produktům (ze dne 30. 4. 2010)	Société Générale S.A.	30. 4. 2010
Commitment Letter Forte 3 (ze dne 30. 4. 2010)	Société Générale S.A.	30. 4. 2010
Commitment Letter Forte 4 (ze dne 7. 9. 2010)	Société Générale S.A.	7. 9. 2010
Dohoda vztahující se ke Strukturovaným produktům – Forte 4 (ze dne 27. 9. 2010)	Société Générale S.A.	27. 9. 2010
Smlouva vztahující se ke strukturovaným produktům – Forte 5 (ze dne 8. 2. 2011)	Société Générale S.A.	8. 2. 2011
Smlouva vztahující se ke strukturovaným produktům – Forte 6 (ze dne 8. 2. 2011)	Société Générale S.A.	8. 2. 2011
Smlouva vztahující se ke strukturovaným produktům – Forte 7 (ze dne 8. 2. 2011)	Société Générale S.A.	8. 2. 2011
Smlouva vztahující se ke strukturovaným produktům – Forte 8 (ze dne 8. 2. 2011)	Société Générale S.A.	8. 2. 2011
Commitment letter – Forte 9 (ze dne 21. 7. 2011)	Société Générale S.A. a Komerční banka, a.s.	21. 7. 2011
Smlouva o ochraně dat – Zpracování HR údajů Société Générale (z 16. 9. 2011)	Société Générale S.A.	16. 9. 2011
Commitment letter – Optimo 6Y EMTN in CZK (ze dne 20. 9. 2011)	Société Générale S. A. a Komerční banka, a.s.	20. 9. 2011
Smlouva vztahující se ke strukturovaným produktům – Optimo (ze dne 5. 10. 2011)	Société Générale S.A.	5. 10. 2011
Smlouva vztahující se ke strukturovaným produktům – Forte 9 (ze dne 5. 10. 2011)	Société Générale S.A.	5. 10. 2011
Smlouva vztahující se k Finančním nástrojům – Optimo komodity (ze dne 7. 2. 2012)	Société Générale S.A.	7. 2. 2012
Commitment letter (Optimo Komodity II) ze dne 24. 4. 2012	Société Générale S. A. a Komerční banka a.s.	24. 4. 2012
Smlouva vztahující se k finančním nástrojům Optimo Komodity II (ze dne 24. 4. 2012)	Société Générale S.A.	24. 4. 2012
Commitment letter – Certus and Certus 2 in CZK (ze dne 14. 1. 2013)	Société Générale S.A. a Komerční banka, a.s.	14. 1. 2013
Dohoda o mezinárodním pronajímání pracovní síly (ze dne 28. 1. 2013)	Société Générale S.A.	28. 1. 2013
Smlouva o outsourcingu interního auditu (ze dne 24. 6. 2013)	Société Générale S.A. a Komerční banka, a.s.	24. 6. 2013
Agreement relating to the financial instrument – Certus 3	Société Générale S.A.	22. 10. 2015
Agreement relating to the financial instrument – Certus 4	Société Générale S.A.	6. 1. 2016
Acceptation of Standards DPRH	Société Générale S.A.	1. 2. 2016
Master agreement relating to financial instruments	Société Générale S.A.	11. 5. 2016
Commitment Letter – Certus 6	Société Générale S.A.	4. 7. 2016
Supplement to the Agreement (Certus 5)	Société Générale S.A.	3. 9. 2016
Supplement to the Agreement (Certus 6)	Société Générale S.A.	3. 9. 2016
Agreement relating to the financial instrument – Commitment letter Certus 7	Société Générale S.A.	17. 10. 2016
Supplement to the Master Agreement (ze dne 11. 5. 2016) – Certus 7	Société Générale S.A.	1. 2. 2017
Agreement relating to the financial instrument – Commitment letter Certus 8	Société Générale S.A. a Komerční banka, a.s.	3. 2. 2017
Agreement relating to the financial instrument – Commitment letter Certus 9	Société Générale S.A.	18. 9. 2017
Rámcová smlouva o poskytovaní služeb (ze dne 3. 5. 2010)	Sogecap S.A.	3. 5. 2010

Název smlouvy (případně předmět smlouvy pokud není dáno názvem)	Smluvní strana	Datum uzavření smlouvy
Rámcová smlouva o poskytování služeb (ze dne 16. 12. 2010) + 1 dodatek	Sogecap S.A.	16. 12. 2010
Smlouva o přefakturaci personálních nákladů (ze dne 19. 12. 2011)	Sogecap S.A.	19. 12. 2011
Smlouva o narovnání (ze dne 25. 4. 2012)	Sogecap S.A.	25. 4. 2012
Quota Share Reinsurance Treaty, ID no. SGQSR12	Sogecap S.A.	10. 6. 2013
Dohoda pro pojistnou činnost č. 3 (ze dne 16. 5. 2012) + 2 přílohy a Finanční protokol k dohodě + 2 přílohy	Sogelease Bulgaria Ltd.	16. 5. 2012
Rámcová smlouva č. 1024 (ze dne 4. 6. 2012)	Sogelease Bulgaria Ltd., Sogellife Bulgaria	4. 6. 2012
Rámcová smlouva č. 1027 (ze dne 27. 6. 2012)	Sogelease Bulgaria Ltd., Sogellife Bulgaria	27. 6. 2012
Quota Share Reinsurance Treaty, ID no. SGBG2014	Sogelife Bulgaria	1. 12. 2014
Rámcová pojistná smlouva 1018 – Kolektivní smlouva o pojištění úvěrů SGEB – ztráta zaměstnání (ze dne 1. 2. 2011)	Sogelife Bulgaria IJSC	1. 2. 2011
Smlouva o skupinovém pojištění držitelů revolvingových platebních karet vydaných SGEB AD – Rámcová pojistná smlouva #1023 (ze dne 5. 2. 2013)	Sogelife Bulgaria IJSC, Société Générale Expressbank AD	5. 2. 2013
Smlouva o skupinovém pojištění nájemců/spoludlužníků (fyzických osob) finančního leasingu aut vlastnicích produkt Toyota Optimal Leasing Protect a pronajímatele Sogelease Bulgaria – Rámcová pojistná smlouva #1024 (ze dne 5. 2. 2013)	Sogelife Bulgaria IJSC, Sogelease Bulgaria Ltd.	5. 2. 2013
Smlouva o skupinovém pojištění nájemců/spoludlužníků na leasingové smlouvy uzavřené s Sogelease Bulgaria – Rámcová pojistná smlouva #1027 (ze dne 5. 2. 2013)	Sogelife Bulgaria IJSC, Sogelease Bulgaria Ltd.	5. 2. 2013
Smlouva o skupinovém úvěrovém životním pojištění dlužníků a smlouva o skupinovém pojištění ztráty zaměstnání dlužníků TBI Credit JSC – Rámcová pojistná smlouva #1012 (ze dne 5. 2. 2013)	Sogelife Bulgaria IJSC, TBI Credit JSC	5. 2. 2013
Quota Share Reinsurance Treaty	Sogelife Luxembourg SA	1. 1. 2015
Dohoda o poskytování služeb	Sogessur SA	1. 1. 2015

C. Zhodnocení výhod a nevýhod plynoucích ze vztahů v rámci podnikatelského seskupení a posouzení újmy

Výhody a nevýhody plynoucí ze vztahů v rámci podnikatelského seskupení

Počínaje vstupem SG do Komerční banky, ke kterému došlo v roce 2001, začala Společnost postupně přebírat bankopojistný obchodní model SG. Tento obchodní model je v současnosti plně implementován a produkty Společnosti dnes nabízejí a prodávají především obchodní síť společností náležejících do skupiny SG. Celá Skupina využívá vzájemných synergických efektů včetně sdílení projektů, silné mezinárodní značky a know how SG. Výhody začlenění Společnosti v koncernu SG přispívají k pozitivnímu hospodářskému výsledku Společnosti.

Posouzení újmy

Představenstvo Společnosti přezkoumalo veškeré vztahy mezi Společností a společnostmi, které jsou součástí podnikatelského seskupení za účetní období roku 2017 a konstatuje, že z žádné uzavřené smlouvy, dohody nebo jiného právního jednání učiněných či přijatých Společností či z jakéhokoliv jinak prosazeného vlivu ze strany SG nevznikla Společnosti žádná újma.

V Praze dne 21. března 2018



Stéphane Corbet

předseda představenstva a ředitel společnosti



Helena Indrová

členka představenstva a ředitelka Úseku ekonomického

Struktura vztahů celé skupiny SG –

% podíl na základním kapitálu

FRANCIE

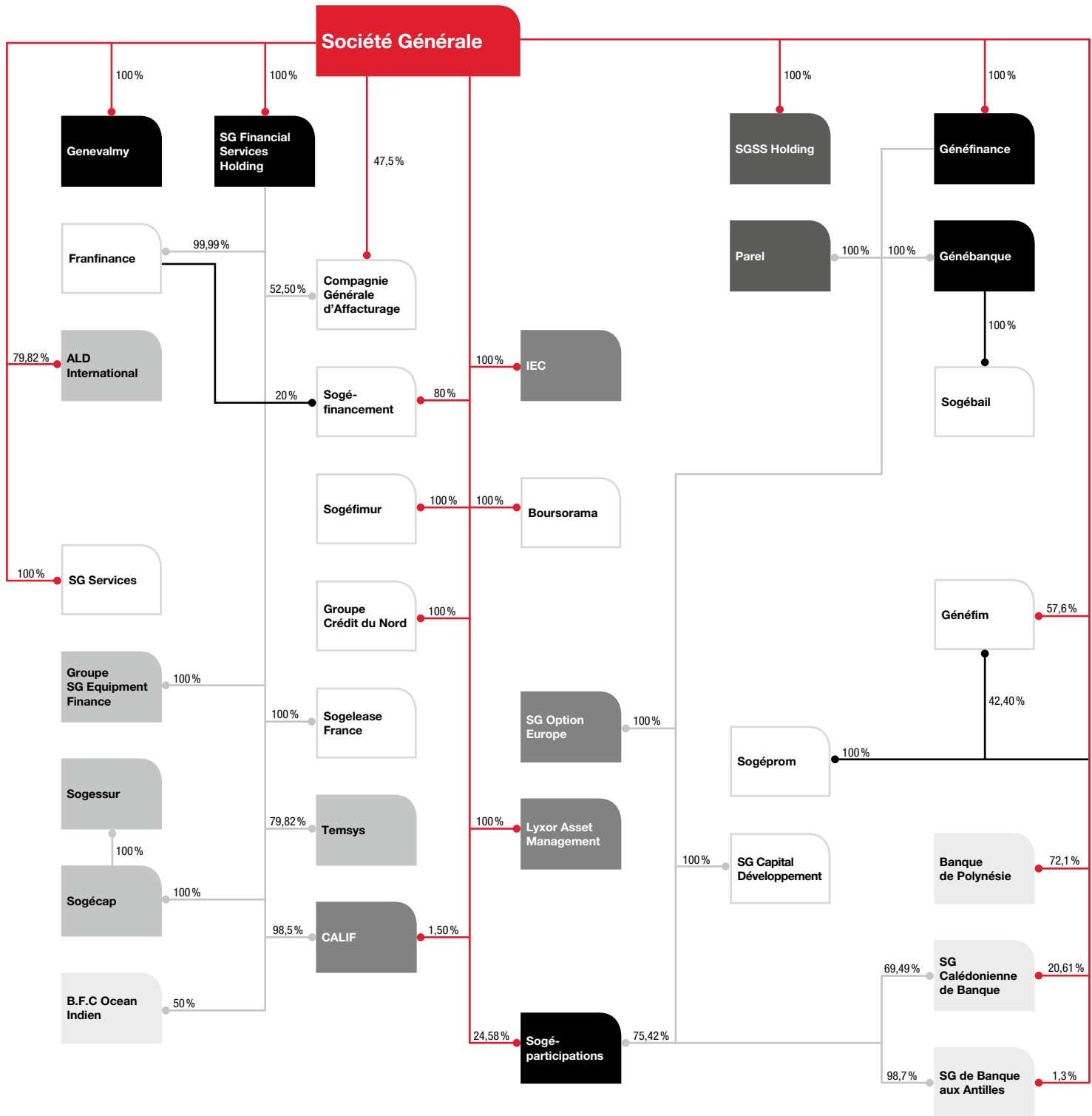

Pozn. Podíl na základním kapitálu a podíl na hlasovacích právech se může lišit.

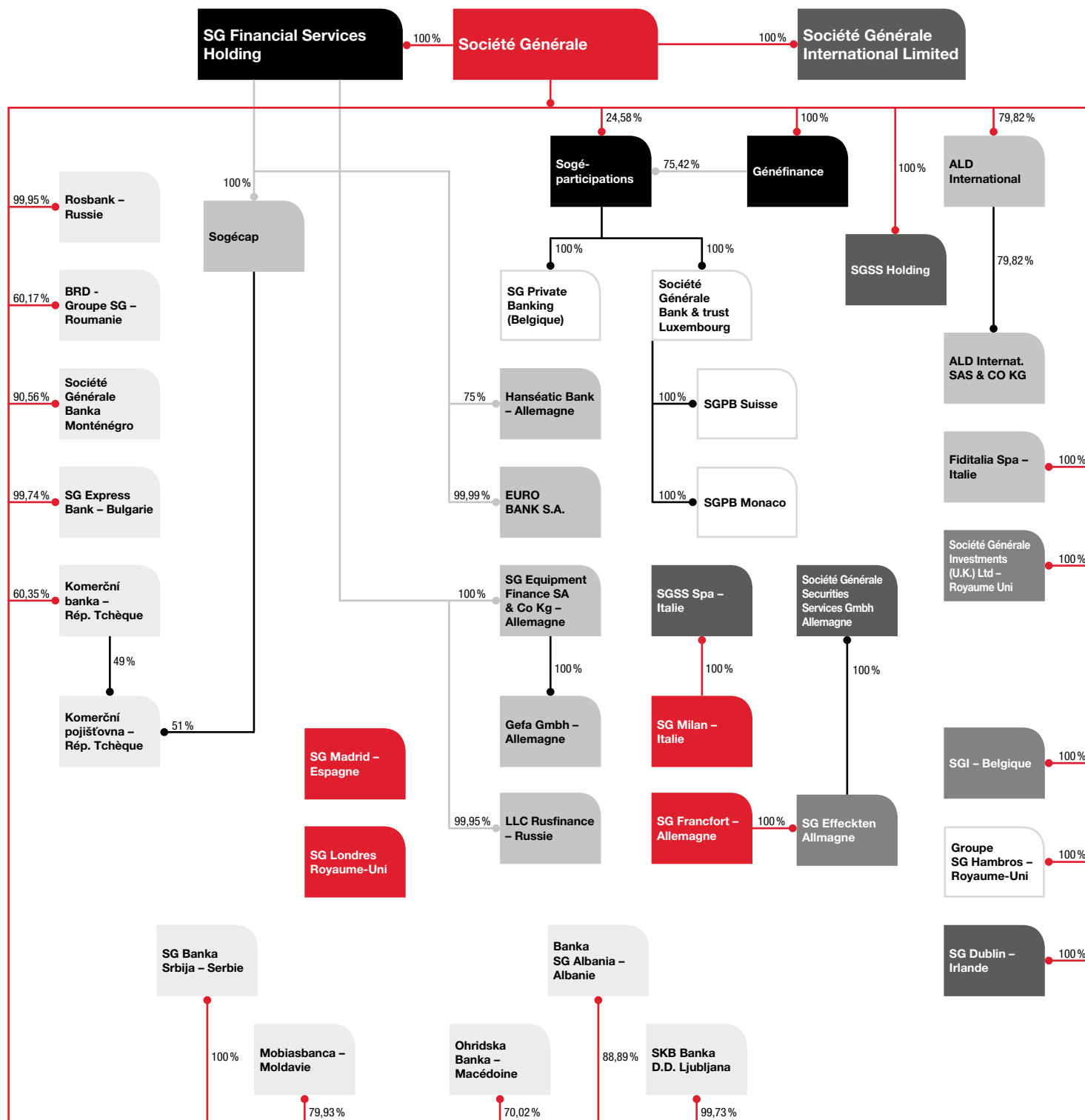

Pozn. Podíl na základním kapitálu a podíl na hlasovacích právech se může lišit.

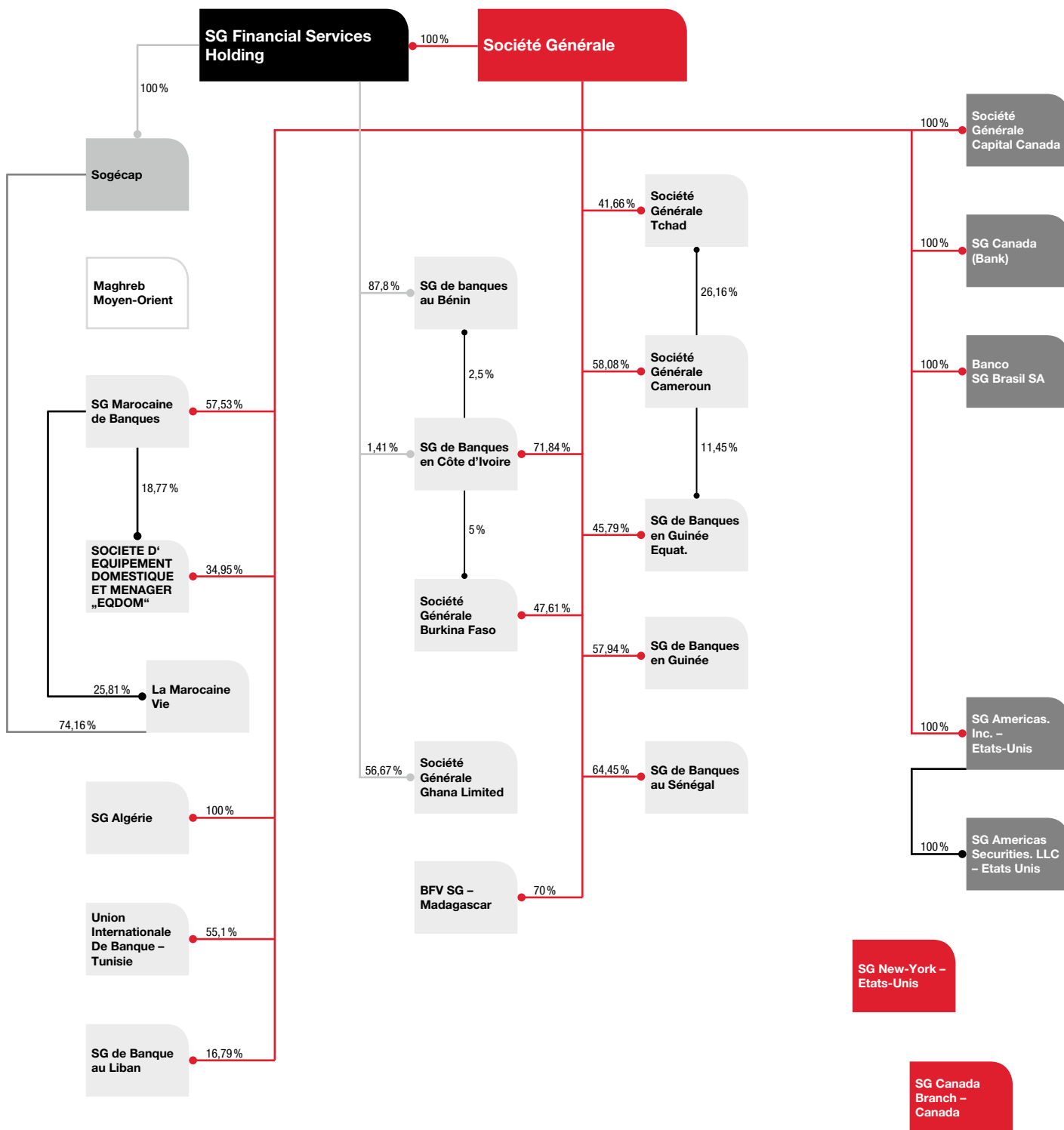

Pozn. Podíl na základním kapitálu a podíl na hlasovacích právech se může lišit.

ASIE – AUSTRÁLIE

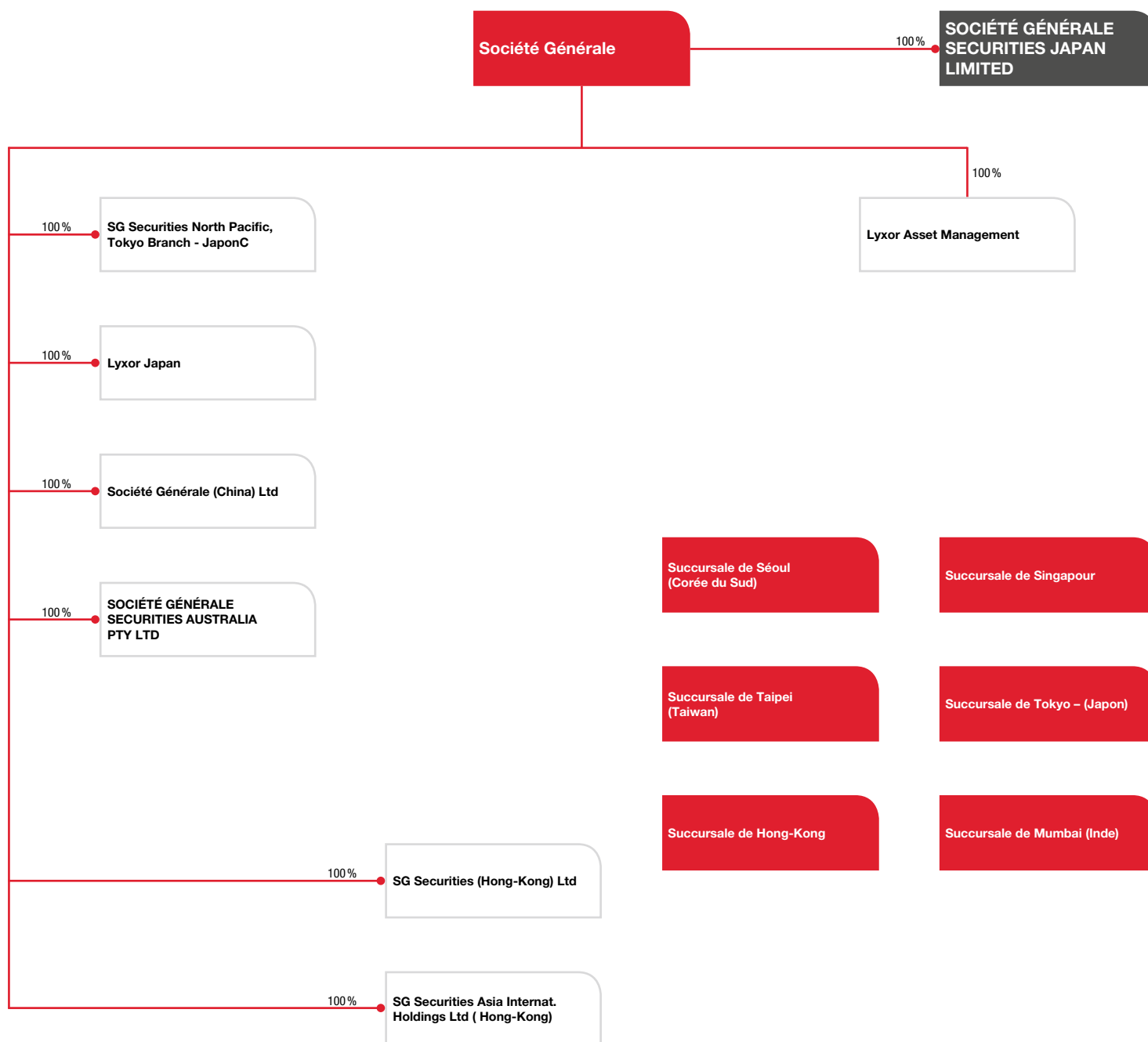

Pozn. Podíl na základním kapitálu a podíl na hlasovacích právech se může lišit.

| Poznámky

NA PARTNERSTVÍ ZÁLEŽÍ



www.kb-pojistovna.cz