

Výroční zpráva 2021

2021

The year '2021' is rendered in a large, bold, black sans-serif font. The numbers are surrounded by a decorative arrangement of stylized green leaves and small red berries, resembling holly or mistletoe. The leaves are in various shades of green, and the berries are bright red with dark brown centers. The decorations are scattered around the numbers, with some leaves appearing to grow from the top and others from the bottom.

Komerční pojišťovna, a.s., je univerzální pojišťovnou, která se zaměřuje na poskytování služeb především v oblasti životního pojištění.

- Technické rezervy dosáhly výše 50,3 miliardy Kč.
- V roce 2021 činilo hrubé předepsané pojistné 7,3 miliardy Kč.
- Celková aktiva pojišťovny poklesla o 3,5 %.
- KP připsala klientům za rok 2021 zhodnocení 0,5–1,2 %.

Kontaktní údaje

Komerční pojišťovna, a.s.
náměstí Junkových 2772/1
155 00 Praha 5
tel.: +420 800 106 610
e-mail: servis@komercpoj.cz
web: www.kb-pojistovna.cz

Komerční banka, a.s.
Na Příkopě 33
114 07 Praha 1
tel.: +420 955 559 550
e-mail: mojebanka@kb.cz
web: www.kb.cz

Další informace

Informace o produktech
a službách KP jsou
dostupné z hlavní stránky
www.kb-pojistovna.cz.

Technické rezervy (hrubý objem, tis. Kč)

2017	48 554 350
2018	47 452 817
2019	48 899 752
2020	51 065 226
2021	50 246 951

Předepsané pojistné (hrubý objem, tis. Kč)

2017	6 149 823
2018	5 146 804
2019	8 310 265
2020	7 500 425
2021	7 343 262

Úvod

Profil společnosti	2
Úvodní slovo předsedy představenstva	3

Zpráva představenstva

Makroekonomický přehled roku 2021	4
Strategie Komerční pojišťovny	4
Vývoj trhu pojištění v ČR	5
Postavení KP na pojistném trhu	5
Novinky roku 2021	5
Produktové portfolio	6
Interní procesy	6
Interní kontrolní systém a řízení rizik	7
Lidé v KP	8
Významné události, které nastaly po datu účetní závěrky	8
Komentáře k finančním výsledkům	9

Další informace

Vrcholové orgány	11
Organizační struktura ke dni 31. 12. 2021	14
Rozhodnutí akcionářů na valných hromadách	15
Zpráva dozorčí rady	15
Čestné prohlášení	16

Finanční část

Zpráva nezávislého auditora akcionářům společnosti Komerční pojišťovna, a.s.	19
Rozvaha pojišťoven k 31. 12. 2021	25
Výkaz zisku a ztrát za rok 2021	27
Přehled o změnách vlastního kapitálu k 31. 12. 2021	29
Příloha účetní závěrky za rok 2021	30
Zpráva o vztazích mezi propojenými osobami za účetní období roku 2021	57

dle CAS	jednotky	2021	2020	2019	2018	2017
Celková aktiva	tis. Kč	51 964 002	53 867 941	49 663 044	47 797 166	49 951 862
Základní kapitál	tis. Kč	1 175 398	1 175 398	1 175 398	1 175 398	1 175 398
Vlastní kapitál	tis. Kč	1 297 999	3 279 419	2 233 950	1 936 468	2 940 345
Hospodářský výsledek	tis. Kč	654 114	392 693	580 677	547 949	525 768
Předepsané pojistné (hrubé)	tis. Kč	7 343 262	7 500 425	8 310 265	5 146 804	6 149 823
Náklady na pojistná plnění (hrubé)	tis. Kč	6 576 746	4 733 289	6 723 820	5 023 746	4 508 360
Objem technických rezerv (hrubé)	tis. Kč	50 246 951	51 065 226	48 899 752	47 452 817	48 554 350
Počet zaměstnanců	osoby	234	232	222	210	186

| Profil společnosti

Obchodní firma

Komerční pojišťovna, a.s.

Právní forma

akciová společnost

Datum vzniku

1. září 1995

Sídlo společnosti

Praha 5, náměstí Junkových 2772/1, PSČ 155 00

Identifikační číslo

63998017, zapsaná u Městského soudu v Praze, oddíl B, vložka 3362

Akcionáři

SOGECAP, S.A., se sídlem Tour D2, 17 bis Place des Reflets, 92919 Paris La Défense Cedex, Francie (s podílem 51 %) Komerční banka, a.s., se sídlem Na Příkopě 33, Praha 1 (s podílem 49 %)

Základní kapitál

1 175 397 600 Kč

Předmět podnikání

- pojišťovací činnost
- činnosti související s pojišťovací a zajišťovací činností

Komerční pojišťovna, a.s., (dále také KP, Komerční pojišťovna nebo Pojišťovna) využívá bankopojistný obchodní model, jehož počátky se váží k roku 2001, kdy Société Générale S.A., (dále také SG nebo Société Générale) vstoupila do Komerční banky, a.s., (dále také KB nebo Komerční banka). KP tedy spolupracuje především se společnostmi náležejícími do skupiny KB. Vedle nejrozsáhlejší sítě KB se jedná o společnosti ESSOX, s.r.o., (dále jen ESSOX), Modrá pyramida stavební spořitelna, a.s., (dále jen Modrá pyramida) a Penzijní společnost Komerční banky, a.s., (dále jen KB PS).

Významný distribuční kanál představují také externí partneři z řad pojišťovacích zprostředkovatelů (dále také „externí obchodní partneři“), se kterými KP spolupracuje od roku 2009 a tuto obchodní strategii nadále úspěšně rozvíjí.

KP využívá statutu univerzální pojišťovny, který umožňuje poskytovat služby v oblasti životního i neživotního pojištění, a to nejen v České republice, ale na základě jednotné licence i v rámci celé EU. Od roku 2008 KP úspěšně spolupracuje se zahraničními společnostmi ze skupiny SG, své služby nabízí v Rumunsku a Německu.

Majoritním vlastníkem 51 % akcií KP je pojišťovna SOGECAP, S.A., (dále také SOGECAP), která je 100% dceřinou společností SG; minoritním akcionářem s podílem 49 % je KB. KP má díky této akcionářské struktuře přímý přístup k využívání kvalitního know-how a dlouhodobých zkušeností v oblasti finančního poradenství.

Komerční pojišťovna je součástí finanční skupiny Komerční banky a zároveň finanční skupiny Société Générale. Klienti KB tak mohou využívat kompletní finanční poradenství včetně pojištění.

Komerční pojišťovna nemá pobočku v zahraničí.

Úvodní slovo předsedy představenstva

Navzdory velmi složitému roku 2021 dosáhla Komerční pojišťovna v obtížném prostředí pandemické covidové krize velmi dobrých výsledků.

Hrubé předepsané pojistné na produktech neživotního a rizikového životního pojištění zaznamenalo dvouciferný růst. Je to pro nás velmi povzbudivé, protože naše strategie se soustředí právě na tyto produkty. Hrubé předepsané pojistné se snížilo v portfoliu rezervotvorného životního pojištění. Česká národní banka několikrát zvýšila dvoutýdenní úrokovou sazbu, čímž došlo ke zvýšení sazeb krátkodobých spořicíh řešení a naše dlouhodobá nabídka se stala méně konkurenceschopnou. Navzdory tomu se KP umístila na 4. místě na českém trhu v rámci portfolia životních pojištění ve smyslu hrubého předepsaného pojistného.

Komerční pojišťovna dosáhla v roce 2021 čistého výsledku 454 milionů Kč podle mezinárodních standardů IFRS, využívaných pro účely konsolidace s KB, což je velmi dobrý výsledek. Kromě toho KP zakončuje rok 2021 s rezervou na bonusy a slevy ve výši 1 598 milionů Kč, což je více než 5 % našich matematických rezerv. Tato rezerva v roce 2022 pomůže KP významně zvýšit sazby u našich rezervotvorných životních pojištění.

KP se v dobách covidové pandemie snažila hledat nejefektivnější řešení pro své zaměstnance, partnery i zákazníky. KP nabídla svým zaměstnancům možnost práce z domova. Komunikace s partnery byla organizována on-line. KP nabídla distanční řešení i svým zákazníkům.

KP dokončila v roce 2021 přechod IT systémů na AIA4 řešení a také dokončila přesun do nového sídla ve Stodůlkách. Tím může KP dále těžit ze synergií napříč skupinou KB.

Externí partneři dosáhli v roce 2021 dobrých prodejních výsledků, zejména u majetkového pojištění. KP představila novou prodejní platformu s názvem SAKO, která pomáhá dále rozvíjet prodejní aktivity KP.

Silná podpora prodeje probíhala také v distribuční síti Komerční banky, kde byla vytvořena nová skupina pojistných specialistů. Ti se zaměřují zejména na odborné poradenství a kvalitu uzavřených pojištění. KP se intenzivně věnovala také standardní síti bankéřů a připravila pro ně obsáhlý školicí program. Tyto i další aktivity vedly k výraznému růstu prodeje v desítkách procent u rizikových životních produktů a do budoucna pomůže zajistit dobré obchodní výsledky.

Všechny tyto dobré výsledky pomohou KP financovat její digitální projekty. Komerční pojišťovna buduje kompletní digitální nabídku pojistných produktů pro všechny partnery. KP se také účastní projektu nové digitální banky KB.

Znovu jsme měřili spokojenost a loajalitu klientů prostřednictvím nástroje pro zjišťování spokojenosti zákazníků (net promoter score), metriky pro hodnocení ochoty klientů doporučit určitou společnost, produkt nebo službu svým přátelům, příbuzným nebo kolegům. KP dosáhla v post-transakčním NPS výsledku 42, což je vynikající hodnota, která odráží pozornost, kterou věnujeme potřebám našich klientů.

A závěrem se KP umístila na prvním místě v kategorii Nejlepší společnost nabízející životní pojištění na trhu pro rok 2021 (cena Hospodářských novin pro Nejlepší pojišťovnu).

Komerční pojišťovna bude i nadále plnit svůj závazek klientům, poskytovat jim inovativní produkty a digitální řešení svých služeb.



Gaël Loaec
Předseda představenstva a CEO

| Zpráva představenstva

Komerční pojišťovna, člen finanční skupiny Sociétés Générale, poskytuje produkty životního i neživotního pojištění a dále také další typy pojištění, která vhodně doplňují bankovní a finanční produkty partnerů skupiny SG. Produkty KP jsou prodávány převážně členy finanční skupiny KB, především distribuční sítí Komerční banky a Modré pyramidy, ale také externími obchodními partnery. Komerční pojišťovna využívá jednotné licence pro poskytování služeb v rámci celé EU a spolupracuje s partnerskými společnostmi ze skupiny SG v Německu a Rumunsku i mimo skupinu Sociétés Générale v Bulharsku.

Makroekonomický přehled 2021

Česká ekonomika v roce 2021 předběžně vzrostla o 3,3 %¹. Růst hrubé přidané hodnoty nejvýrazněji ovlivnil vývoj v průmyslu, naopak negativní vliv měla zahraniční poptávka. Průměrná inflace v roce 2021 dosáhla výše 3,8 %². Ke konci roku 2021 činil podíl počtu nezaměstnaných dle metodiky Ministerstva práce a sociálních věcí 3,5 %³. Oproti prosinci 2020 to znamená pokles o 5 p. b.

Strategie Komerční pojišťovny

Vize

- být respektovanou a spolehlivou pojišťovnou, která nabízí atraktivní a transparentní produkty
- rozvíjet, inovovat a udržet dlouhodobý udržitelný růst s cílem uspokojit klienty, distributory, akcionáře a zaměstnance KP
- trvale zlepšovat komfort a kvalitu služeb pro klienty a partnery KP
- vytvořit firemní kulturu, která podpoří zapojení zaměstnanců, otevřenou komunikaci, týmového ducha a spolupráci

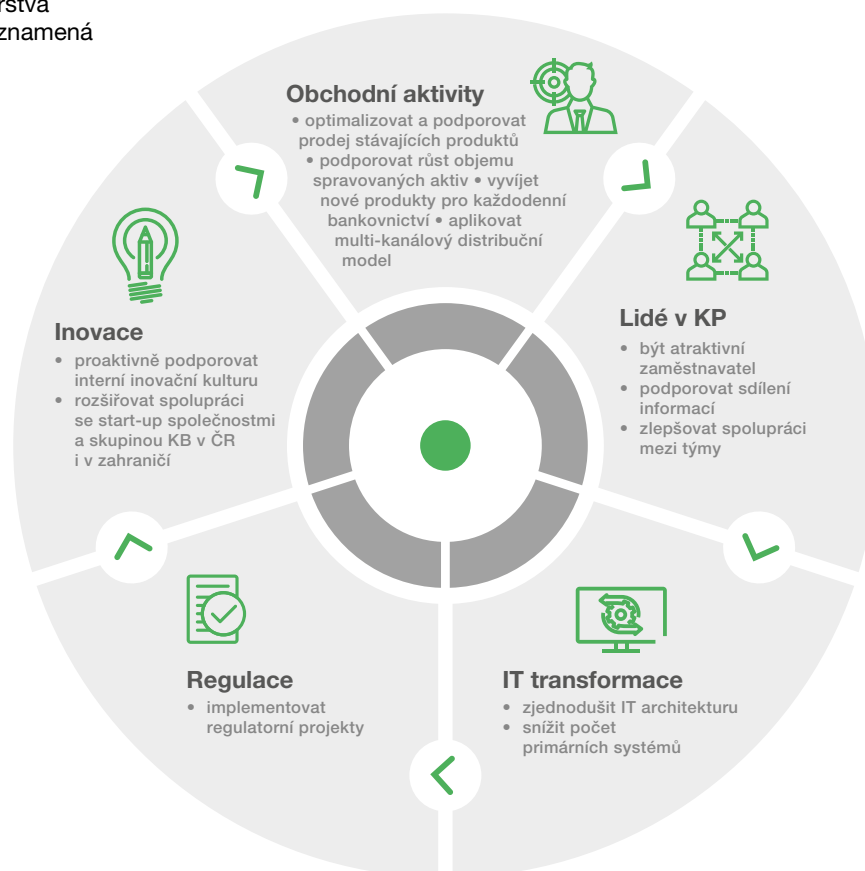

¹ <https://www.czso.cz/csu/czso/cr/predbezny-odhad-hdp-4-ctvrtleti-2021>

² https://www.czso.cz/csu/czso/inflace_spotrebitelske_ceny

³ <https://www.mpsv.cz/web/cz/mesicni>

Vývoj trhu pojištění v ČR

Celkové předepsané pojistné v roce 2021 na trhu pojištění v ČR meziročně vzrostlo o 4,4 % na 147,1 miliardy Kč. Celkový objem pojistného v životním pojištění dosáhl 48,2 miliardy Kč, meziročně o 1,5 % více. Celkový objem neživotního pojištění dosáhl 98,8 miliardy Kč a meziročně vzrostl o 5,8 %.

Postavení KP na pojistném trhu

V roce 2021 dosáhla Komerční pojišťovna dobrých obchodních výsledků a v oblasti předepsaného pojistného dosáhla 7,3 miliardy Kč. V závislosti na druhu produktu Komerční pojišťovna připsala klientům za rok 2021 zhodnocení v rozsahu 0,5–1,2 %. Komerční pojišťovna se již více než deset let drží mezi pěti nejvýznamnějšími pojišťovnami českého trhu v oblasti životního pojištění. Na konci roku 2021 Komerční pojišťovna dosáhla tržního podílu 11,2 % (počítáno jako podíl hrubého předepsaného pojistného životního pojištění na celkovém hrubém předepsaném pojistném životního pojištění členů ČAP dle českých účetních standardů).

Již poosmé za posledních devět let získala Komerční pojišťovna významná ocenění v prestižní soutěži Hospodářských novin Nejlepší banka a Nejlepší pojišťovna 2021. Ziskem titulu Nejlepší životní pojišťovna 2021 a druhým místem v kategorii Klientsky nejpřívětivější životní pojišťovna opět potvrdila svou pevnou pozici na tuzemském pojišťovacím trhu.

Komerční pojišťovna pokračovala v úspěšné spolupráci s externími partnery z řad pojišťovacích zprostředkovatelů, přičemž objem celkového předepsaného pojistného za rizikové životní pojištění nabízeného těmito partnery roste již několik let za sebou; v roce 2021 o 13 %. Rizikovému životnímu pojištění se dařilo i v síti Komerční banky a Modré pyramidy. Celkově tak rizikové životní pojištění zaznamenalo v roce 2021 navýšení předepsaného pojistného o 12 % oproti minulému roku. U neživotního pojištění došlo k meziročnímu růstu o 17 % především díky pojištění majetku. Dlouhodobá spolupráce v oblasti neživotního pojištění s partnerskými společnostmi ze skupiny Sociétés Générales v zahraničí pokračovala také v roce 2021.

Novinky roku 2021

Primárním cílem produktového vývoje je spokojenost klienta. V roce 2021 se Komerční pojišťovna intenzivně věnovala stávajícím produktům, aby byly srovnatelné s nabídkou trhu a zejména aby naplňovaly potřeby klientů.

V oblasti neživotního pojištění KP došlo k navýšení limitů u pojištění odpovědnosti. Nově si klienti mohou sjednat pojištění odpovědnosti také s limitem pojistného plnění do 10 a 20 milionů korun.

Klientům Komerční banky, kteří mají sjednané cestovní pojištění k platebním kartám, Komerční pojišťovna v reakci na omezené cestování z důvodu pandemické situace po celý rok 2021 automaticky poskytovala pojistné krytí i v rámci jejich cest po České republice. Také byly vylepšeny podmínky cestovního pojištění pro držitele zlatých a prémiových karet. Byly navýšeny limity na léčebné výlohy, byla prodloužena doba pojištění na 90 dní a zrušena podmínka společného cestování s držitelem karty. Ve prospěch klienta byly odstraněny některé výluky a upravena pojistná ochrana u ostatních rizik tak, aby obsah více odpovídal současným požadavkům klientů.

U produktů životního pojištění Komerční pojišťovna připravila například nabídku skupinového životního pojištění TEAM pro pojištění zaměstnanců firem.

V oblasti investičního životního pojištění se Komerční pojišťovna soustředila na rozšíření nabídky fondů v rámci investičního životního pojištění Vital Invest. V průběhu roku 2021 byly představeny další z řady zajištěných fondů – fondy Protective 11, Protective 12 a Protective 13, které klientům umožnily zajímavou investici do strukturovaných dluhopisů s potenciálem vyššího zhodnocení nad stanovenou garanci návratnosti vložených prostředků.

Marketingová komunikace

V roce 2021 se Pojišťovna zaměřila především na podporu prodeje klíčových produktů, tedy MojePojištění majetku a životní pojištění MojeJistota. Právě na tyto produkty se soustředila nejen jarní a podzimní kampaň, ale také celoroční dlouhodobá on-line kampaň.

Komerční pojišťovna se také intenzivně věnovala sociálním sítím, které jsou v dnešní době nedílnou součástí komunikace.

Ve spolupráci s tiskovým oddělením Komerční banky se postupně daří budovat jméno Komerční pojišťovny i mezi odbornou veřejností. V roce 2021 KP vydala prostřednictvím Banky několik tiskových zpráv, které byly distribuovány novinářům a umístěny na web Komerční banky.

Hlavním cílem pro rok 2022 je udržet stávající intenzitu komunikace a vyzkoušet nové formáty komunikace. Díky nově vytvořeným webovým stránkám Komerční pojišťovny budeme mít více možností, jak toho dosáhnout. V oblasti marketingové komunikace se Komerční pojišťovna plánuje více zaměřit také na dlouhodobější podporu produktu rizikového životního pojištění pro zaměstnance pro segment menších a středních firem.

Digitalizace

V roce 2021 se podařilo odstartovat klíčové digitální projekty Komerční pojišťovny. Byly spuštěny nové webové stránky postavené na moderních technologiích, které jsou plně v synergii s webovými platformami skupiny Komerční banky. KP se podařilo vyvinout a uvést do chodu digitální aplikaci na hlášení pojistných událostí u všech produktů pojišťovny. K nahlášení události on-line z jakéhokoli zařízení (desktop, mobil, tablet apod.) stačí, aby klient zadal svoje osobní identifikační údaje.

V roce 2022 je v plánu nasadit nové pokročilé monitorovací nástroje v rámci on-line kampaní a v aplikaci digitálního hlášení škod. Dalším cílem je pilotní spuštění konverzačního nástroje na bázi umělé inteligence.

Produktové portfolio

1. Rezervotvorné životní pojištění – produkty rodiny Vital

Komerční pojišťovna nabízí řadu produktů, které klientům umožňují vytvoření finanční rezervy do budoucna.

Mezi ně patří:

- **investiční životní pojištění Vital Invest** se širokou nabídkou fondů, včetně fondu s garantovaným zhodnocením a se zárukou návratnosti investice v případě úmrtí pojištěného;
- **kapitálové životní pojištění Program Vital**, které zaměstnavatelům umožňuje pomoci zaměstnancům se zabezpečením pro důchodový věk při využití daňových výhod;
- **životní pojištění Vital Premium** s garantovaným zhodnocením pro významné klienty KB, které je nabízené ve dvou tranších – v eurech a amerických dolarech;
- **investiční životní pojištění Vital Platinum Private** pro privátní klienty KB se širokou nabídkou fondů, včetně fondu s garantovaným zhodnocením a se zárukou návratnosti investice v případě úmrtí pojištěného.

2. Rizikové životní pojištění

Rizikové životní pojištění tvoří významnou součást nabídky Komerční pojišťovny, kryje klíčová životní rizika klientů a pomáhá jim překonat finanční ztráty v případě nenadálých událostí, jako jsou např. přiznání invalidního důchodu, úmrtí, dlouhodobá nemoc nebo nedobrovolná ztráta zaměstnání.

Mezi ně patří:

- **univerzální životní pojištění MojeJistota/ELÁN** se širokým rozsahem krytí různých pojistných nebezpečí, mezi kterými si klient může libovolně volit, a nově také s možností pojistit děti;
- **rizikové životní pojištění ke spotřebitelským úvěrům či hypotékám**, které v případě neočekávaných událostí za klienta hraje splátky úvěru nebo doplatí zůstatek úvěru.

- **skupinové životní pojištění TEAM**, které nabízí firmám pojištění jejich zaměstnanců a kryje rizika smrti, úrazu, vážného onemocnění či invalidity.

3. Neživotní pojištění

Klíčovým zástupcem v této oblasti je MojePojištění majetku a pojištění Majetek – komplexní pojištění nemovitosti, domácnosti a odpovědnosti. Jsou unikátem na českém trhu majetkového pojištění, především díky tomu, že pojištění zamezuje podpojištění majetku.

Proti ztrátě a zneužití platebních (debetních i kreditních) karet KB nabízí neživotní pojištění **Merlin, Merlin Junior a Profi Merlin**. Kromě zneužití karty kryjí i další rizika – krádež a zneužití mobilního telefonu, ztrátu klíčů či osobních dokladů apod. Tato pojištění nabízí KP k platebním kartám KB i jiných společností ze skupiny. Mezi další neživotní pojištění patří **MojePojištění plateb a ProfiPojištění**, které zajistí finanční prostředky na platby pravidelných měsíčních výdajů z běžného či podnikatelského účtu klienta KB v případě dlouhodobé pracovní neschopnosti, invalidity, nebo náhlého úmrtí.

Nabídku doplňuje **cestovní pojištění** pro krytí plného rozsahu rizik spojených s cestováním. Samostatné cestovní pojištění si klienti mohou sjednat v celoroční variantě nebo pro jednotlivé cesty, a to na jakékoli pobočce Komerční banky, přes internet, prostřednictvím kontaktního centra Komerční banky nebo přes stále více využívanou mobilní aplikaci Mobilní banka od KB.

Produkt cestovního pojištění k platebním kartám nabízí Komerční pojišťovna také v rámci spolupráce s německou Hanseatic bankou.

Interní procesy 2021

KP zavedla a podpořila trvalý rozvoj elektronické komunikace související s možností hlášení pojistných událostí. Tento rozvoj je pozitivně oceňován klienty pojišťovny – společně se zrychlením a zkrácením likvidačního procesu u nejfrekventovanějších rizik životního pojištění.

KP využívá v rámci optimalizace interních procesů silného monitoringu, který je spojen jak s vytvářením auditní stopy, tak s poskytnutím zdrojů pro analýzy s cílem nacházet optimální a neefektivnější cesty ke zpracování clientských požadavků. Zvyšování spokojenosti zákazníka dosahujeme díky průběžnému průzkumu clientské spokojenosti a dodržování interních norem pro rychlost a kvalitu reakcí na clientské podněty a požadavky.

Ke konci roku 2021 došlo k aktualizaci řady interních postupů a procesů v souvislosti s dlouhodobě plánovanou změnou hlavního informačního systému. Nasazení nového produkčního prostředí je úspěšně provozováno a průběžně jsou doplňovány nové funkčnosti vedoucí k optimalizaci interního zpracování.

Za účelem prohloubení znalostí v oblasti pojištění si vybraní pracovníci a manažeři splnili nad rámec zákonné povinnosti i zkoušky (Insurance Distribution Directive) určené zejména pro pozice zabývající se distribucí pojištění.

Komerční pojišťovna přistupuje zodpovědně ke svému podnikání. Je zapojena do projektu Zelená firma zaměřeného na ochranu životního prostředí. V oblasti výzkumu a vývoje se Komerční pojišťovna zaměřuje na vývoj nových produktů, včetně informačních systémů, ve kterých jsou produkty spravovány.

Interní kontrolní systém a řízení rizik

Corporate governance

KP v souladu s požadavky směrnice Evropského parlamentu a Rady č. 2009/138/ES o přístupu k pojišťovací a zajišťovací činnosti a jejímu výkonu (Solventnost II) má zavedeny čtyři klíčové funkce: aktuárskou funkci, funkci compliance, funkci risk managementu a funkci interního auditu. Tyto klíčové funkce jsou podpořeny souborem výborů, které jsou součástí jak systému řízení rizik, tak vnitřního kontrolního systému. Klíčové funkce spolu navzájem úzce spolupracují, a to jak na lokální úrovni v KP v ČR, tak na skupinové úrovni. Skupinové klíčové funkce poskytují lokálním klíčovým funkcím metodické pokyny, nástroje a postupy.

KP rovněž naplňuje právní rámec ochrany osobních údajů v evropském prostoru (GDPR) s cílem hájit co nejvíce práva občanů EU proti neoprávněnému zacházení s jejich daty, včetně osobních údajů. Za účelem zajištění plného respektování práv subjektů v této oblasti vytvořila KP pozici korespondenta pro ochranu osobních údajů (Data Protection Correspondent), která spolupracuje s pozicí pověřence pro ochranu osobních údajů (Data Protection Officer) skupiny KB. Od roku 2022 bude pozice pověřence pro ochranu osobních údajů přesunuta na zaměstnance Komerční pojišťovny.

Soustava interních norem společnosti stanovující jasná a přesná rozdělení odpovědností jednotlivých zaměstnanců pak zajišťuje dodržování principu zamezení vzniku konfliktu zájmů a zvyšuje efektivitu interního kontrolního systému i systému řízení rizik.

Systém řízení rizik

Systém řízení rizik KP je složen ze tří typů komponentů, a to organizačního rámce, technických prostředků a lidských zdrojů.

Mezi organizační komponenty patří organizační struktura, která zajišťuje nezávislost funkce risk managementu na provozních funkcích a má přímý přístup k představenstvu společnosti. To umožňuje funkci risk managementu implementovat strategie, politiky a nástroje pro řízení rizik.

Technickými prostředky systému řízení rizik jsou nástroje pro identifikaci, analýzu a vyhodnocení podstupovaných či potenciálních rizik a také nástroje pro jejich monitoring, snižování a reportování. Mezi hlavní nástroje sloužící pro vyhodnocení rizik patří riziková mapa, skupinový nástroj MyRCSA, model pro výpočet SCR a ostatní aktuárské modely.

Lidské zdroje hrají v celém systému řízení rizik klíčovou roli. Jsou to veškeré interakce mezi pracovníky KP, třemi liniemi obrany a zároveň zúčastněnými stranami, jako jsou akcionáři KP, dodavatelé a obchodní partneři a státní orgány. V souvislosti s komponentou lidských zdrojů jsou důležité hodnoty KP, které staví na otevřené komunikaci, týmovém duchu, společenské odpovědnosti, profesionalitě, znalostech a dovednostech.

Systém řízení rizik KP má čtyři stavební bloky:

- identifikace rizik
- analýza a hodnocení rizik
- řízení a monitoring rizik
- reporting

Risk management využívá pro tyto čtyři procesy nástroje řízení rizik, a navíc je úzce propojen s vnitřním kontrolním systémem. Systémy řízení rizik a vnitřních kontrol se vzájemně podporují.

Principy vnitřního kontrolního systému jsou východiskem pro identifikaci, hodnocení, monitoring a řízení rizik a také pro jejich reporting.

Vztah mezi systémem vnitřního kontrolního prostředí a systémem řízení rizik je zabezpečen vlastní organizací těchto systémů.

Tato organizace umožňuje permanentní řízení hlavních rizik, které by mohly mít vliv na solventnost společnosti a následně na Skupinu SG.

Procesy systému řízení rizik poskytují přehled o hlavních rizicích, kterým je KP vystavena, a zároveň zajišťují podklady pro informované rozhodování představenstva KP tak, aby se riziková expozice KP pohybovala v požadovaném rámci. Procesy systému řízení rizik jsou nastaveny způsobem, který také umožňuje včasné varování představenstva, jež v případě nutnosti může podniknout

kroky k implementaci nápravných opatření nebo akčních plánů, aby zamezilo či zmírnilo materializaci daného rizika.

Příslušná opatření směřující k řízení rizik a jejich snižování jsou řízena na základě rámce stanoveného politikami řízení rizik, strategií řízení rizik a rizikovým apetitem společnosti.

Primární odpovědnost za funkcionalitu systému řízení rizik nese představenstvo KP.

Lidé v KP

Komerční pojišťovna i v roce 2021 musela čelit situaci spojené s dopady pandemie onemocnění Covid-19 a adaptací na přijímaná protiepidemická opatření. Pro management a personální odbor bylo prioritou zajištění provozní kontinuity při ochraně zdraví a bezpečnosti zaměstnanců. Na úrovni společnosti byla přijata preventivní opatření jako pravidelná práce z domova, testování zaměstnanců, podpora očkování dnem placeného volna navíc, využití rotujících týmů a nastavení protiepidemických standardů.

Komerční pojišťovna nastavila tzv. hybridní styl práce – tedy kombinace pravidelné práce z domova a z kanceláře; tento model byl nastaven včas a bez větších provozních omezení.

Mezi klíčové cíle pro rok 2021 patřil projekt stěhování do centrály KB a nastavení tzv. smart office. Projekt stěhování zahrnoval kromě aspektu fyzického přestěhování rovněž implementaci smart office – tedy konceptu sdílených pracovních míst a pravidelné práce z domova při navýšení on-line formy spolupráce. Tato změna byla provázena pravidelnou komunikací o projektových milnících a informační sekci na intranetu. V listopadu 2021 se pražská kancelář úspěšně přestěhovala a nyní již funguje v režimu sdílených míst v rámci smart office.

HR oddělení se soustředilo především na intenzivní nábor, podporu tzv. interní mobility, tj. postup interních zaměstnanců na novou pozici a jejich retence a zvyšování on-line řešení v oblasti HR procesů. Nově se implementovala změna v systému pracovně-lékařských prohlídek s automatickou pozvánkou na prohlídku generovanou personálním systémem.

KP opět pro rok 2021 vyčlenila vzdělávací rozpočet umožňující podporu odborného růstu, rozvoj v oblasti tzv. měkkých dovedností, ale i individuální jazykovou výuku. Nově jsme podpořili vzdělávání rovněž formou on-line vzdělávacích aktivit díky předplaceným uživatelským licencím. HR tým se rovněž zaměřil na nástroje interní komunikace, pravidelně informoval o situaci vzhledem ke Covid-19 opatřením, o procesech v rámci HR cyklu, novinkách a změnových iniciativách. Vzhledem k pravidelné práci z domova a nastaveným protiepidemickým opatřením pokračovalo

vedení společnosti ve formátu on-line broadcastu, který je jedním z komunikačních kanálů pro zaměstnance.

I v roce 2021 byl nábor zaměstnanců jednou z klíčových priorit KP. Pracovní trh i přes pokračující pandemii prošel značným oživením. Poptávka společností po nových zaměstnancích významně narostla, zatímco ochota kandidátů aktivně vstoupit na trh práce a hledat nové pracovní uplatnění je stále nižší než před pandemií. Rychlost náborového procesu a atraktivita pracovní nabídky se stala jedním z parametrů úspěšného recruitmentu. HR tým nastavil distanční/hybridní formu nábora a zároveň pokračoval ve snaze o efektivní komunikaci s kandidáty na volné pracovní pozice. V prosinci 2021 vznikly v rámci spuštění nového webu inovované karierní stránky. KP si v roce 2021 udržela silné portfolio dodavatelů v oblasti náborových služeb; i díky této skutečnosti se dařilo většinu náborů úspěšně uzavřít.

Komerční pojišťovna, stejně jako v minulých letech, intenzivně využívala synergie se skupinami Komerční banky, SOGECAP a Société Générale. Dobře nastavená spolupráce v rámci Skupiny se odrazila např. v náboru a mobilitě zaměstnanců mezi Komerční bankou a Komerční pojišťovnou, v účasti vybraných zaměstnanců KP v rozvojových programech skupiny SOGECAP, nastavení HR procesů, nastavení sdíleného portfolia vybraných vzdělávacích aktivit nebo zejména v efektivní spolupráci v rámci outsourcingu zpracování mezd.

KP se dlouhodobě řadí mezi stabilní zaměstnavatele a svým zaměstnancům nabízí široké portfolio benefitů, které podporují vyváženost pracovního i soukromého života (např. 5 dní zdravotního volna, otcovské volno navíc, flexibilní pracovní úvazky, možnost pravidelné práce z domova). Mimo jmenované benefity KP nabízí rizikové životní pojištění, příspěvek na penzijní připojištění, životní pojištění, cafeterii, e-stravenky. Tuto zajímavou škálu benefitů KP dokázala udržet i ve velmi obtížném roce 2021.

Významné události, které nastaly po datu účetní závěrky

Společnost si není vědoma žádných významných následných událostí, které nastaly po datu účetní závěrky a které by měly vliv na účetní závěrku.

Válka na Ukrajině

Vedení Společnosti zvážilo potencionální dopady války na Ukrajině na své aktivity a podnikání a dospělo k závěru, že nemají významný vliv na výsledky Společnosti v roce 2021 a ani na následné události po datu účetní závěrky. Společnost nedrží žádné investice v Rusku. V souvislosti s novými sankčními opatřeními společnost denně monitoruje pojistný kmen a své dodavatele a zprostředkovatele.

Komentáře k finančním výsledkům

Porovnání meziročního vývoje hrubého předepsaného pojistného – životní pojištění (tis. Kč)

2020	6 935 488
2021	6 680 806

-3,7 %

Hospodářský výsledek

Hospodářský výsledek Komerční pojišťovny podle českých účetních standardů za rok 2021 dosáhl 654 miliony Kč. Podle mezinárodních účetních standardů IFRS, využívaných pro účely konsolidace s KB, činil hospodářský výsledek 454 milionů Kč (neauditovaný).

Porovnání meziročního vývoje hrubého předepsaného pojistného – neživotní pojištění (tis. Kč)

2020	564 937
2021	662 456

+17,3 %

Hrubé předepsané pojistné

Objem hrubého předepsaného pojistného za rok 2021 činil 7 343 milionů Kč. Hrubé předepsané pojistné životního pojištění dosáhlo v roce 2021 výše 6 681 milionů Kč, což představuje meziroční pokles o 3,7 % v důsledku nižšího objemu rezervotvorného životního pojištění. V oblasti neživotního pojištění Komerční pojišťovna předepsala 663 milionů Kč. Oproti roku 2020 tak došlo ke zvýšení předepsaného pojistného neživotního pojištění o 17,3 % především díky pojistnému na pojištění majetku.

Struktura hrubého předepsaného pojistného v roce 2021 (%)



Struktura hrubého předepsaného pojistného v roce 2020 (%)



Struktura hrubého předepsaného pojistného

Struktura hrubého předepsaného pojistného se v roce 2021 mírně změnila, když předepsané pojistné u rezervotvorného životního pojištění meziročně kleslo (o 6 %). U neživotního pojištění došlo meziročně k nárůstu (o 17 %). Rizikové životní pojištění také meziročně vzrostlo (o 12 %) a to vedlo k vyššímu podílu rizikového životního pojištění na celkovém hrubém předepsaném pojistném.

Převážnou část portfolia stále tvoří produkty rezervotvorného životního pojištění prodávané Komerční bankou, zejména produkty s garantovaným zhodnocením. V průběhu roku 2021 byly představeny další z řady zajištěných fondů – fondy Protective 11, Protective 12, Protective 13.

Struktura portfolia Komerční pojišťovny k 31. 12. 2021 (%)

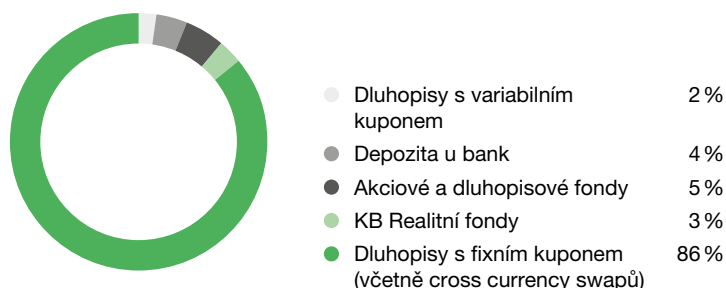

Struktura portfolia Komerční pojišťovny k 31. 12. 2020 (%)

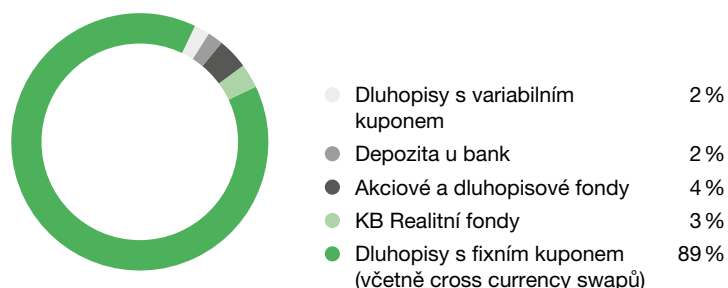

Struktura portfolia

Struktura investičního portfolia je téměř stejná jako v předešlých letech. Komerční pojišťovna se nadále orientuje zejména na konzervativní tituly. Dluhopisy s fixním kuponem (včetně cross currency swapů) tvoří 86 % portfolia, a umožňují tak garantovat klientům dosažení pevného výnosu. Významnou část portfolia

tvoří státní dluhopisy České republiky a dluhopisy vydané bankami a korporacemi se sídlem v EU. Portfolio dále tvoří depozita, akciové a dluhopisové fondy a okrajově jsou zastoupeny dluhopisy s variabilním kuponem.

Struktura technických rezerv k 31. 12. 2021 (%)

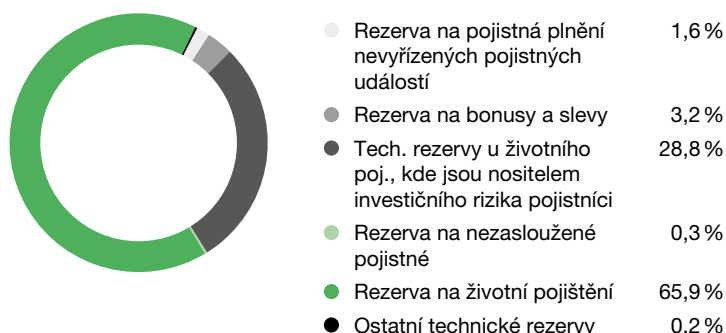

Struktura technických rezerv k 31. 12. 2020 (%)

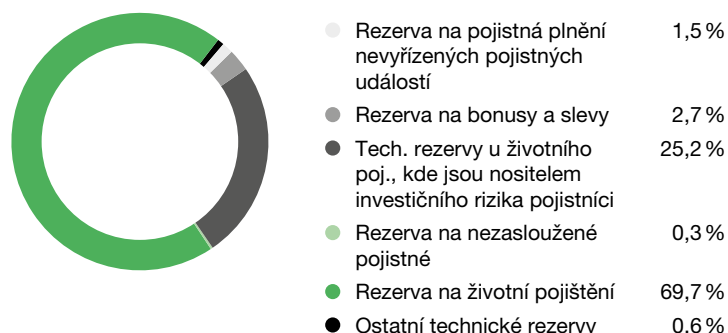

Technické rezervy

Objem technických rezerv se oproti roku 2020 snížil o 1,6 % a k 31. 12. 2021 dosáhl výše 50 247 milionů Kč.

Vlastní kapitál

Vlastní kapitál k 31. 12. 2021 činil 1 298 milionů Kč; v porovnání s rokem 2020 se jedná o 60% snížení, které je ovlivněno především zápornými oceňovacími rozdíly cenných papírů souvisejícími s výrazným zvýšením úrokových sazeb v roce 2021.

V průběhu roku 2021 Komerční pojišťovna nenabyla žádné vlastní akcie.

Celková bilanční suma k 31. 12. 2021 dosáhla výše 51 964 milionů Kč, což je meziročně o 3,5 % méně.

Představenstvo

Gaël Loaec

předseda představenstva a ředitel společnosti

Narozen 20. července 1966 ve Francii, bydliště Praha, státní občanství francouzské, předsedou představenstva zvolen s účinností od 1. října 2018. Je absolventem ekonomie na Sorbonne Université. Je také členem Francouzského institutu pojištných matematiků. V letech 1991 až 2000 zastával různé pojištně-matematické pozice ve skupině CARDIF a od roku 2000 do roku 2004 v BNP Paribas. Od roku 2005 pracoval jako ředitel pojištné matematiky ve skupině Société Générale. V roce 2007 se podílel na vzniku pojišťovny v Chorvatsku, kde následně působil šest let. V letech 2013 až 2018 byl generálním ředitelem společnosti La Marocaine Vie, pojišťovny v Maroku.

Členství v orgánech jiných právnických osob: žádné

Nathalie Dos Santos Gil

členka představenstva a ředitelka Úseku řízení informačních technologií a strategické transformace

(členství ukončeno k 31. 5. 2021)

Narozena 8. října 1977 ve Francii, bydliště Praha, státní občanství francouzské, členkou představenstva zvolena s účinností od 1. prosince 2019. Je absolventkou ekonomie na Sorbonne Université. Od ledna 2009 působí ve skupině Société Générale. Do Komerční pojišťovny nastoupila v lednu 2018 na pozici ředitelky Úseku projekty a od 1. prosince 2019 vedla Úsek řízení informačních technologií a strategické transformace. Na funkci členky představenstva rezignovala ke dni 31. května 2021.

Členství v orgánech jiných právnických osob: žádné

Helena Indrová

členka představenstva a ředitelka Úseku ekonomického

Narozena 14. srpna 1980, bydliště Praha, členkou představenstva zvolena s účinností od 22. ledna 2014. Svou profesní kariéru začala ve společnosti Ernst & Young. Od roku 2006 působila v Komerční bance v oddělení Řízení finanční skupiny. V roce 2009 nastoupila do Komerční pojišťovny, kde vedla Odbor controllingu a plánování a v únoru 2011 byla jmenována zástupkyní ředitelky ekonomického úseku. Je absolventkou Technické univerzity v Liberci, Hospodářské fakulty, a členkou britské Association of Chartered Certified Accountants.

Členství v orgánech jiných právnických osob: člen kontrolní komise České asociace pojišťoven

Šárka Šindlerová

členka představenstva a ředitelka Úseku klientský servis a provoz

Narozena 11. ledna 1973, bydliště Velké Popovice, členkou představenstva zvolena s účinností od 1. července 2007. Od roku 1996 se pohybuje ve finančním světě, působila ve společnostech Deloitte a ING. Do Komerční pojišťovny nastoupila v listopadu 2002 na pozici ředitelky Úseku ekonomického, od února 2014 je ředitelkou Úseku klientský servis a provoz. Je absolventkou Slezské univerzity v Opavě v oboru ekonomie.

Členství v orgánech jiných právnických osob: žádné

Zdeněk Doboš

člen představenstva a ředitel Úseku vývoj

Narozen 1. února 1977 v Praze, bydliště Škvorec, státní občanství české, členem představenstva zvolen s účinností od 1. února 2019. Ve skupině Société Générale působí od roku 2001, kdy začal v oddělení Řízení finanční skupiny KB, které mělo za úkol restrukturalizaci dceřiných společností po vstupu Société Générale na český trh. Následně přestoupil do Modré pyramidy, kde vedl produktový vývoj a zodpovídal za uvedení retailových produktů skupiny KB do nabídky Modré pyramidy a později také za marketing. Do Komerční pojišťovny nastoupil 1. února 2019 na pozici ředitele Úseku vývoj. Je absolventem České zemědělské univerzity v Praze, Fakulty ekonomiky a managementu.

Členství v orgánech jiných právnických osob: žádné

Zdeněk Zavadil

člen představenstva a ředitel Úseku externí distribuční kanály

Narozen 22. dubna 1969, bydliště Praha, členem představenstva byl zvolen s účinností od 10. května 2001. Profesní kariéru začal v roce 1992 ve společnosti Motokov, následně pracoval v několika leasingových společnostech. Do Komerční pojišťovny nastoupil v květnu 2001 na pozici ředitele Úseku klientský servis a provoz, od února 2014 je ředitelem Úseku externí distribuční kanály. Je absolventem Vysoké školy ekonomické v Praze, Fakulty podnikohospodářské.

Členství v orgánech jiných právnických osob: společník v BONISPOL, s.r.o

Dozorčí rada

Philippe Perret

předseda dozorčí rady

Narozen 11. ledna 1963 ve Francii, bydliště Paříž, Francie, státní občanství francouzské, členem dozorčí rady zvolen s účinností od 4. března 2006, předsedou dozorčí rady pak zvolen 4. prosince 2009. Od roku 1987 pracuje ve finančnictví, nejdříve ve společnosti NATIO-VIE (člen skupiny BNP), poté od roku 1997 ve společnosti SOGECAP. Od 1. prosince 2009 působí jako generální ředitel společnosti. Je absolventem National School of Statistics and Economic Management a členem výkonné komise Asociace francouzských pojišťoven a Francouzského institutu pojistných matematiků.

Členství v orgánech jiných právnických osob: ředitel společnosti: Sogecap, Société Générale Gestion; předseda představenstva ve společnostech: Antarius, Oradéa Vie, Sogessur, Sogelife, La Marocaine Vie, Société Générale Strakhovanie Zhizni

Laurent Doubrovine

člen dozorčí rady

(členství ukončeno k 31. 3. 2022)

Narozen 23. února 1969 ve Francii, bydliště Paříž, Francie, státní občanství francouzské, členem dozorčí rady zvolen s účinností od 1. prosince 2017. Je držitelem diplomu z Národní statistické a ekonomické správy (ENSAE), Francouzského institutu pojistných matematiků a Ústavu pokročilých obchodních studií (IHEE). V letech 2008 až 2016 byl ředitelem pojišťovny Natixis Assurances. Od října 2016 do dubna 2017 byl poradcem předsedy představenstva a generálního ředitele společnosti SOGECAP. Od května 2017 do října 2017 zastával v uvedené společnosti pozici ředitele bankopojištění. Od října 2017 působí ve společnosti SOGECAP na pozici ředitele mezinárodních aktivit.

Členství v orgánech jiných právnických osob: žádné

Laurent Dunet

člen dozorčí rady

(členství vznikne k 1.4.2022)

Jan Juchelka

člen dozorčí rady

(členství ukončeno k 31. 12. 2021)

Narozen 19. září 1971 v České republice, bydliště Praha, členem dozorčí rady zvolen ode dne 19. října 2017. Je absolventem Slezské univerzity v Opavě. Od roku 1995 působil ve Fondu národního majetku České republiky, v letech 2002 až 2005 byl předsedou výkonného výboru. V letech 1999 až 2006 byl členem dozorčí rady Komerční banky. Do Komerční banky nastoupil v roce 2006, nejprve na pozici ředitele pražské Obchodní divize korporátního bankovníctví a následně v tomtéž roce na pozici člena představenstva zodpovědného za řízení úseků Top Corporations a Investičního bankovníctví. Od roku 2012 pracoval v centrále Sociétés Générale v oblasti korporátního a investičního bankovníctví, kde působil na pozici Managing Director, Head of Coverage se zodpovědností za korporátní klientelu v regionu střední a východní Evropy, Středního východu a Afriky.

Současně působil jako Senior Banker pro oblast střední a východní Evropy. Od srpna 2018 je předsedou představenstva a generálním ředitelem Komerční banky. Na funkci člena dozorčí rady KP rezignoval ke dni 31. prosince 2021.

Členství v orgánech jiných právnických osob:
člen dozorčí rady ve společnostech: ALD Automotive s.r.o., Modrá pyramida stavební spořitelna a.s., KB SmartSolutions s.r.o.,
člen statutárního orgánu ve společnostech: Komerční banky a.s., Nadace Komerční banky a.s. - Jistota, Česká bankovní asociace

Miroslav Hiršl

člen dozorčí rady

Narozen 1. listopadu 1972, bydliště Hradec Králové, členem dozorčí rady zvolen s účinností od 30. listopadu 2018. Je absolventem Vysoké školy ekonomické v Praze se zaměřením na zahraniční obchod a bankovníctví a postgraduálního studia na Graduate School of Banking v Boulder, Colorado ve Spojených státech amerických. V letech 1996 až 2006 působil na různých pozicích v rámci Komerční banky, nejprve na pobočce Hradec Králové, posléze pak na regionální pobočce a na centrále KB v Praze. V letech 2006 až 2014 působil ve společnosti Modrá pyramida stavební spořitelna, a.s., a to nejprve jako ředitel pro obchodní synergie, dále pak jako člen představenstva, náměstek generálního ředitele, výkonný ředitel pro obchod a marketing a konečně jako místopředseda představenstva, první náměstek generálního ředitele, výkonný ředitel pro obchod a marketing. V letech 2014 až 2018 působil jako generální ředitel a člen představenstva Société Générale Montenegro banka, a.d., v Černé Hoře. Od srpna 2018 je členem představenstva Komerční banky zodpovědný za Úsek Retailové bankovníctví.

Členství v orgánech jiných právnických osob:
místopředseda dozorčí rady: Modrá pyramida stavební spořitelna, a.s., člen dozorčí rady ve společnostech: Amundi Czech Republic Asset Management, a.s., Amundi Czech Republic, investiční společnost, a.s., ESSOX s.r.o., člen představenstva ve společnosti: Komerční banka, a.s.

Výbor pro audit

Výbor pro audit se skládá ze 3 členů. Členové Výboru pro audit jsou voleni valnou hromadou ze členů dozorčí rady nebo třetích stran.

Složení Výboru pro audit

Thomas Jarsaillon
předseda Výboru pro audit

Laurent Doubrovine
místopředseda Výboru pro audit
(členství ukončeno k 31. 3. 2022)

Laurent Dunet
člen Výboru pro audit
(členství vznikne k 1.4.2022)

Jiří Příbyl
člen Výboru pro audit

Organizační struktura ke dni 31. 12. 2021

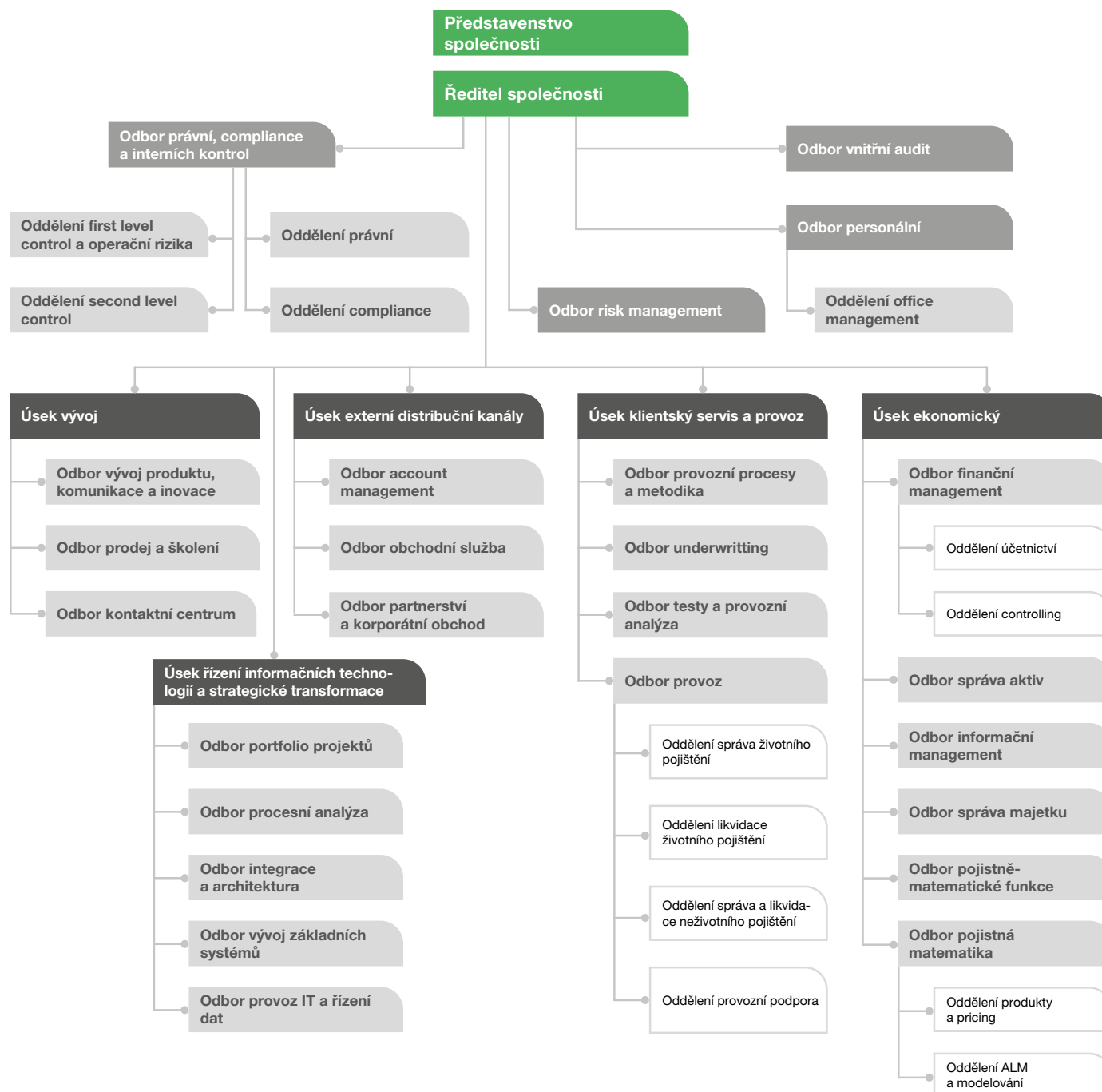

Rozhodnutí akcionářů na valných hromadách

Ve smyslu § 421 odst. 2 zákona č. 90/2012 Sb., o obchodních společnostech a družstvech (zákon o obchodních korporacích) byla učiněna následující rozhodnutí valné hromady:

Valná hromada společnosti na svém zasedání dne 26. dubna 2021:

- projednala předloženou účetní závěrku a návrh představenstva společnosti na rozdělení zisku za rok 2020;
- přezkoumala zprávu dozorčí rady společnosti o výsledcích její kontrolní činnosti a přezkoumala zprávu představenstva o vztazích;
- schválila řádnou účetní závěrku společnosti za rok 2020;
- rozhodla o rozdělení zisku za rok 2020 tak, že ze zisku po zdanění ve výši 392 693 278,99 Kč nebude vyplacena

dividenda a převod na účet nerozděleného zisku bude činit 392 693 278,99 Kč;

- pověřila společnost Ernst & Young Audit, s.r.o., Na Florenci 2116/15, 110 00 Praha 1 – Nové Město provedením auditu společnosti za účetní období 2021.

Valná hromada v roce 2021 dále:

- dne 2. července 2021 schválila rozdělení zisku a jiných vlastních zdrojů tak, že celková suma vyplacených dividend bude činit 392 688 000 Kč.
- Dne 18. října 2021 schválila změnu stanov společnosti. Stanovy byly uvedeny do souladu s novelou zákona č. 90/2012 Sb., o obchodních společnostech a družstvech, v platném znění, (dále jen „ZOK“), která byla provedena zákonem č. 33/2020 Sb. a nabyla účinnosti od 1. 1. 2021.

Zpráva dozorčí rady

Dozorčí rada v průběhu roku 2021 zabezpečovala úkoly, které jí náleží podle zákona a stanov akciové společnosti. Dozorčí rada vykonávala dohled nad činnostmi pojišťovny a předkládala představenstvu své podněty.

Po přezkoumání účetní závěrky pojišťovny za období od 1. ledna do 31. prosince 2021 a na základě zprávy externího auditora k této účetní závěrce dozorčí rada konstatuje, že účetnictví bylo vedeno průkazným způsobem a v souladu s obecně závaznými předpisy upravujícími vedení účetnictví pojišťoven a také v souladu se stanovami pojišťovny a že účetní výkazy věrně zobrazují ve všech významných ohledech finanční situaci společnosti.

Statutární externí auditor provedl audit finančních výkazů společnosti k 31. prosinci 2021, z něhož vyplývá, že účetní závěrka podává ve všech významných ohledech věrný a poctivý obraz aktiv, závazků, vlastního kapitálu a finanční situace společnosti k 31. prosinci 2021 a výsledku hospodaření za rok 2021 v souladu s příslušnými předpisy České republiky.

Dozorčí rada doporučuje valné hromadě schválit finanční výkazy za rok 2021 tak, jak jsou předloženy představenstvem.

Dozorčí rada přezkoumala Zprávu o vztazích za rok 2021 zpracovanou společností podle ustanovení § 82 a násl. zákona o obchodních korporacích a na základě předložených podkladů konstatuje, že Komerční pojišťovně, a.s., nevznikla v účetním období od 1. ledna 2021 do 31. prosince 2021 žádná újma.

V Praze dne 22. dubna 2022

Za dozorčí radu Komerční pojišťovny, a.s.



Philippe Perret
předseda dozorčí rady

| Čestné prohlášení

Komerční pojišťovna, a.s., prohlašuje, že všechny informace a údaje uvedené v této výroční zprávě jsou pravdivé a úplné. Komerční pojišťovna, a.s., dále prohlašuje, že do data zpracování výroční zprávy nedošlo k podstatným negativním změnám ve finanční situaci společnosti.

V Praze dne 22. dubna 2022

Jménem představenstva podepsali:



Gaël Loaec
předseda představenstva a ředitel společnosti



Helena Indrová
členka představenstva a ředitelka Úseku ekonomického

FINANČNÍ ČÁST

| Obsah

Finanční část

Zpráva nezávislého auditora akcionářům společnosti Komerční pojišťovna, a.s.	19
Rozvaha pojišťoven k 31. 12. 2021	25
Výkaz zisku a ztrát za rok 2021	27
Přehled o změnách vlastního kapitálu k 31. 12. 2021	29
Příloha účetní závěrky za rok 2021	30
Zpráva o vztazích mezi propojenými osobami za účetní období roku 2021	57

Zpráva nezávislého auditora akcionářům společnosti Komerční pojišťovna, a.s.



ZPRÁVA NEZÁVISLÉHO AUDITORA

Akcionářům společnosti Komerční pojišťovna, a.s.:

Zpráva o auditu účetní závěrky

Výrok auditora

Provedli jsme audit přiložené účetní závěrky společnosti Komerční pojišťovna, a.s. (dále také „Společnost“) sestavené na základě českých účetních předpisů, která se skládá z rozvahy k 31. prosinci 2021, výkazu zisku a ztráty, přehledu o změnách vlastního kapitálu za rok končící 31. prosince 2021 a přílohy této účetní závěrky, která obsahuje popis použitých podstatných účetních metod a další vysvětlující informace. Údaje o Společnosti jsou uvedeny v bodě 1 přílohy této účetní závěrky.

Podle našeho názoru přiložená účetní závěrka podává věrný a poctivý obraz aktiv a pasiv Společnosti Komerční pojišťovna a.s. k 31. prosinci 2021 a nákladů a výnosů a výsledku jejího hospodaření za rok končící 31. prosince 2021 v souladu s českými účetními předpisy.

Základ pro výrok

Audit jsme provedli v souladu se zákonem o auditorech, nařízením Evropského parlamentu a Rady (EU) č. 537/2014 a standardy Komory auditorů České republiky pro audit, kterými jsou mezinárodní standardy pro audit (ISA) případně doplněné a upravené souvisejícími aplikačními doložkami. Naše odpovědnost stanovená těmito předpisy je podrobněji popsána v oddílu Odpovědnost auditora za audit účetní závěrky. V souladu se zákonem o auditorech a Etickým kodexem přijatým Komorou auditorů České republiky jsme na Společnosti nezávislí a splnili jsme i další etické povinnosti vyplývající z uvedených předpisů. Domníváme se, že důkazní informace, které jsme shromáždili, poskytují dostatečný a vhodný základ pro vyjádření našeho výroku.

Hlavní záležitosti auditu

Hlavní záležitosti auditu jsou záležitosti, které byly podle našeho odborného úsudku při auditu účetní závěrky za běžné období nejvýznamnější. Těmito záležitostmi jsme se zabývali v kontextu auditu účetní závěrky jako celku a v souvislosti s utvářením názoru na tuto závěrku. Samostatný výrok k těmto záležitostem nevyjadřujeme. U jednotlivých hlavních záležitostí auditu popisovaných níže uvádíme, jakým způsobem jsme je v rámci auditu řešili.

Splnili jsme povinnosti popsané v naší zprávě v oddílu Odpovědnost auditora za audit účetní závěrky, včetně povinností souvisejících s těmito záležitostmi. V rámci auditu jsme tudíž provedli rovněž postupy, jejichž cílem je reagovat na naše vyhodnocení rizik významné (materiální) nesprávnosti účetní závěrky. Výsledky naší provedených auditorových postupů, včetně postupů zaměřujících se na níže uvedené záležitosti, jsou základem pro vyjádření našeho výroku k přiložené účetní závěrce.

A member firm of Ernst & Young Global Limited
Ernst & Young Audit, s.c.o. with its registered office at Na Florenci 2116/15, 110 00 Prague 1 - Nové Město,
has been incorporated in the Commercial Register administered by the Municipal Court in Prague,
Section C, entry no. 88504, under identification No. 26704153.

Reálná hodnota investic

Investice Společnosti, uvedené v bodě 4.2 Investice přílohy této účetní závěrky, představují hlavní část celkových aktiv Společnosti. Tyto investice jsou oceněny reálnou hodnotou, a nominální hodnotou (v případě depozit u finančních institucí) viz body 2.3 Investice a 4.2 Investice přílohy této účetní závěrky. Na základě zhodnocení tržní aktivity jednotlivých investic v investičním portfoliu Společnost určí vhodnou metodu ocenění. Reálná hodnota likvidních a kótovaných investic je založena na tržně zjistitelných cenách.

Část investičního portfolia se skládá z nelikvidních nebo nekótovaných investic. Reálná hodnota těchto investic je založena na oceňovacích modelech, jejichž vstupy a předpoklady buď jsou, nebo nejsou, tržně zjistitelné. Ke stanovení předpokladů a vstupů pro oceňovací modely, které slouží k určení reálné hodnoty těchto investic, je ve významné míře zapotřebí úsudek a odhad vedení Společnosti, který zahrnuje i posouzení dopadu pandemie COVID-19 a dopad reformy referenčních úrokových sazeb. Vzhledem k těmto skutečnostem je oblast ocenění investic významná pro audit účetní závěrky a vyhodnotili jsme ji jako jednu z hlavních záležitostí auditu.

Vyhodnotili jsme způsob řízení a proces ocenění investic. Otestovali jsme nastavení interních kontrol nad procesem oceňování investic, a nastavení a účinnost interních kontrol nad procesem oceňování dluhových cenných papírů a akcií, včetně výběru metody ocenění.

S pomocí specialistů na oceňování jsme posoudili metodologii aplikovanou Společností pro posouzení tržní aktivity jednotlivých investic v investičním portfoliu.

Na vybraném vzorku investic přes celé investiční portfolio jsme otestovali, že Společnost identifikovala nelikvidní nebo nekótované instrumenty a vybrala adekvátní oceňovací metodu.

U vybraného vzorku likvidních a kótovaných finančních nástrojů jsme porovnali reálné hodnoty s kótovanými tržními cenami k 31. prosinci 2021. S pomocí specialistů na oceňování jsme vyhodnotili modely, vstupy a předpoklady, které společnost použila pro určení reálných hodnot nelikvidních a nekótovaných investic, zahrnující také investice do realitních fondů. U tohoto vzorku investic jsme provedli nezávislé ocenění na reálnou hodnotu. V případě objektivně nezjistitelných vstupů jsme ve spolupráci se specialisty na oceňování posoudili jejich přiměřenost za použití procedur, jako je vyhodnocení a analýza očekávaných finančních toků, potvrzení použitých předpokladů a revize posudků stanovující reálnou hodnotu podkladových nemovitostí v realitních fondech.

Ve spolupráci se specialisty na oceňování jsme rovněž posoudili, zda Společnost řádně vyhodnotila a zohlednila dopad pandemie COVID-19 a dopad reformy referenčních úrokových sazeb na modely, vstupy a předpoklady použité pro stanovení reálné hodnoty investic.

Dále jsme zhodnotili přiměřenost údajů vztahujících se k investicím, viz body 2.3 Investice a 4.2 Investice zveřejněných v příloze této účetní závěrky v souladu s českými účetními předpisy.

Odhady použité při výpočtu technických rezerv a testu postačitelnosti rezerv

Technické rezervy Společnosti uvedené v bodech 2.8 Technické rezervy, a 4.8 Technické rezervy přílohy účetní závěrky představují významnou část závazků Společnosti. Technické rezervy jsou oceněny v souladu s českými účetními předpisy. Pro účely výpočtu daně z příjmu. Společnost počítá technické rezervy také v souladu s rámcem Solvency II.

V souladu s ustálenou praxí v pojišťovníctví Společnost používá pojistně-matematické modely k ověření ocenění technických rezerv, jak je uvedeno v bodě 2.8. Technické rezervy. Ekonomické

V rámci prováděných auditových postupů jsme využili naše pojistně-matematické specialisty. Náš audit se zaměřil na modely považované za komplexní nebo na modely vyžadující významný úsudek při stanovování předpokladů, jako je úmrtnost, nemocnost a vývoj pojistných událostí, proměnné a úpravy modelů související s podíly na zisku.

Vyhodnotili jsme řízení a proces výpočtu technických rezerv. Otestovali jsme nastavení a provozní účinnost vnitřních kontrol Společnosti nad pojistně-matematickými postupy, včetně řízení

a pojistně-matematické předpoklady, jako investiční výnos, náklady a úrokové sazby, úmrtnost, nemocnost, očekávání ohledně vypořádání a vývoje pojistných událostí a chování pojistníků, včetně posouzení dopadu pandemie COVID-19 jsou klíčové vstupy používané k určení výše těchto dlouhodobých závazků, jak je uvedeno v bodě 3 Řízení rizik.

Tato oblast obsahuje významný podíl úsudku a odhadu vedení Společnosti ohledně nejistoty budoucích plnění, včetně načasování a výše celkového konečného vypořádání dlouhodobých závazků vůči pojistníkům, a vyžaduje významné úsilí ze strany auditu. Pro jsme tuto oblast vyhodnotili jako jednu z hlavních záležitostí auditu.

a schvalovacího procesu pro nastavení ekonomických a pojistně-matematických předpokladů. Dále jsme vyhodnotili postupy Společnosti týkající se pojistně-matematických analýz, včetně analýz srovnání odhadovaných a skutečných výsledků na základě zkušeností v portfoliu. Pro proces nastavování předpokladů jsme vyhodnotili analýzy dosavadních historických dat provedené Společností. Naše zhodnocení zahrnovalo, dle potřeby, procedury ohledně managementem stanovených ekonomických a pojistně-matematických předpokladů použitých v pojistně-matematických modelech, a to včetně porovnání s ustálenou praxí v pojištnictví a posouzení dopadu pandemie COVID-19.

Vyhodnotili jsme použití pojistně-matematických předpokladů použitých v modelech, které se mohou lišit v závislosti na produktu a jeho vlastnostech a soulad modelů s českými účetními předpisy a rámcem Solvency II. Dále jsme provedli auditorské postupy testující matematickou správnost a úplnost výpočtu na vzorku technických rezerv v těchto modelech. Specificky v souladu s rámcem Solvency II jsme provedli auditorské postupy testující matematickou správnost a úplnost výpočtu pro hodnotu nejlepšího odhadu technických rezerv a rizikové přírážky. Při testování nejlepšího odhadu jsme se primárně zaměřili na testování části portfolia, kde je významný rozdíl v hodnotě rezerv dle českých účetních předpisů a rámcem Solvency II. Jedná se o závazky s tradičního životního pojištění a rizikového pojištění. Zároveň jsme vyhodnotili správnost použití pojistně-matematických předpokladů použitých v modelech specifických pro rámec Solvency II. Zhodnotili jsme proces testování postačitelosti rezerv, což je test provedený pro kontrolu, že natvořené rezervy odpovídají očekávaným budoucím smluvním závazkům. Naše práce týkající se testů postačitelosti zahrnuly posouzení existence a úplnosti projektovaných peněžních toků a předpokladů přijatých v kontextu specifík Společnosti, ustálené praxe v pojištnictví, a specifík vlastností produktu. Dále jsme zhodnotili přiměřenost údajů zveřejněných v účetní závěrce, které se týkají technických rezerv, viz body 2.8 Technické rezervy, 4.7 Technické rezervy a 3 Řízení rizik, v souladu s českými účetními předpisy.

Dopad zvýšení tržních úrokových sazeb

Jak je uvedeno v bodě 6. Ostatní skutečnosti přílohy účetní závěrky, zvýšení tržních úrokových sazeb mělo významný dopad na Společnost. Konkrétně, jak je uvedeno v bodě 4.6 Vlastní kapitál, reálná hodnota investic výrazně poklesla a také, jak je uvedeno v bodě 4.14 Daně, byla zaúčtována významná odložená daňová pohledávka. Vyhodnocení dopadu zvýšení tržní úrokové sazby zahrnovalo významný úsudek zejména ve vztahu k návratnosti odložené daňové pohledávky a obchodnímu vývoji Společnosti v budoucích letech, včetně posouzení souladu s právními předpisy. Tato oblast vyžadovala významné úsilí ze strany auditu, včetně zapojení pojištění-matematických specialistů, a byla vyhodnocena jako hlavní záležitost našeho auditu.

Posoudili jsme informace o budoucím finančním vývoji připravené vedením Společnosti na příštích 10 let. S pomocí pojištění-matematických specialistů jsme přezkoumali významné předpoklady použité při projekci budoucího vývoje, včetně předpokládaných makroekonomických parametrů, předpokládaného vývoje podnikání a odhadů použitých při výpočtu technických rezerv (jak účetních, tak Solvency II). Klíčové parametry a odhady v projekci jsme porovnali s podnikatelským plánem schváleným dozorčí radou. Posoudili jsme také přiměřenost scénářů aplikovaných na informace o budoucím finančním vývoji, které zahrnovaly (i) zvýšení úrokových sazeb nad současnou prognózu, (ii) obchodní plán podle zátěžového scénáře ORSA, (iii) nesplnění plánovaného meziročního růstu v oblasti rizikového životního a neživotního pojištění a (iv) nucené prodeje aktiv. V rámci auditu jsme také posuzovali dopad současného a očekávaného budoucího dopadu zvýšení tržních úrokových sazeb na návratnost odložené daňové pohledávky, soulad s právními předpisy a posouzení předpokladu nepřetržitého trvání společnosti.

Posoudili jsme také přiměřenost zveřejněných údajů Společnosti ohledně dopadu zvýšení tržních úrokových sazeb v bodech 6. Ostatní skutečnosti, 4.6 Vlastní kapitál, 4.14 Daně a 2.24 Pokračování společnosti účetní závěrky v souladu s českými účetními předpisy.

Ostatní informace

Ostatními informacemi jsou v souladu s § 2 písm. b) zákona o auditorech informace uvedené ve výroční zprávě mimo účetní závěrku a naši zprávu auditora. Za ostatní informace odpovídá představenstvo Společnosti.

Naš výrok k účetní závěrce se k ostatním informacím nevztahuje. Přesto je však součástí našich povinností souvisejících s auditem účetní závěrky seznámení se s ostatními informacemi a posouzení, zda ostatní informace nejsou ve významném (materiálním) nesouladu s účetní závěrkou či našimi znalostmi o účetní jednotce získanými během auditu účetní závěrky nebo zda se jinak tyto informace nejeví jako významně (materiálně) nesprávné. Také posuzujeme, zda ostatní informace byly ve všech významných (materiálních) ohledech vypracovány v souladu s příslušnými právními předpisy. Tímto posouzením se rozumí, zda ostatní informace splňují požadavky právních předpisů na formální náležitosti a postup vypracování ostatních informací v kontextu významnosti (materiality), tj. zda případné nedodržení uvedených požadavků by bylo způsobilé ovlivnit úsudek činěný na základě ostatních informací.

Na základě provedených postupů, do míry, již dokážeme posoudit, uvádíme, že:

- ostatní informace, které popisují skutečnosti, jež jsou též předmětem zobrazení v účetní závěrce, jsou ve všech významných (materiálních) ohledech v souladu s účetní závěrkou a
- ostatní informace byly vypracovány v souladu s právními předpisy.

Dále jsme povinni uvést, zda na základě poznatků a povědomí o Společnosti, k nimž jsme dospěli při provádění auditu, ostatní informace neobsahují významné (materiální) věcné nesprávnosti. V rámci uvedených postupů jsme v obdržených ostatních informacích žádné významné (materiální) věcné nesprávnosti nezjistili.

Odpovědnost představenstva a dozorčí rady Společnosti za účetní závěrku

Představenstvo Společnosti odpovídá za sestavení účetní závěrky podávající věrný a poctivý obraz v souladu s českými účetními předpisy, a za takový vnitřní kontrolní systém, který považuje za nezbytný pro sestavení účetní závěrky tak, aby neobsahovala významné (materiální) nesprávnosti způsobené podvodem nebo chybou.

Při sestavování účetní závěrky je představenstvo Společnosti povinno posoudit, zda je Společnost schopna pokračovat v trvání podniku, a pokud je to relevantní, popsat v příloze účetní závěrky záležitosti týkající se trvání podniku a použití předpokladu trvání podniku při sestavení účetní závěrky, s výjimkou případů, kdy představenstvo plánuje zrušení Společnosti nebo ukončení její činnosti, resp. kdy nemá jinou reálnou možnost než tak učinit.

Za dohled nad procesem účetního výkaznictví ve Společnosti odpovídá dozorčí rada.

Odpovědnost auditora za audit účetní závěrky

Naším cílem je získat přiměřenou jistotu, že účetní závěrka jako celek neobsahuje významnou (materiální) nesprávnost způsobenou podvodem nebo chybou a vydat zprávu auditora obsahující náš výrok. Přiměřená míra jistoty je velká míra jistoty, nicméně není zárukou, že audit provedený v souladu s výše uvedenými předpisy ve všech případech v účetní závěrce odhalí případnou existující významnou (materiální) nesprávnost. Nesprávnosti mohou vznikat v důsledku podvodů nebo chyb a považují se za významné (materiální), pokud lze reálně předpokládat, že by jednotlivě nebo v souhrnu mohly ovlivnit ekonomická rozhodnutí, která uživatelé účetní závěrky na jejím základě přijmou.

Při provádění auditu v souladu s výše uvedenými předpisy je naší povinností uplatňovat během celého auditu odborný úsudek a zachovávat profesní skepticismus. Dále je naší povinností:

- Identifikovat a vyhodnotit rizika významné (materiální) nesprávnosti účetní závěrky způsobené podvodem nebo chybou, navrhnout a provést auditorské postupy reagující na tato rizika a získat dostatečné a vhodné důkazní informace, abychom na jejich základě mohli vyjádřit výrok. Riziko, že neodhalíme významnou (materiální) nesprávnost, k níž došlo v důsledku podvodu, je větší než riziko neodhalení významné (materiální) nesprávnosti způsobené chybou, protože součástí podvodu mohou být tajné dohody, falšování, úmyslná opomenutí, nepravdivá prohlášení nebo obcházení vnitřních kontrol.
- Seznámit se s vnitřním kontrolním systémem Společnosti relevantním pro audit v takovém rozsahu, abychom mohli navrhnout auditorské postupy vhodné s ohledem na dané okolnosti, nikoli abychom mohli vyjádřit názor na účinnost jejího vnitřního kontrolního systému.
- Posoudit vhodnost použitých účetních pravidel, přiměřenost provedených účetních odhadů a informace, které v této souvislosti představenstvo Společnosti uvedlo v příloze účetní závěrky.
- Posoudit vhodnost použití předpokladu nepřetržitosti trvání podniku při sestavení účetní závěrky představenstvem, a zda s ohledem na shromážděné důkazní informace existuje významná (materiální) nejistota vyplývající z událostí nebo podmínek, které mohou významně zpochybnit schopnost Společnosti nepřetržitě trvat. Jestliže dojdeme k závěru, že taková významná (materiální) nejistota existuje, je naší povinností upozornit v naší zprávě na informace uvedené v této souvislosti v příloze účetní závěrky, a pokud tyto informace nejsou dostatečné, vyjádřit modifikovaný výrok. Naše závěry týkající se schopnosti Společnosti nepřetržitě trvat vycházejí z důkazních informací, které jsme získali do data naší zprávy. Nicméně budoucí události nebo podmínky mohou vést k tomu, že Společnost ztratí schopnost nepřetržitě trvat.
- Vyhodnotit celkovou prezentaci, členění a obsah účetní závěrky, včetně přílohy, a dále to, zda účetní závěrka zobrazuje podkladové transakce a události způsobem, který vede k věrnému zobrazení.

Naší povinností je informovat představenstvo, dozorčí radu a výbor pro audit mimo jiné o plánovaném rozsahu a načasování auditu a o významných zjištěních, která jsme v jeho průběhu učinili, včetně zjištěných významných nedostatků ve vnitřním kontrolním systému.

Naší povinností je rovněž poskytnout výboru pro audit prohlášení o tom, že jsme splnili příslušné etické požadavky týkající se nezávislosti, a informovat je o veškerých vztazích a dalších záležitostech, u nichž se lze reálně domnívat, že by mohly mít vliv na naši nezávislost, a o případných opatřeních přijatých k odstranění hrozeb nebo jiných souvisejících opatřeních.

Dále je naší povinností vybrat na základě záležitostí, o nichž jsme informovali představenstvo, dozorčí radu a výbor pro audit, ty, které jsou z hlediska auditu účetní závěrky za běžný rok nejvýznamnější, a které tudíž představují hlavní záležitosti auditu, a tyto záležitosti popsat v naší zprávě. Tato povinnost neplatí, když právní předpisy zakazují zveřejnění takové záležitosti nebo jestliže ve zcela výjimečném případě usoudíme, že bychom o dané záležitosti neměli v naší zprávě informovat, protože lze reálně očekávat, že možné negativní dopady zveřejnění převáží nad přínosem z hlediska veřejného zájmu.

Zpráva o jiných požadavcích stanovených právními předpisy

V souladu s článkem 10, odst. 2 nařízení Evropského parlamentu a Rady (EU) č. 537/2014 uvádíme v naší zprávě nezávislého auditora následující informace vyžadované nad rámec mezinárodních standardů pro audit:

Určení auditora a délka provádění auditu

Auditorem Společnosti nás dne 26. dubna 2021 určila valná hromada Společnosti. Auditorem Společnosti jsme nepřetržitě 7 let.

Soulad s dodatečnou zprávou pro výbor pro audit

Potvrzujeme, že náš výrok k účetní závěrce uvedený v této zprávě je v souladu s naší dodatečnou zprávou pro výbor pro audit Společnosti, kterou jsme dne 22. dubna 2022 vyhotovili dle článku 11 nařízení Evropského parlamentu a Rady (EU) č. 537/2014.

Poskytování neauditorských služeb

Prohlašujeme, že jsme Společnosti neposkytli žádné služby uvedené v čl. 5 odst. 1 nařízení Evropského parlamentu a Rady (EU) č. 537/2014. Zároveň jsme Společnosti ani jí ovládaným obchodním společností neposkytli žádné jiné neauditorské služby, které by nebyly uvedeny v příloze účetní závěrky Společnosti.

Statutární auditor odpovědný za zakázku

Lenka Bízová je statutárním auditorem odpovědným za audit účetní závěrky Společnosti k 31. prosinci 2021, na jehož základě byla zpracována tato zpráva nezávislého auditora.

Ernst & Young Audit, s.r.o.
evidenční č. 401



Lenka Bízová, statutární auditor
evidenční č. 2331



Tomáš Němec
prokurista

22. dubna 2022
Praha, Česká republika

Rozvaha pojišťoven k 31. 12. 2021

v tis. Kč (bez des. míst)		Číslo řádku	2021			2020
			Hrubá výše	Úprava	Čistá výše	Minulé období
			1	2	3	4
AKTIVA						
B.	Dlouhodobý nehmotný majetek, z toho:	2	296 937	284 024	12 913	16 848
C.	Investice	4	35 424 115	0	35 424 115	40 086 155
III.	Jiné investice	12	35 424 115	0	35 424 115	40 086 155
1.	Akcie a ostatní cenné papíry s proměnlivým výnosem, ostatní podíly	13	3 010 278	0	3 010 278	2 856 216
2.	Dluhové cenné papíry, v tom:	14	31 937 070	0	31 937 070	36 736 424
	a) oceňované reálnou hodnotou	15	31 937 070	0	31 937 070	36 736 424
6.	Depozita u finančních institucí	19	1 242 000	0	1 242 000	966 000
7.	Ostatní investice	20	-765 233	0	-765 233	-472 485
D.	Investice životního pojištění, je-li nositelem investičního rizika pojistník	22	14 466 598	0	14 466 598	12 847 593
E.	Dlužníci	23	1 329 325	21 057	1 308 268	166 931
I.	Pohledávky za:	24	66 607	21 057	45 550	38 123
1.	pojistníci	25	66 607	21 057	45 550	38 123
II.	Pohledávky z operací zajištění	27	26	0	26	0
III.	Ostatní pohledávky	28	1 262 692	0	1 262 692	128 808
F.	Ostatní aktiva	29	41 985	25 383	16 602	84 839
I.	Dlouhodobý hmotný majetek, jiný než pozemky a stavby (nemovitosti), a zásoby	30	31 014	25 325	5 689	10 421
II.	Hotovost na účtech u finančních institucí a hotovost v pokladně	31	10 971	58	10 913	74 418
G.	Přechodné účty aktiv	33	735 506	0	735 506	665 575
II.	Odložené pořizovací náklady na pojistné smlouvy, v tom odděleně:	35	365 454	0	365 454	294 329
	a) v životním pojištění	36	287 889	0	287 889	233 996
	b) v neživotním pojištění	37	77 565	0	77 565	60 333
III.	Ostatní přechodné účty aktiv	38	370 052	0	370 052	371 246
AKTIVA CELKEM		39	52 294 466	330 464	51 964 002	53 867 941

v tis. Kč (bez des. míst)	Číslo řádku	2021		2020	
		Hrubá výše	Čistá výše	Hrubá výše	Čistá výše
PASIVA					
A.	Vlastní kapitál	40	1 297 999		3 279 419
I.	Základní kapitál, z toho:	41	1 175 398		1 175 398
IV.	Ostatní kapitálové fondy	45	-1 706 536		536 310
VI.	Nerozdělený zisk minulých účetních období nebo neuhrazená ztráta minulých účetních období	47	1 175 023		1 175 018
VII.	Zisk nebo ztráta běžného účetního období	48	654 114		392 693
B.	Podřízená Pasiva	49	910 613	910 613	910 613
C.	Technické rezervy	50	33 922 685	0	36 149 393
1.	Rezerva na nezasloužené pojistné	51			
a)	hrubá výše	52	172 553	x	127 977
b)	hodnota zajištění (-)	53	134	172 419	137
2.	Rezerva na životní pojištění	54			
a)	hrubá výše	55	33 128 809	x	35 601 470
b)	hodnota zajištění (-)	56	1 808 368	31 320 441	2 051 261
3.	Rezerva na pojistná plnění nevyřízených pojistných událostí	57			
a)	hrubá výše	58	794 766	x	759 190
b)	hodnota zajištění (-)	59	49 166	745 600	16 842
4.	Rezerva na bonusy a slevy	60			
a)	hrubá výše	61	1 598 227	x	1 398 209
b)	hodnota zajištění (-)	62	0	1 598 227	0
6.	Ostatní technické rezervy	63			
a)	hrubá výše	64	85 998	x	330 787
b)	hodnota zajištění (-)	65	0	85 998	0
D.	Technické rezervy u životního pojištění, kde jsou nositelem investičního rizika pojistníci	66	14 466 598	0	12 847 593
a)	hrubá výše	67	14 466 598	x	12 847 593
b)	hodnota zajištění (-)	68	0	14 466 598	0
E.	Rezervy	69	844 666		117 243
2.	Rezerva na daně	70	832 810		105 980
3.	Ostatní rezervy	71	11 856		11 263
G.	Věřitelé	72	249 302		293 655
I.	Závazky z operací přímého pojištění	73	117 460		90 954
II.	Závazky z operací zajištění	74	4 438		3 580
V.	Ostatní závazky, z toho:	78	127 404		199 121
a)	daňové závazky a závazky ze sociálního zabezpečení	79	25 092		20 841
H.	Přechodné účty pasiv	81	272 139		270 025
II.	Ostatní přechodné účty pasiv	83	272 139		270 025
	PASIVA CELKEM	84	51 964 002		53 867 941

Výkaz zisku a ztrát za rok 2021

v tis. Kč (bez des. míst)	Číslo řádku			2021	2020	
		Základna	Mezisoučet	Výsledek	Výsledek	
	b	1	2	3	3	
I. TECHNICKÝ ÚČET K NEŽIVOTNÍMU POJIŠTĚNÍ						
1.	Zasloužené pojistné, očištěné od zajištění:	1	x	x	x	x
a)	předepsané hrubé pojistné	2	662 456	x	x	x
b)	pojistné postoupené zajišťovatelům (-)	3	45 236	617 220	x	x
c)	změna stavu hrubé výše rezervy na nezasloužené pojistné (+/-)	4	40 072	x	x	x
d)	změna stavu rezervy na nezasloužené pojistné, podíl zajišťovatelů (+/-)	5	-3	40 075	577 145	510 604
2.	Převedené výnosy z investic z Netechnického účtu (položka III.6.)	6	x	x	2 322	1 753
3.	Ostatní technické výnosy, očištěné od zajištění	7	x	x	612	2 456
4.	Náklady na pojistná plnění, očištěné od zajištění:	8	x	x	x	x
a)	náklady na pojistná plnění:	9	x	x	x	x
aa)	hrubá výše	10	115 462	x	x	x
ab)	podíl zajišťovatelů (-)	11	18 692	96 770	x	x
b)	změna stavu rezervy na pojistná plnění:	12	x	x	x	x
ba)	hrubá výše	13	61 002	x	x	x
bb)	podíl zajišťovatelů (-)	14	5 391	55 611	152 381	101 237
5.	Změna stavu ostatních technických rezerv, očištěné od zajištění (+/-)	15	x	x	19	-12
6.	Bonusy a slevy, očištěné od zajištění	16	x	x	35	66
7.	Čistá výše provozních nákladů:	17	x	x	x	x
a)	pořizovací náklady na pojistné smlouvy	18	x	159 346	x	x
b)	změna stavu časově rozlišených pořizovacích nákladů (+/-)	19	x	-18 483	x	x
c)	správní režie	20	x	157 077	x	x
d)	provize od zajišťovatelů a podíly na ziscích (-)	21	x	20 372	277 568	265 466
8.	Ostatní technické náklady, očištěné od zajištění	22	x	x	37 805	47 111
10.	Mezisoučet, zůstatek (výsledek) Technického účtu k neživotnímu pojištění (položka III.1.)	23	x	x	112 271	100 945
II. TECHNICKÝ ÚČET K ŽIVOTNÍMU POJIŠTĚNÍ						
1.	Zasloužené pojistné, očištěné od zajištění:	24	x	x	x	x
a)	předepsané hrubé pojistné	25	x	6 680 806	x	x
b)	pojistné postoupené zajišťovatelům (-)	26	x	144 466	x	x
c)	změna stavu rezervy na nezasloužené pojistné, očištěná od zajištění (+/-)	27	x	4 505	6 531 835	6 801 905
2.	Výnosy z investic:	28	x	x	x	x
b)	výnosy z ostatních investic, se zvláštním uvedením těch, které pocházejí z ovládaných osob, v tom:	30	x	x	x	x
bb)	výnosy z ostatních investic	32	1 624 946	1 624 946	x	x
d)	výnosy z realizace investic	34	x	1 034 249	2 659 195	2 347 514
3.	Přírůstky hodnoty investic	35	x	x	880 970	1 038 568
4.	Ostatní technické výnosy, očištěné od zajištění	36	x	x	122 169	126 884
5.	Náklady na pojistná plnění, očištěné od zajištění:	37	x	x	x	x
a)	náklady na pojistná plnění:	38	x	x	x	x
aa)	hrubá výše	39	6 461 284	x	x	x
ab)	podíl zajišťovatelů (-)	40	270 140	6 191 144	x	x
b)	změna stavu rezervy na pojistná plnění:	41	x	x	x	x
ba)	hrubá výše	42	-25 427	x	x	x
bb)	podíl zajišťovatelů (-)	43	26 933	-52 360	6 138 784	4 607 006

v tis. Kč (bez des. míst)	Číslo řádku	2021			2020	
		Základna	Mezisosoučet	Výsledek	Výsledek	
	b	1	2	3	3	
6.	Změna stavu ostatních technických rezerv, očištěná od zajištění (+/-):	44	x	x	x	x
a)	rezervy v životním pojištění:	45	x	x	x	x
aa)	hrubá výše	46	-2 646 894	x	x	x
ab)	podíl zajišťovatelů (-)	47	-172 337	-2 474 557	x	x
b)	ostatní technické rezervy, očištěné od zajištění	48	x	1 819 005	-655 552	2 014 422
8.	Čistá výše provozních nákladů:	50	x	x	x	x
a)	pořizovací náklady na pojistné smlouvy	51	x	290 996	x	x
b)	změna stavu časově rozlišených pořizovacích nákladů (+/-)	52	x	-53 855	x	x
c)	správní režie	53	x	357 384	x	x
d)	provize od zajišťovatelů a podíly na ziscích (-)	54	x	41 313	553 212	481 611
9.	Náklady na investice:	55	x	x	x	x
a)	náklady na správu investic, včetně úroků	56	x	1 009 051	x	x
c)	náklady spojené s realizací investic	58	x	1 014 412	2 023 463	1 675 952
10.	Úbytky hodnoty investic	59	x	x	1 218 329	919 787
11.	Ostatní technické náklady, očištěné od zajištění	60	x	x	216 757	232 531
12.	Převod výnosů z investic na Netechnický účet (položka III.4.)	61	x	x	18 934	32 144
13.	Mezisosoučet, zůstatek (výsledek) Technického účtu k životnímu pojištění (položka III.2.)	62	x	x	680 242	351 418
III.	NETECHNICKÝ ÚČET					
1.	Výsledek Technického účtu k neživotnímu pojištění (položka I.10.)	63	x	x	112 271	100 945
2.	Výsledek Technického účtu k životnímu pojištění (položka II.13.)	64	x	x	680 242	351 418
4.	Převedené výnosy investic z Technického účtu k životnímu pojištění (položka II.12.)	72	x	x	18 934	32 144
6.	Převod výnosů z investic na Technický účet k neživotnímu pojištění (položka I.2.)	77	x	x	2 322	1 753
9.	Daň z příjmů z běžné činnosti	80	x	x	154 980	90 030
10.	Zisk nebo ztráta z běžné činnosti po zdanění	81	x	x	654 145	392 724
15.	Ostatní daně neuvedené v předcházejících položkách	86	x	x	31	31
16.	Zisk nebo ztráta za účetní období	87	x	x	654 114	392 693

Přehled o změnách vlastního kapitálu k 31. 12. 2021

(údaje v tis. Kč)	Základní kapitál	Vlastní akcie	Emisní ážio	Rezervní fondy	Kapitálové fondy	Oceňovací rozdíly	Zisk (ztráta)	Celkem
Zůstatek k 1.1. 2020	1 175 398	0	0	0	0	-116 466	1 175 018	2 233 950
Kurzové rozdíly a oceňovací rozdíly nezahnuté do hospodářského výsledku	0	0	0	0	0	652 776	0	652 776
Čistý zisk/ztráta za účetní období	0	0	0	0	0	0	392 693	392 693
Dividendy	0	0	0	0	0	0	0	0
Převody do fondů	0	0	0	0	0	0	0	0
Zůstatek k 31.12.2020	1 175 398	0	0	0	0	536 310	1 567 711	3 279 419
Zůstatek k 1.1. 2021	1 175 398	0	0	0	0	536 310	1 567 711	3 279 419
Kurzové rozdíly a oceňovací rozdíly nezahnuté do hospodářského výsledku	0	0	0	0	0	-2 242 846	0	-2 242 846
Čistý zisk/ztráta za účetní období	0	0	0	0	0	0	654 114	654 114
Dividendy	0	0	0	0	0	0	-392 688	-392 688
Převody do fondů	0	0	0	0	0	0	0	0
Zůstatek k 31.12.2021	1 175 398	0	0	0	0	-1 706 536	1 829 137	1 297 999

Příloha účetní závěrky za rok 2021

1. Obecné informace

1.1. Charakteristika a hlavní aktivity Společnosti

Komerční pojišťovna, a.s., (dále jen „Společnost“) vznikla zápisem do obchodního rejstříku vedeného Městským soudem v Praze, oddíl B., vložka 3362, dne 1. 9. 1995. Společnost se zabývá pojišťovací činností od roku 1995.

Předmět podnikání:

Předmětem podnikání Společnosti je provozování pojišťovací činnosti a činnosti s tím související, a to v rozsahu povolení, které jí bylo uděleno Ministerstvem financí České republiky podle zákona o pojišťovnictví takto:

Pojišťovací činnost včetně činností přímo vyplývajících z pojišťovací činnosti ve smyslu § 3, odst. 1, písm. f) zákona č. 277/2009 Sb., o pojišťovnictví, ve znění pozdějších předpisů (dále jen Zákon o pojišťovnictví) - v rozsahu pojistných odvětví I., II., III., VI., VII. a IX. životních pojištění uvedených v části A přílohy č. 1 k Zákonu o pojišťovnictví, - v rozsahu pojistných odvětví 1, 2, 3, 4, 7, 8, 9, 10c), 13, 14, 15, 16, a 18 neživotních pojištění uvedených v části B přílohy č. 1 k Zákonu o pojišťovnictví.

Základní kapitál:

Základní kapitál Společnosti činí 1 175 397 600 Kč a je tvořen 6 580 ks kmenových akcií na jméno ve jmenovité hodnotě 145 470 Kč v zaknihované podobě a 3 000 ks kmenových akcií na jméno o jmenovité hodnotě 72 735 Kč v zaknihované podobě. Základní kapitál Společnosti byl splacen ve výši 100 %.

Akcionáři Společnosti k 31. 12. 2021:

Komerční banka, a.s., se sídlem Praha 1, Na Příkopě 33, č.p. 969, PSČ: 114 07, registrovaná v obchodním rejstříku vedeném Městským soudem v Praze, oddíl B, vložka 1360, IČ: 45 31 70 54, podíl 48,99 %.

SOGECAP S.A., se sídlem Tour D2, 17 bis, place des Reflets, 92919 Paris La Défense Cedex, Francie, identifikační číslo: 086380730 R.C.S. NANTERRE, podíl 51,01 %.

Sídlo Společnosti:

náměstí Junkových 2772/1
PSČ 155 00, Praha 5 Stodůlky
IČO: 63998017

Společnost nemá žádnou organizační složku v zahraničí.

1.2. Orgány Společnosti k 31. 12. 2021

	Funkce	Jméno
Představenstvo		
	Předseda	Gaël Loaec
	Člen	Ing. Zdeněk Zavadil
	Člen	Ing. Šárka Šindlerová
	Člen	Ing. Zdeněk Doboš
	Člen	Ing. Helena Indrová
Dozorčí rada		
	Předseda	Philippe Perret
	Člen	Laurent Dubrovine
	Člen	Ing. Jan Juchelka
	Člen	Ing. Miroslav Hiršl

Způsob jednání za Společnost:

Jménem pojišťovny jedná představenstvo. Za představenstvo jednají navenek společně vždy nejméně dva členové představenstva. Podepisování za pojišťovnu se děje tak, že k vytištěné nebo napsané obchodní firmě pojišťovny připojí své podpisy vždy společně nejméně dva členové představenstva pojišťovny.

Výbor pro audit

Výbor pro audit se skládá ze 3 členů. Členové Výboru pro audit jsou voleni valnou hromadou ze členů dozorčí rady nebo třetích stran.

	Funkce	Jméno
Výbor pro audit		
	Předseda	Thomas Jarsaillon
	Místopředseda	Laurent Dubrovine
	Člen	Mgr. Ing. Jiří Příbyl

1.3. Podíly v jiných Společnostech

Společnost neměla k 31. 12. 2021, respektive k 31. 12. 2020, žádné významné podíly v jiných společnostech.

1.4. Změny a dodatky v zápisu Společnosti v obchodním rejstříku

V roce 2021 došlo k následujícím změnám v obchodním rejstříku.

Paní Nathalie Dos Santos Gil ukončila členství v představenstvu v roce 2021, v obchodním rejstříku bylo zapsáno s datem zániku členství ke dni 31. května 2021.

Pan Ing. Jan Juchelka ukončil členství v dozorčí radě v roce 2021, v obchodním rejstříku bylo zapsáno s datem zániku členství ke dni 31. prosince 2021.

Dne 27. 12. 2021 byla zapsána změna sídla Společnosti z adresy Praha 8, Karolinská 650/1, PSČ 186 00 na novou adresu náměstí Junkových 2772/1, Stodůlky, 155 00, Praha 5.

Od 1. dubna 2022 vzniklo členství panu Laurentovi Dunetovi v dozorčí radě Společnosti a ve Výboru pro audit a současně k 31. březnu 2022 zaniklo členství v těchto dvou institucích panu Laurentovi Dubrovinovi.

1.5. Právní poměry

Ke dni sestavení účetní závěrky jsou veškeré právní poměry Společnosti v souladu se zákonem o pojišťovnictví včetně příslušných prováděcích předpisů. Společnost provozuje souběžně pojistná odvětví životních i neživotních pojištění.

1.6. Změny v základním kapitálu

V roce 2021, respektive v roce 2020, nebyly provedeny žádné změny v základním kapitálu Společnosti.

2. Účetní metody

2.1. Obecná východiska pro přípravu účetní závěrky Společnosti

Při vedení účetnictví a sestavování účetní závěrky Společnost postupovala v souladu se zákonem č. 563/1991 Sb., o účetnictví, v platném znění, vyhláškou č. 502/2002, kterou se provádějí některá ustanovení zákona č. 563/1991 Sb., o účetnictví, ve znění pozdějších předpisů, pro účetní jednotky, které jsou pojišťovny (dále jen „vyhláška 502“) a českými účetními standardy pro účetní jednotky, které účtují podle vyhlášky 502.

Účetnictví Společnosti je vedeno tak, aby účetní závěrka sestavená na jeho základě podávala věrný a poctivý obraz předmětu účetnictví a finanční situace účetní jednotky, při dodržení zásady opatrnosti a principu nepřetržitého trvání podniku. Viz bod 6. Ostatní skutečnosti.

Účetní závěrka vychází z principu časového rozlišení nákladů a výnosů, kdy transakce a další skutečnosti jsou uznány v době jejich vzniku a zaúčtovány v období, ke kterému se vztahují. Aktiva, která nejsou přeceňována na reálnou hodnotu a u nichž došlo ke snížení hodnoty, jsou vykázána v čisté realizovatelné hodnotě.

Společnost vykazuje finanční údaje v českých korunách (Kč) s přesností na tisíce Kč, pokud není uvedeno jinak. Účetní závěrka je sestavena ke dni 31. 12. 2021.

2.2. Dlouhodobý hmotný a nehmotný majetek

Dlouhodobým hmotným majetkem se rozumí majetek, jehož ocenění je v jednotlivém případě vyšší než 40 000 Kč a doba použitelnosti je delší než jeden rok. Hmotný majetek v pořizovací ceně do 40 000 Kč je účtován do nákladů v účetním období, ve kterém byl pořízen.

Dlouhodobým nehmotným majetkem jsou zřizovací výdaje vyšší než 20 000 Kč a další nehmotný majetek, jehož ocenění je v jednotlivém případě vyšší než 60 000 Kč a doba použitelnosti je delší než jeden rok. Nehmotný majetek v pořizovací ceně do 60 000 Kč je účtován do nákladů v účetním období, ve kterém byl pořízen.

Opravné položky k dlouhodobému hmotnému a nehmotnému majetku se stanoví na základě inventarizace k těm položkám, jejichž ocenění v účetnictví je dočasně vyšší než jejich reálná hodnota. V roce 2021 ani v roce 2020 nebyla žádná opravná položka k dlouhodobému majetku vytvořena.

Společnost stanovila účetní odpisy dlouhodobého majetku jako lineární. Účetní odpisy vycházejí z předpokládané doby životnosti hmotného a nehmotného majetku. Doby odepisování jsou následující:

Kategorie majetku	Doba odepisování v letech
Automobily	4
Inventář	7 – 10
Software	1,5 – 4
AIA software, DWH software	5
Zřizovací výdaje	5

Z důvodu závazných požadavků na podobu finančních výkazů pro pojišťovny jsou výše uvedené položky dlouhodobého majetku klasifikovány v rozvaze k 31. 12. 2021 a shodně k 31. 12. 2020 následujícím způsobem:

- dlouhodobý nehm. majetek včetně pořízení na řádku 2;
- dlouhodobý hm. majetek (odepisovaný i neodepisovaný) včetně pořízení na řádku 30.

Společnost v roce 2021 i v roce 2020 uplatňovala daňové odpisy u nehmotného a hmotného majetku.

2.3. Investice

Depozita u finančních institucí

Depozita u finančních institucí jsou k okamžiku pořízení oceňována v nominálních hodnotách. Pokud jsou depozita denominována v cizí měně, je jejich hodnota přepočtena na českou měnu aktuálním kurzem vyhlášeným ČNB a kurzový rozdíl se stává součástí přecenění. Přecenění je promítnuto výsledkově.

Dluhové cenné papíry

Dluhové cenné papíry jsou k okamžiku pořízení oceňovány pořizovací cenou. Pořizovací cenou se rozumí cena, za kterou byl dluhový cenný papír pořízen včetně nakoupeného alikvótního úrokového výnosu a přímých nákladů souvisejících s jeho pořízením. Rozdíl mezi pořizovací cenou pláště dluhových cenných papírů a jejich nominální hodnotou (prémie/diskont) je rozpouštěn do výnosů nebo nákladů po dobu zbývajících do splatnosti těchto cenných papírů použitím metody efektivní úrokové míry. Naběhlé úrokové výnosy z cenných papírů se zachycují přímo na příslušný účet těchto cenných papírů. Pokud jsou dluhové cenné papíry denominovány v cizí měně, je jejich hodnota přepočtena na českou měnu aktuálním kurzem vyhlášeným ČNB.

Od 1. ledna 2018 jsou všechny dluhové cenné papíry klasifikovány jako realizovatelné cenné papíry a jsou přeceňovány k rozvahovému dni na reálnou hodnotu. Oceňovací rozdíly z přecenění na reálnou hodnotu jsou účtovány do vlastního kapitálu kromě opravných položek k dluhovým cenným papírům, které jsou účtovány do výkazu zisku a ztrát.

Reálnou hodnotou se rozumí tržní hodnota odvozená z kótovaných tržních cen, které jsou vyhlášeny na tuzemské či zahraniční burze nebo na jiném veřejném (organizovaném) trhu, zveřejněné prostřednictvím agentury Bloomberg. Společnost používá tržní hodnotu, která je vyhlášena k okamžiku ne pozdějšímu, než je datum účetní závěrky (rozvahový den). Není-li tržní hodnota k dispozici nebo tato cena nedostatečně vyjadřuje reálnou hodnotu, je reálná hodnota stanovena metodou kvalifikovaného odhadu. Základní postup pro stanovení hodnoty dluhových cenných papírů pomocí oceňovacího modelu je metoda diskontovaného cash flow za použití křivky, která bere v potaz současnou hodnotu základní úrokové sazby a kreditní kvalitu emitenta dluhového cenného papíru.

Pokud jsou cenné papíry prodány, jsou přeceňovací rozdíly (výnosy či náklady dříve vykazované ve vlastním kapitálu) vykazány ve výkazu zisku a ztrát (jako výnos z realizace investic/náklady spojené s realizací investic v rámci technických účtů nebo jako výnos z realizace investic/ náklady spojené s realizací investic v rámci netechnických účtů).

Ostatní investice

Deriváty

Deriváty se oceňují reálnou hodnotou. Reálná hodnota finančních derivátů se stanovuje jako současná hodnota očekávaných peněžních toků plynoucích z těchto derivátů. Deriváty jsou vykazovány v rozvaze v položce Ostatní investice.

Zajišťovací deriváty

V rámci přijaté investiční strategie Společnost zajišťuje peněžní toky z cizoměnových dluhových cenných papírů pomocí cross currency swapů. Cílem zajišťovacího vztahu je eliminace měnového rizika plynoucího z držení cizoměnových dluhových cenných papírů. V souladu s platnou legislativou klasifikuje Společnost tyto deriváty jako zajišťovací a oceňovací rozdíly z přecenění swapů efektivně používaných k zajištění rizik na reálnou hodnotu účtuje do vlastního kapitálu. Přecenění dluhových cenných papírů denominovaných v cizích měnách z titulu změny kurzu (CZK/EUR, CZK/USD) je také účtováno do vlastního kapitálu. Peněžní toky v cizí měně ze zajišťované položky (dluhopis) jsou přesně vyrovnány peněžními toky v cizí měně ze zajišťovacího nástroje. Všechny peněžní toky ze zajišťovacího nástroje (cross currency swap) jsou předem dané, čímž eliminují zajišťované riziko.

Rozdíl mezi nominální a pořizovací cenou dluhového cenného papíru (prémie či diskont a nakoupený alikvótní úrokový výnos) v případě, kdy cizoměnová část cross currency swapu byla uzavřena pouze na nominální hodnotu dluhopisu, je účtován rozvahově do vlastního kapitálu, položka up-front fee. Nakoupený alikvótní úrokový výnos se při výplatě prvního kuponu zúčtuje rozvahově. Prémie či diskont se v průběhu držby cenného papíru alikvótně rozpouští do výsledovky.

Pokud některé derivátové transakce nesplňují podmínky pro zajišťovací účetnictví, jsou ve chvíli pořízení vykazány v reálné hodnotě ve výsledovce a jejich změny se vykazují jako přírůstky resp. úbytky z přecenění ve výkazu zisku a ztrát.

V souvislosti s reformou EUR a USD referenčních úrokových sazeb došlo v průběhu roku 2020 v rámci tržní praxe k nahrazení stávajících referenčních úrokových sazeb EONIA (EUR) a LIBOR (USD) alternativními bezrizikovými sazbami ESTER/€STER (Euro Short Term Rate), resp. SOFR (Secured Overnight Financing Rate).

Na základě těchto změn Společnost přestala používat při přeceňování svých měnových derivátů (měnových swapů) diskontní křivky zkonstruované z IBOR/swap sazeb a nahradila je křivkou odvozenou od ESTER/€STER (alternativní bezrizikové sazby) pro cash-flow denominované v EUR, resp. křivkou odvozenou od SOFR pro cash-flow denominované v USD. Používání křivek odvozených od ESTER/€STER, resp. SOFR je nyní běžnou tržní praxí na finančních trzích.

Testování efektivity zajištění

Společnost provádí na pravidelné bázi testy efektivity zajišťovacích derivátů, přičemž používá jak prospektivní, tak retrospektivní metodu.

Společnost počítá test efektivity jednotlivých swapů při uzavření swapu, tj. na začátku zajišťovacího vztahu a u každého swapu poté pravidelně na měsíční bázi. Samotný výpočet efektivity obsahuje jak test efektivity, která musí být 100 %, tak test neefektivity, která musí být 0 %.

Základem testování je tedy přecenění zajišťovaného aktiva i zajišťovacího derivátu stejnou výnosovou křivkou odpovídající měně zajišťovaného aktiva a stanovení reálné hodnoty tohoto aktiva a reálné hodnoty derivátu bez jakékoliv rizikové premie plynoucí z kreditní kvality aktiva, jeho likvidity nebo jiných specifických faktorů.

Akcie a jiné cenné papíry s proměnlivým výnosem, ostatní podíly

Akcie a ostatní cenné papíry s proměnlivým výnosem (podílové fondy a investice v realitním fondu) jsou účtovány k okamžiku pořízení v pořizovací ceně. Pořizovací cenou se rozumí cena, za kterou byly akcie a ostatní cenné papíry pořízeny, včetně přímých nákladů souvisejících s jejich pořízením.

Tyto investice jsou vykazovány v reálné hodnotě ve výkazu zisku nebo ztráty. Jedná se o aktiva, která byla pořízena primárně za účelem dosažení zisku z titulu krátkodobých výkyvů v cenách a diversifikaci portfolia, následně vyššího výnosu z portfolia investic kryjícího rezervy životního pojištění a možnosti připsání nadvýnosu klientům.

K rozvahovému dni jsou akcie a ostatní cenné papíry s proměnlivým výnosem přeceněny na reálnou hodnotu. Reálnou hodnotou u akcií se rozumí tržní hodnota, která je vyhlášena na tuzemské či zahraniční burze nebo na jiném veřejném (organizovaném) trhu. Společnost používá tržní hodnotu, která je vyhlášena k okamžiku ne pozdějšímu, než je datum účetní závěrky (rozvahový den), a nejvíce se blíží tomuto datu. Není-li tržní hodnota k dispozici nebo tato nedostatečně vyjadřuje reálnou hodnotu, je reálná hodnota stanovena metodou kvalifikovaného odhadu. Investice do realitního fondu jsou oceňovány kvalifikovaným odhadem, jelikož jejich tržní hodnota není k dispozici. Ocenění je založeno na hodnotě čistých aktiv jednotlivých realitních fondů, které stanovuje jejich zřizovatel. Tato hodnota je stanovena mimo jiné na základě tržní ceny podkladových aktiv (nemovitostí), určené externím znalcem.

Hodnota akcií, podílových fondů a investic v realitním fondu je stanovena v příslušné měně za jednotku a její hodnota se přepočítá do CZK aktuálním kurzem vyhlášeným ČNB k datu přecenění; kurzový rozdíl je součástí přecenění na reálnou hodnotou.

Dividendy jsou účtovány v okamžiku jejich výplaty. V závislosti na jejich původu jsou dividendové příjmy vykázány ve výsledovce jako výnos v rámci technického účtu životního pojištění či výnos z investic v rámci netechnických účtů.

Rozdíl z přecenění ostatních složek investic na reálnou hodnotu je účtován do výkazu zisku a ztráty v rámci položky Přírůsteky či Úbytky hodnoty investic. Akcie, podílové fondy a investice v realitním fondu jsou v rozvaze vykázány jako Akcie a ostatní cenné papíry s proměnlivým výnosem, ostatní podíly, řádek 13.

Investice životních pojištění, je-li nositelem investičního rizika pojistník

O investicích životního pojištění, je-li nositelem investičního rizika pojistník, je účtováno odděleně od ostatních investic.

K rozvahovému dni jsou investice životního pojištění, je-li nositelem investičního rizika pojistník, přeceněny na reálnou hodnotu. Reálnou hodnotou se rozumí současná hodnota jednotek podílových fondů vydávaných subjekty kolektivního investování vyhlášená k datu vypořádání. O veškerých změnách reálné hodnoty se účtuje výsledkově.

2.4. Dlužníci (Pohledávky)

Pohledávky se oceňují v nominálních hodnotách.

Pro jednotlivé skupiny pohledávek jsou stanoveny koeficienty pro tvorbu opravných položek v návaznosti na jejich návratnost.

Při výpočtu opravných položek k pohledávkám je riziko (doba po splatnosti) všech pohledávek za konkrétním dlužníkem považováno za rovné riziku (době po splatnosti) nejstarší z nich.

Poskytnuté provozní zálohy

Zálohy na výplatu bonusů spojených s kolektivními smlouvami se vyplácí v souladu s uzavřenými smlouvami a v dohodnuté frekvenci (zpravidla jedenkrát ročně) a zúčtovávají se dle skutečnosti.

2.5. Trvalé nebo dlouhodobé snížení hodnoty aktiv

K datu sestavení roční účetní závěrky Společnosti se ověřuje existence objektivních důkazů, zda nedošlo k trvalému snížení hodnoty dluhových cenných papírů.

Objektivní důkazy snížení hodnoty jsou důsledkem jedné nebo více událostí, ke kterým došlo v období, které následuje po nákupu aktiva, přičemž tyto ztrátové události mají dopad na odhadované budoucí peněžní toky spojené s daným finančním aktivem.

V takovém případě je ztráta zaúčtovaná ve vlastním kapitálu bez zbytečného odkladu odúčtována do výkazu zisku a ztráty, a to na vrub ztrát z finančních operací.

Pokud následně po vykázaní znehodnocení ve výkazu zisku a ztráty dojde k prokazatelnému zvýšení reálné hodnoty dluhových cenných papírů, vykazuje se toto zvýšení reálné hodnoty dluhových cenných papírů do výše zaúčtovaného znehodnocení ve výkazu zisku a ztráty.

2.6. Hotovost na účtech u finančních institucí a hotovost v pokladně (Peníze a ceniny)

Peníze jsou zastoupeny hotovostí a běžnými bankovními účty určenými k zajištění provozu Společnosti. Krátkodobá depozita jsou sledována v rámci investic, kapitola 2.3.

Ceniny zahrnují poukázky a kredit do frankovacího stroje.

Peníze a ceniny jsou oceňovány nominální hodnotou.

2.7. Vlastní kapitál

Základní kapitál Společnosti se vykazuje ve výši zapsané v obchodním rejstříku městského soudu. Případné zvýšení nebo snížení základního kapitálu na základě rozhodnutí valné hromady, které nebylo ke dni účetní závěrky zaregistrováno, se vykazuje jako změny základního kapitálu.

Ostatní kapitálové fondy obsahují přecenění dluhových cenných papírů a derivátů (detailněji popsáno v kapitole 2.3) a skládají se z následujících položek:

- Oceňovací rozdíly cenných papírů (dále také „CP“) obsahují přecenění dluhových cenných papírů na reálnou hodnotu.
- Oceňovací rozdíly derivátů obsahují přecenění cross currency swapů na reálnou hodnotu.
- Up-front fee, které odpovídá částce rozdílu mezi nominální hodnotou a pořizovací cenou dluhového cenného papíru v případě, kdy cizoměnová část cross currency swapu byla uzavřena pouze na nominální hodnotu dluhopisu.
- Odložená daň je počítána ze všech přechodných rozdílů mezi daňovými a účetními hodnotami, tj. v případě přecenění investic přes Ostatní kapitálové fondy se jedná o tuto hodnotu přecenění.

2.8. Podřízená pasiva

Společnost přijala v roce 2020 podřízený dluh. V rozvaze je tato položka vykázána v pasivech v sekci B. „Podřízený dluh“. Výše podřízeného dluhu a protistrany jsou uvedeny v bodě 4.7 Podřízená pasiva.

2.9. Technické rezervy

Společnost tvoří technické rezervy v souladu se zákonem č. 563/1991 Sb., o účetnictví, v platném znění a vyhlášky 502, tj.:

Rezerva na životní pojištění

Rezerva na životní pojištění je tvořena jako souhrn rezerv vypočítaných podle jednotlivých smluv životního pojištění a představuje hodnoty závazků pojišťovny po odečtení hodnoty budoucího pojistného. Technická rezerva zahrnuje již přiznaný podíl na zisku a rovněž rezervu na náklady spojené se správou pojištění. Pro smlouvy tradičního životního pojištění je k výpočtu rezervy užitá tzv. Zillmerova metoda, při které jsou záporné hodnoty nahrazeny nulou.

Rezerva na nezasloužené pojistné

Rezerva na nezasloužené pojistné představuje skutečné (případně odhadnuté) částky předepsaného pojistného, jež nenáleží do běžného účetního období, které je vypočítáno jako poměrná částka celkového předepsaného pojistného podle počtu dnů, které se vztahují k běžnému účetnímu období a které se vztahují k následujícím účetním obdobím.

Rezerva na pojistná plnění nevyřízených pojistných událostí

Rezerva na pojistná plnění nevyřízených pojistných událostí, v životním i neživotním pojištění, zahrnuje rezervu na pojistná plnění na škody nahlášené do konce účetního období, ale dosud nezlikvidované (RBNS) a na pojistná plnění na škody do konce účetního období vzniklé, ale nenahlášené (IBNR).

Rezerva na pojistná plnění nevyřízených pojistných událostí zahrnuje rovněž hodnotu odhadnutých nákladů spojených s likvidací pojistných událostí.

Rezerva na pojistná plnění RBNS je tvořena jako souhrn rezerv očekávaného pojistného plnění za jednotlivé nahlášené, ale nezlikvidované škody dle odhadů výše škod z událostí evidovaných k datu účetní závěrky.

Stav rezervy na pojistná plnění IBNR za dané časové období je určen pojistně-matematickými metodami na základě analýzy dostupných informací zahrnujících mimo jiné:

- podklady vztahující se ke stavu pojistného kmene v rozlišení na jednotlivé druhy pojištění;
- časové řady vztahující se k jednotlivým oblastem pojištění, které sledují okamžik vzniku pojistné události a okamžik její likvidace (metoda Chain-Ladder aplikovaná na vývojové trojúhelníky vyplacených plnění, případně RBNS; je používáno zpravidla pro neživotní pojištění);
- odhadované celkové škodní procento;
- odhadovaná škodní potřeba za časový interval; metoda používaná zpravidla pro životní pojištění.

Přestože představenstvo Společnosti považuje výši rezerv na pojistná plnění nevyřízených pojistných událostí za věrně zobrazenou na základě informací, které jsou k datu sestavení účetní závěrky k dispozici, konečná výše závazků se může lišit v důsledku následných informací a událostí a může mít za následek významné změny konečných hodnot. Změny ve výši rezerv se zohledňují v účetní závěrce toho období, ve kterém jsou provedeny. Použité postupy a odhady jsou pravidelně prověřovány.

Rezerva na bonusy a slevy

Tato rezerva se vytváří ke krytí nákladů na bonusy a slevy poskytnuté pojistníkům a pojištěným na základě uzavřených pojistných smluv.

V životním pojištění tato rezerva zahrnuje část výnosů z investic určenou na předpokládané, ale ještě nepřiznané podíly na zisku.

Společnost v roce 2021 rozpustila část rezervy na prémie a slevy ve výši 211 milionů Kč (211 milionů Kč natvořených v roce 2015). Tato částka byla použita pro financování podílů na zisku klientů v roce 2021 a současně Společnost v roce 2021 vytvořila rezervu na bonusy a slevy ve výši 411 milionů Kč na konečnou výši 1 598 milionů Kč.

Společnost v roce 2020 rozpustila část rezervy na prémie a slevy ve výši 324 milionů Kč (268 milionů Kč natvořených v roce 2013, 51 milionů Kč natvořených v roce 2014 a 5 milionů Kč natvořených v roce 2015). Tato částka byla použita pro financování podílu na zisku klientů v roce 2020 a současně Společnost v roce 2020 vytvořila rezervu na bonusy a slevy ve výši 64 milionů Kč na konečnou výši 1 398 milionů Kč.

Tato částka představuje závazek Společnosti poskytnout příslušné plnění pojistníkům a nelze ji použít k jiným účelům. Společnost se zavazuje tuto částku přiznat na jednotlivé smlouvy příslušným rozhodnutím Společnosti přijatým v plné pravomoci Společnosti, jak to odpovídá ustanovením pojistných smluv o podílech na zisku, v následujících letech, nejpozději však do osmi let od vytvoření této rezervy, a to konkrétně těm osobám, které budou pojistníky dotčených produktů, které stanoví pojistníkovi právo na podíl na zisku k poslednímu dni kalendářního roku, ve kterém Společnost takové rozhodnutí učiní. Tento závazek Společnost stvrdila formou veřejného příslibu vyhlášeného na svých webových stránkách dne 18. 12. 2015.

Pokud by Společnost do osmi let od vytvoření této rezervy rozhodnutí, jak je uvedeno výše, neučinila, zavazuje se rozdělit tuto částku (resp. její doposud nerozdělenou část – dále jen „povinně připisovaná rezerva“ nebo „PRA“) na smlouvy (tj. produkty, které stanoví pojistníkovi právo na podíl na zisku) jednotlivých pojistníků, kteří budou pojistníky k poslednímu dni osmého roku od vytvoření této rezervy. Každému takovému pojistníkovi by pak byla připsána částka (dále jen „**PAn**“) vypočtená jako podíl průměrného stavu rezervy pojistného životního pojištění příslušného oprávněného pojistníka v průběhu osmého kalendářního roku od vytvoření tohoto navýšení rezervy (dále jen „**pRŽPn**“) a celkové průměrné hodnoty rezervy pojistného životního pojištění všech takových oprávněných pojistníků (dále jen „**pRŽP**“) vynásobený hodnotou povinně připisované rezervy podle následujícího vzorce:

$$PAn = pRŽPn/pRŽP \cdot PRA$$

Výše uvedená rezerva na bonusy a slevy byla vytvořena nad rámec podílů na zisku, které byly připsány k jednotlivým smlouvám a které se staly součástí rezervy pojistného životního pojištění při připisování podílů za rok 2021.

Ostatní technické rezervy

Na ostatní závazky ze smluv životního pojištění tvoří Společnost ostatní technické rezervy. Společnost provádí k datu účetní závěrky test postačitelnosti technických rezerv životního pojištění (dále jen „test postačitelnosti rezerv“), jehož cílem je prověřit postačitelnost součtu výše uvedených rezerv životního pojištění. Základní metodou testování rezervy je model diskontovaných peněžních toků.

Výsledkem testu postačitelnosti je minimální hodnota závazků za pojistníky spočtená pomocí nejlepšího odhadu předpokladů budoucího vývoje vstupních parametrů upravených o přírážky na riziko a neurčitost.

K nepostačitelnosti rezerv dochází, pokud je minimální hodnota pojistných závazků vyšší než výše životních rezerv snížená o odpovídající nespacené pořizovací náklady. Pokud je výsledkem testu postačitelnosti nedostatečná výše technických rezerv, vytvoří Společnost rezervu ve výši této nepostačitelnosti.

Technické rezervy u životního pojištění, kde jsou nositelem investičního rizika pojistníci

Tato rezerva je určena na krytí závazků pojišťovny vůči pojištěným u těch produktů životního pojištění, kdy investiční riziko nese na základě pojistné smlouvy pojistník.

Výše rezervy se stanoví jako souhrn závazků vůči pojištěným ve výši jejich podílů na umístěných prostředcích pojistného z jednotlivých smluv, a to podle zásad specifikovaných v pojistných smlouvách.

V souladu s § 16 odst. 9 vyhlášky 502 je na část závazků z těchto pojistných smluv, které vyplývají (a) z krytí rizika smrti a (b) z prostředků umístěných na tzv. garantovaném fondu, tvořena rezerva podle § 16 odst. 5 této vyhlášky.

Rezervy (Rezervy na ostatní rizika a ztráty)

Společnost také vytváří další rezervy na rizika přímo nesouvisející s pojištěním.

Jedná se převážně o rezervu na očekávaná rizika a ztráty vyplývající ze soudních sporů a obdobných případů.

2.10. Věřitelé (Závazky)

Závazky se oceňují v nominální hodnotě.

Součástí závazků vůči pojištěným jsou především přeplatky a přeplatky na pojistném a přijaté platby nespárované k datu účetní závěrky s příslušnými položkami pohledávek.

2.11. Přechnodné účty aktiv a pasiv

Mezi hlavní položky přechodných účtů aktiv a pasiv patří:

- náklady příštích období – zejména časově rozlišené pořizovací náklady na pojistné smlouvy a kapitalizované interní a externí náklady vybraných projektů.
- v rámci informačních technologií Společnost vynakládá výdaje v oblasti výzkumu a vývoje související zejména s vývojovými studii a realizací jednotlivých projektů;
- příjmy příštích období – zejména časově rozlišené výnosy z termínovaných vkladů;
- dohadné účty aktivní – zejména očekávané příjmy od zajistitelů (podíly na pojistných plněních, provize a podíly na zisku) a dohad na v provozních systémech doposud nepředepsané pojistné;
- dohadné účty pasivní – zejména dohadné položky na očekávané pojistné postoupené zajistitelům, na nevyplacené provize, poplatky a nevyfakturované dodávky.

2.12. Předepsané hrubé pojistné

Předepsané hrubé pojistné zahrnuje veškeré splatné částky podle pojistných smluv během účetního období, nezávisle na skutečnosti, zda se tyto částky vztahují zcela nebo zčásti k pozdějším účetním obdobím.

Časové rozlišení předepsaného pojistného je v souladu s postupy účtování pro pojišťovny provedeno formou tvorby rezervy na nezasloužené pojistné (viz kap. 2.8.).

2.13. Náklady na pojistná plnění

Náklady na pojistná plnění se účtují ve výši částek přiznaných k výplatě pojistných plnění z titulu zlikvidovaných pojistných událostí a dále zahrnují externí náklady pojišťovny spojené s likvidací pojistných událostí. Náklady na pojistná plnění se snižují o přijaté regresy a jiné obdobné nároky pojišťovny. Náklad je účtován v běžném účetním období v okamžiku uznání výše závazku vůči klientovi.

Jako náklad na pojistné plnění (zejména u životního pojištění) se účtuje nejen pojistné plnění ze vzniklé škody (neživotní pojištění, u životního pojištění smrt či dožití), ale také výplaty peněz klientům z účtů kapitálového životního pojištění a odbytné při zrušení tohoto pojištění.

Při likvidaci pojistných událostí neživotního pojištění Společnost spolupracuje se společnostmi AXA ASSISTANCE CZ, s.r.o., Inter Partner Assistance organizační složka, Willis Towers Watson Consulting a Mondial Assistance, a to v oblasti organizačního, ekonomického a technického poradenství včetně šetření pojistných událostí, vytvoření úplných podkladů pro revizi a likvidaci těchto pojistných událostí

2.14. Pořizovací náklady na pojistné smlouvy

Pořizovací náklady na pojistné smlouvy zahrnují všechny přímé a nepřímé náklady vzniklé v souvislosti s uzavíráním pojistných smluv. Mezi pořizovací náklady na pojistné smlouvy patří zejména:

- provize vyplácené ziskatelům pojistných smluv;
- úhrada za lékařské posudky.

Provize v oblasti neživotního pojištění jsou časově rozlišovány v závislosti na poměru nezaslouženého pojistného proti předepsanému pojistnému, resp. dle očekávané doby platnosti smlouvy, ke kterému se příslušná provize vztahuje. Akviziční provize produktu MojePojištění majetku distribuované KB, MPSS a brokerskými společnostmi jsou časově rozlišovány v závislosti na době, po kterou je ziskatel povinen vrátit část provize v případě storna smlouvy.

Pořizovací náklady v oblasti produktů tradičního životního pojištění jsou časově rozlišovány formou zillmerovaných rezerv životního pojištění.

Provize u rizikového životního pojištění, kde ziskatelem provize jsou brokerské společnosti a Modrá pyramida stavební spořitelna, a.s., byly v roce 2021 a 2020 časově rozlišovány po dobu 60 měsíců.

Provize v oblasti investičního životního pojištění se časově nerozlišují.

2.15. Správní režie

Správní režii tvoří náklady přímo nesouvisející s uzavíráním pojistných smluv – zejména spotřeba materiálu a pohonných hmot, cestovné, nájmné, poradenské služby, poštovné, jiné poplatky, mzdy a ostatní sociální náklady nebo odpisy majetku.

Pokud lze náklady správní režie přiřadit přímo k některému druhu pojištění, účtují se v průběhu roku přímo na příslušné technické účty životního nebo neživotního pojištění.

Přímo nepřirazené náklady správní režie se primárně účtují na netechnické nákladové účty a na konci účetního období jsou převedeny na technické účty životního a neživotního pojištění v poměru vypočteném podle ABC metody (activity based costing) přiřazování nákladů k jednotlivým druhům pojištění, a to v poměru 31% na neživotní pojištění a 69% na životní pojištění. V roce 2020 tento poměr činil 32% na neživotní pojištění a 68% na životní pojištění.

2.16. Účtování o nákladech a výnosech z investic

Účtování o nákladech a výnosech z investic a jejich rozdělení mezi životní a neživotní pojištění

Společnost má portfolio finančních investic od roku 2021 rozděleno do čtyř částí:

- i) portfolio finančních investic kryjící rezervy neživotního pojištění,
- ii) portfolio finančních investic kryjící rezervy životního pojištění,
- iii) portfolio finančních investic kryjící rezervy rizikového životního pojištění
- iv) portfolio finančních investic kryjící prostředky vlastního kapitálu Společnosti.

Do konce roku 2020 bylo portfolio rozděleno do tří částí. Od roku 2021 nově přibyl portfolio kryjící rezervy rizikového životního pojištění.

Výnosy a náklady z investic jsou účtovány odděleně, ale primárně na technických účtech životního pojištění. Na konci účetního období jsou čisté výnosy nesouvisející s životním pojištěním přeúčtovány na netechnické účty a z netechnických účtů je přeúčtována odpovídající hodnota výnosů na technický účet neživotního pojištění.

Jako klíč k přerozdělení netechnických nákladů a výnosů z investic se používá poměr mezi průměrnou výší technických rezerv životního a neživotního pojištění a prostředků vlastního kapitálu.

Způsob účtování realizace investic

Společnost při účtování o realizaci investic používá tzv. brutto metodu a v souladu s ní účtuje odděleně o veškerých výnosech z realizace ve výši prodejní ceny příslušných instrumentů investic a zvláště o nákladech ve výši jejich účetní hodnoty.

2.17. Ostatní technické náklady a výnosy

Během účetního období jsou jednoznačně přiřaditelné náklady a výnosy účtovány přímo na technický účet životního a neživotního pojištění.

Náklady, které není možno jednoznačně přiřadit, jsou primárně zaúčtovány na netechnický účet a následně převedeny na technický účet životního či neživotního pojištění. Jako klíč k jejich přerozdělení jsou použity koeficienty zvláště pro životní a neživotní pojištění, viz kapitola 2.14.

Tímto způsobem nejsou převedeny daně a poplatky a ostatní náklady nesouvisející s pojištěním a zajištěním.

2.18. Zajištění

Podíl zajištělitele na pojistném podle příslušných smluv se zajistiteli je fakturován a odváděn z předepsaného pojistného ze zajištěných pojistných smluv. K datu účetní závěrky je vytvořena dohadná položka pasivní na dosud nevyfakturovaný, ale očekávaný podíl zajištělitele na předepsaném pojistném.

Podíl zajištělitele na pojistném plnění je podle příslušných smluv se zajistiteli vypočítáván a vyplácen ze skutečně vyplacených pojistných plnění. Na očekávaný a dosud nevyplacený podíl zajištělitele na zaúčtovaném pojistném plnění jsou vytvořeny dohadné položky aktivní.

Provize od zajištělitele je dle příslušných smluv se zajistiteli vypočítávána a vyplácena z odvedeného podílu zajištělitele na pojistném s přihlédnutím k výši škodního průběhu.

O podílech na zisku zajištělitele účtuje Společnost v okamžiku, kdy lze s dostatečnou určitostí nárok na tento podíl určit.

Podíl zajištělitele na rezervách je vypočítáván na základě podílu zajištětelů na přijatém pojistném nebo pojistném plnění po zohlednění dalších relevantních faktorů.

2.19. Daň z příjmů

Daň z příjmů za dané období se skládá ze splatné daně a ze změny stavu v odložené dani. Splatná daň zahrnuje daň vypočtenou z daňového základu s použitím daňové sazby platné v běžném roce a veškeré doměrky a vratky za minulá období a dále rezervu na daň splatnou, a to i z titulu samostatného základu daně (dividendy přijaté ze zahraničí).

Zdanění rezerv vyplývající ze změny zákona č. 586/1992 Sb. o daních z příjmů

Dne 1. 1. 2020 nabyl účinnosti zákon č. 364/2019 Sb., který mění zákon č. 586/1992 Sb., o daních z příjmů, ve znění pozdějších předpisů („zákon o daních z příjmů“) a zákon č. 593/1992 Sb., o rezervách pro zjištění základu daně z příjmů, ve znění pozdějších předpisů („zákon o rezervách“).

Předmětem změny je úprava základu daně z příjmů o rozdíl mezi změnou (tvorbou/rozpuštěním) technických rezerv v pojišťovnictví podle zákona č. 277/2009 Sb., o pojišťovnictví, ve znění pozdějších předpisů („zákon o pojišťovnictví“), resp. směrnice Evropského parlamentu a Rady 2009/138/ES o přístupu k pojišťovací a zajišťovací činnosti a jejím výkonu („Solventnost II“, „rezervy podle Solventnosti II“) a změnou (tvorbou/rozpuštěním) technických rezerv v pojišťovnictví podle zákona č. 563/1991 Sb., o účetnictví, ve znění pozdějších předpisů („zákon o účetnictví“, „účetní rezervy“). Účetní rezervy se tak touto změnou stávají daňově neuznatelné a rezervy podle Solventnosti II navýšené o zůstatek odložených pořizovacích nákladů se tak stávají daňově uznatelné.

V prvních 2 zdaňovacích obdobích započatých ode dne nabytí účinnosti tohoto zákona se základ daně z příjmů zvyšuje vždy o jednu polovinu rozdílu mezi výší účetních rezerv a rezerv podle Solventnosti II k 1. lednu 2020, resp. k 31. prosinci 2019.

Dopad do výpočtu rezervy na splatnou a odloženou daň je popsán v kapitole 4.14. Daně.

2.20. Odložená daň

Odložená daň z příjmů se stanovuje použitím závazkové metody na základě všech přechodných rozdílů mezi daňovými základy aktiv a pasiv a jejich účetními hodnotami pro účely finančních výkazů. Odložená daň z příjmů je počítána pomocí daňových sazeb platných v obdobích, kdy se odhaduje uplatnění dočasných daňových rozdílů. Základní přechodné rozdíly vznikají při odepisování dlouhodobého hmotného a nehmotného majetku, tvorbě rezerv a přecenění dluhových cenných papírů.

K 31. 12. 2020 Společnost účtovala o odloženém daňovém závazku. Ke konci roku 2021 Společnost účtovala o odložené daňové pohledávce.

2.21. Přepoččet cizích měn

Transakce prováděné během účetního období jsou účtovány v kurzu ČNB, který je platný ke dni vzniku účetního případu, popř. kurzem, za který byla transakce realizována. Zůstatky aktiv a pasiv denominovaných v cizí měně jsou k 31. prosinci běžného roku přepočítány kurzem ČNB k tomuto datu. Kurzové zisky a ztráty jsou účtovány výsledkově, s výjimkou cizoměnových dluhových cenných papírů, kde jsou kurzové rozdíly součástí přecenění na reálnou hodnotu a vykazovány ve vlastním kapitálu v návaznosti na účtování Zajišťovacích derivátů, které je popsáno v kapitole 2.3.

2.22. Konsolidace

Tato účetní závěrka je Společností sestavena jako nekonsolidovaná. Údaje účetní závěrky společnosti se zahrnují do konsolidované účetní závěrky Společnosti Komerční banka, a.s., se sídlem Praha 1, Na Příkopě 33, č. p. 969, PSČ 114 07, a společnosti SOGECAP S.A., se sídlem Tour D2, 17 bis, Place des Reflets, 92919 Paris La Défense Cedex, Francie, kde je možno konsolidované účetní závěrky získat.

2.23. Použití odhadů

Účetní závěrka k 31. prosinci 2021 je sestavena na základě současných nejlepších odhadů dostupných ke konci účetního období, zejména v oblasti stanovení reálné hodnoty finančních nástrojů, snížení hodnoty aktiv a stanovení výše rezerv. Vedení Společnosti se domnívá, že účetní závěrka podává nejuvěrnější a nejpoctivější obraz finanční pozice pojišťovny a jejího výsledku hospodaření s využitím všech příslušných a dostupných informací k datu sestavení závěrky.

2.24. Pokračování Společnosti

Účetní závěrka je sestavena na předpokladu pokračování Společnosti s neomezenou dobou trvání. Viz bod 6. Ostatní skutečnosti.

3. Řízení rizik

Řídící a kontrolní systém Společnosti je nastaven tak, aby umožňoval soustavné a systematické řízení rizik.

Společnost je vystavena pojistnému riziku přirozeně vyplývajícimu z upsaných pojistných smluv a dalším rizikům, zejména tržnímu, úvěrovému, operačnímu, likvidity a koncentrace.

Zásady a postupy pro řízení rizik jsou ucelené a propojené se zásadami a postupy pro udržování kapitálu ke krytí těchto rizik.

Primární odpovědnost za funkcionalitu systému řízení rizik nese představenstvo Společnosti.

(a) Pojistné riziko v životním pojištění

Společnost je vystavena rizikům vyplývajícím z nepříznivého vývoje předpokladů v porovnání s tím, jak byly stanoveny při oceňování produktů. Jde např. o riziko nepříznivého vývoje úmrtnosti, nemocnosti nebo dožití, riziko neočekávaných pohybů úrokových sazeb nebo riziko vyplývajících z neočekávaného vývoje nákladové inflace či nejistoty ohledně očekávaného budoucího pojistného plnění. V těchto případech se jedná o nebezpečí ztráty v důsledku nevyrovnanosti mezi přijatým pojistným a vyplaceným pojistným plněním, investičními výnosy a náklady.

Společnost některá rizika z uzavíraných pojistných smluv zajišťuje s externími zajistiteli.

(b) Pojistné riziko v neživotním pojištění

Společnost je vystavena pojistnému riziku a riziku z upisování pojistných smluv v rámci poskytování produktů neživotního pojištění.

Pojistné riziko vyplývá z nejistoty týkající se období, frekvence a výše škod krytých pojistnými smlouvami či nejistoty ohledně očekávaného budoucího pojistného plnění.

Nejvýznamnější částí je riziko z nedostatečné výše technických rezerv a riziko plynoucí z výše pojistného. Výše pojistného se stanovuje na základě historických předpokladů, které se mohou lišit od skutečnosti. Na určení výše rezerv může mít významný vliv riziko trendu, riziko odhadu, změna předpokladů apod.

(c) Tržní riziko

Společnost je vystavena tržnímu riziku, které vyplývá z otevřených pozic v úrokových, měnových a akciových nástrojích, které jsou všechny vystaveny obecným a specifickým pohybům na finančních trzích.

Hlavním rizikem je skutečnost, že výnosy z finančního majetku nebudou postačovat na financování závazků vyplývajících z pojistných smluv.

Tržní riziko je soustavně sledováno, měřeno a řízeno za použití Asset Liability managementu (ALM). Základní technikou ALM je přizpůsobování splatnosti aktiv závazkům, které vyplývají z pojistných smluv.

(d) Úvěrové riziko

Společnost je vystavena úvěrovému riziku, které vyplývá z neschopnosti protistrany uhradit splatné částky v plné výši.

Hlavní oblasti, kde je Společnost vystavena úvěrovému riziku, jsou riziko nesplacení jistiny nebo výnosů z finančních investic a pohledávky od pojistníků a zajistitelů.

(e) Operační riziko

Operační riziko je riziko ztráty vzniklé vlivem selhání vnitřních procesů, lidského faktoru nebo systému, či riziko ztráty vzniklé vlivem vnějších událostí, a to včetně rizika ztráty v důsledku porušení či nenaplnění právní normy.

Ztrátou se rozumí jakákoliv újma pojišťovny.

Společnost sleduje rizika, upravuje pracovní postupy a procesy s cílem eliminace ztrátových událostí.

(f) Riziko likvidity

Společnost je vystavena denním požadavkům na likviditu, které vyplývají z pojistných plnění. Riziko likvidity je riziko, že hotovost na zaplacení závazků nemusí být k dispozici v čase splatnosti za přiměřené náklady.

Potřeba likvidity se nepřetržitě monitoruje za účelem zabezpečení potřebných finančních zdrojů.

(g) Riziko koncentrace

Riziko koncentrace vzniká, pokud investiční portfolio není dostatečně diverzifikováno. Tato situace může následně vést k velkým finančním ztrátám v případě, že protistrana obchodu selže.

Společnost investuje do širokého spektra finančních aktiv, přičemž dodržuje pravidla investiční strategie, která je založená na zásadě obezřetného jednání. V každé kategorii aktiv jsou expozice diverzifikovány dle geografické oblasti, emitenta a odvětví. Implementace této strategie je provedena pomocí definice prahů, limitů a omezení. Expozice s vysokým rizikem koncentrace jsou pravidelně sledovány a vyhodnocovány.

4. Doplňující informace k finančním výkazům

4.1. Dlouhodobý hmotný a nehmotný majetek

Položky uvedené níže představují dlouhodobý hmotný a nehmotný majetek vykazovaný na následujících řádcích rozvahy:

Pořizovací cena

(údaje v tis. Kč)	Přírůstky	Úbytky	31.12.2021	31.12.2020
Dlouhodobý hmotný majetek	1 614	10 737	30 777	39 900
Dlouhodobý hmotný majetek neodepisovaný	0	0	236	236
Technické zhodnocení dl.hmotného majetku	0	0	0	0
Pořízení dlouhodobého hmotného majetku	1 614	1 614	0	0
Celkem	3 228	12 351	31 014	40 137

(údaje v tis. Kč)	Přírůstky	Úbytky	31.12.2021	31.12.2020
Dlouhodobý nehmotný majetek	7 483	0	296 814	289 331
Technické zhodnocení dl.nehmotného majetku	1 991	2 025	123	157
Pořízení dlouhodobého nehmotného majetku	5 458	5 458	0	0
Celkem	14 932	7 483	296 937	289 487

Oprávký

(údaje v tis. Kč)	Přírůstky	Úbytky	31.12.2021	31.12.2020
Dlouhodobý hmotný majetek	6 346	10 737	25 325	29 716
Dlouhodobý nehmotný majetek	11 385	0	284 024	272 639
Celkem	17 731	10 737	309 350	302 355

Zůstatková cena

(údaje v tis. Kč)	31.12.2021	31.12.2020
Dlouhodobý hmotný majetek	5 452	10 184
Dlouhodobý hmotný majetek neodepisovaný	236	236
Technické zhodnocení dl.hmotného majetku	0	0
Pořízení dlouhodobého hmotného majetku	0	0
Celkem	5 689	10 421

(údaje v tis. Kč)	31.12.2021	31.12.2020
Dlouhodobý nehmotný majetek	12 790	16 692
Technické zhodnocení dl. nehmotného majetku	123	157
Pořízení dlouhodobého nehmotného majetku	0	0
Celkem	12 913	16 848

(údaje v tis. Kč)	31.12.2021	31.12.2020
Dlouhodobý hmotný majetek (ř. 30)	5 689	10 421
Dlouhodobý nehmotný majetek (ř. 2)	12 913	16 848
Celkem	18 601	27 269

Nejvýznamnější přírůstky hmotného odepisovaného majetku se v roce 2021 i 2020 týkaly nákupu hardware (2021: 888 tis. Kč, 2020: 2 615 tis. Kč).

U nehmotného odepisovaného majetku Společnost investovala v roce 2021 do vývoje nových webových stránek, systému pro výpočet rezerv z neživotního pojištění (celkově za 5 292 tis. Kč) a do podpory softwarů pro Jupiter a DMS (Data Management system) (2021: 2 025 tis. Kč, 2020: 6 968 tis. Kč).

4.2. Investice

Skupina aktiv (údaje v tis. Kč)	31.12.2021	31.12.2020
Dluhopisy vydané členským státem EU nebo jeho centrální bankou	17 144 033	18 134 384
Dluhopisy vydané finančními institucemi členských států EU	8 278 918	9 691 533
Kotované dluhopisy vydané obchodními společnostmi EU	2 811 223	3 759 057
Kotované komunální dluhopisy	0	655 758
Kotované dluhopisy vydané bankami a obchodními společnostmi nečlenských států EU	3 702 896	4 495 691
Cenné papíry s pevným výnosem celkem	31 937 070	36 736 424
Akcie a Realitní fond KB	3 010 278	2 856 216
Depozita u bank	1 242 000	966 000
Ostatní finanční umístění - Cross Currency Swap	-765 233	-472 485
Investice celkem	35 424 115	40 086 155

Prostředky investic jsou ze 42,5 % (2020: 39,6 %) alokovány do státních dluhopisů vydaných Českou republikou. Dalšími skupinami prostředků investic jsou dluhopisy vydané bankami, dluhopisy vydané obchodními společnostmi (se sídlem v České republice i mimo Českou republiku), komunální dluhopisy, akciové fondy, dluhopisové fondy, realitní fondy a bankovní depozita.

K 31. 12. 2021 i k 31. 12. 2020 byla opravná položka k dluhopisům nulová.

Investice do akciových fondů a dluhopisových fondů jsou doplňkovým nástrojem zařazeným do portfolia. Ke konci roku 2021 dosahoval objem těchto investic 5,31 % (2020: 4,28 %).

Objem investice do realitních fondů (KB Realitní fondy) dosáhl ke konci roku 2021 3,19 % (2020: 2,85 %), což představovalo investici ve výši 1 129 437 tis. Kč (2020: 1 142 092 tis. Kč).

Reálnou hodnotu cross currency swapů je možné rozdělit na swapy s kladnou reálnou hodnotou v celkové výši 90 821 tis. Kč (2020: 247 786 tis. Kč) a se zápornou reálnou hodnotou ve výši 856 055 tis. Kč (2020: 720 270 tis. Kč).

V roce 2021 byly do investičního portfolia nakoupeny pouze dluhopisy denominované v CZK (pořizovací cena 3,6 mld CZK).

V roce 2020 bylo do investičního portfolia, kromě dluhopisů denominovaných v CZK (pořizovací cena 4,05 mld. CZK), nakoupeny další 4 dluhopisy denominované v měně EUR v celkové pořizovací ceně 1,16 mld. CZK.

Budoucí cizoměnové peněžní toky plynoucí z těchto investic byly zajištěny proti měnovému riziku pomocí výměny peněžních toků z cizoměnových dluhopisů za české koruny v předem sjednaném kurzu pomocí zajišťovacích cross currency swapů. Důvodem k nakoupení cizoměnových dluhopisů byla vyšší výnosnost nabízená emitenty na evropském finančním trhu ve srovnání s domácím trhem.

Investiční portfolio KP k 31. 12. 2021 (%)

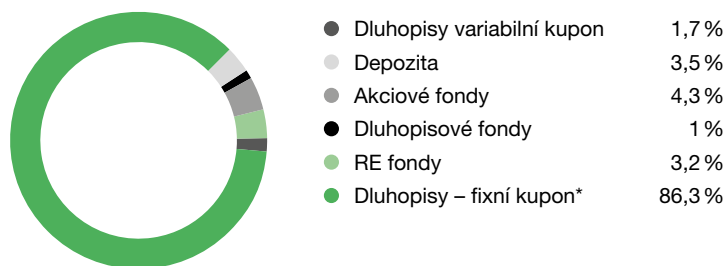

* hodnota včetně cross currency swapů

Investiční portfolio KP k 31. 12. 2020 (%)

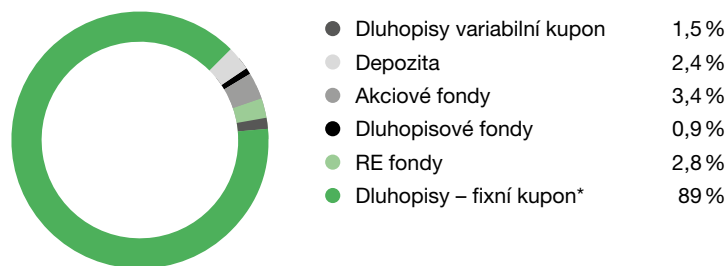

* hodnota včetně cross currency swapů

Investice životního pojištění, je-li nositelem investičního rizika pojistník

Celková výše investic životního pojištění, je-li nositelem investičního rizika pojistník, činila v reálné hodnotě 14 466 598 tis. Kč k 31. 12. 2021 (12 847 593 tis. Kč k 31. 12. 2020). Většinu investic životního pojištění, je-li nositelem investičního rizika pojistník, tvoří dluhopisové fondy.

4.3. Dlužníci (Pohledávky)

Věcná struktura pohledávek (v hrubé výši)

(údaje v tis. Kč)	31.12.2021	31.12.2020
Pohledávky z přímého pojištění za pojistníky	66 607	58 483
Pohledávky za zprostředkovateli (makléři)	0	0
Pohledávky při operacích zajištění	26	0
Celkem pohledávky z přímého pojištění a zajištění	66 633	58 483
Ostatní pohledávky z přímého pojištění a zajištění	6 998	9 014
Poskytnuté provozní zálohy	33 964	34 979
Ostatní pohledávky	10 167	852
Zálohová daň z příjmů	114 684	83 963
Odložená daňová pohledávka	1 096 879	0
Pohledávky celkem	1 329 325	187 291

(údaje v tis. Kč)	31.12.2021	31.12.2020
Pohledávky celkem	1 329 325	187 291
Opravné položky celkem	-21 057	-20 360
Pohledávky netto	1 308 268	166 931

Pohledávky z přímého pojištění za pojistníky vzrostly z důvodu vyššího stocku platných smluv ke konci roku 2021.

Ostatní pohledávky z přímého pojištění a zajištění k 31. 12. 2021 a shodně k 31. 12. 2020 vznikly z důvodu časového zpoždění mezi poukázáním plateb za pojistná plnění exkasním šekovým systémem a systémem AIA4 a jejich vypořádáním (tj. zúčtováním pohledávek proti příslušnému účtu závazků vůči pojistníkům).

Provozní zálohy k 31. 12. 2021 v celkové výši 33 964 tis. Kč (2020: 34 979 tis. Kč) tvoří zejména zálohy na bonusy spojené s kolektivními smlouvami ve výši 20 623 tis. Kč (2020: 25 290 tis. Kč), provozní záloha poskytnutá společnosti Inter Partner Assistance ve výši 5 632 tis. Kč. (2020: 2 241 tis. Kč) a kauce na pronájmy ve výši 4 971 tis. Kč (2020: 4 237 tis. Kč).

Ostatní pohledávky k 31. 12. 2021 obsahují zejména pohledávku z exkuponu ve výši 9 059 tis. Kč (2020: pohledávka za fin.úřadem ve výši 810 tis. Kč).

V řádku Zálohová daň z příjmů je uvedena záloha na splatnou daň z příjmů za rok 2021 ve výši 114 684 tis. Kč (2020: 83 963 tis. Kč).

Ke konci roku 2021 byla evidována odložená daňová pohledávka ve výši 1 096 879 tis. Kč (viz kapitola 4. 14. Daně).

K 31. 12. 2020 byl evidován odložený daňový závazek ve výši 108 868 tis. Kč.

Věková struktura pohledávek z přímého pojištění za pojistníky je následující:

(údaje v tis. Kč)	Měsíců po splatnosti 2021				Celkem
	0-3	4-6	7-12	nad 12	
Životní pojištění	24 020	3 351	1 166	6 035	34 573
Neživotní pojištění	15 919	2 277	705	13 133	32 034
Celkem	39 939	5 628	1 871	19 168	66 607

(údaje v tis. Kč)	Měsíců po splatnosti 2020				Celkem
	0-3	4-6	7-12	nad 12	
Životní pojištění	16 866	7 343	1 116	6 376	31 700
Neživotní pojištění	10 636	2 078	571	13 498	26 783
Celkem	27 501	9 421	1 686	19 874	58 483

Společnost vytváří opravné položky pouze k individuálním pojistným smlouvám. V případě kolektivních pojistných smluv, jako jsou smlouvy na skupiny produktů Merlin, rizikové životní pojištění zaměstnanců, pojištění mezinárodních produktů nebo pojištění ke spotřebitelským úvěrům, kde nese riziko neplacení pojistník, se opravné položky netvoří.

Opravné položky k pohledávkám z přímého pojištění jsou následující:

(údaje v tis. Kč)	Měsíců po splatnosti 2021				Celkem
	0-3	4-6	7-12	nad 12	
Životní pojištění	0	792	877	5 593	7 261
Neživotní pojištění	0	359	296	13 140	13 795
Celkem	0	1 151	1 172	18 733	21 057

(údaje v tis. Kč)	Měsíců po splatnosti 2020				Celkem
	0-3	4-6	7-12	nad 12	
Životní pojištění	0	395	776	5 785	6 956
Neživotní pojištění	0	148	220	13 036	13 404
Celkem	0	542	996	18 821	20 360

4.4. Hotovost na účtech u finančních institucí a hotovost v pokladně (Peníze a ceniny)

(údaje v tis. Kč)	31.12.2021	31.12.2020
Běžné účty	12 611	76 921
Pokladna	60	48
Ceniny	347	541
Peníze na cestě	-2 048	-3 034
Opravná položka k UB	-58	-58
Celkem	10 913	74 418

V roce 2003 byla k běžnému účtu vedenému u Union banky vytvořena opravná položka ve 100% výši, tj. 96 tis. Kč, v roce 2004, 2010 a v roce 2017 došlo k částečné úhradě této pohledávky v částce 38 tis. Kč, (2021: žádná úhrada). Opravná položka byla snížena ve stejném poměru. Společnost bude opravnou položku evidovat až do skončení likvidace Union banky.

Položka Peníze na cestě obsahuje nezkonvertované transakce z finančního umístění. Jelikož ke konci roku 2021 (i ke konci 2020) byla hodnota nákupů vyšší než hodnota prodejů, položka peníze na cestě je tedy záporná (všechny transakce byly po konci roku vyrovnány).

4.5. Přechodné účty aktiv

Členění přechodných účtů aktiv

(údaje v tis. Kč)	31.12.2021	31.12.2020
Časové rozlišení pořizovacích nákladů	365 454	294 329
z toho: provize neživotního pojištění	77 565	60 333
provize životního pojištění	287 889	233 996
Ostatní náklady příštích období	233 876	225 054
z toho: kapitalizované náklady vybraných projektů	220 311	215 116
ostatní náklady příštích období	13 564	9 938
Dohadné účty aktivní	136 176	146 192
z toho: pojistné	28 358	30 726
bonusy a provize ze zajištění, podíl zajišťovatele na pojistném plnění	79 173	76 425
ostatní provize	28 645	39 041
Celkem	735 506	665 575

Časové rozlišení pořizovacích nákladů z životního pojištění vzrostlo v roce 2021 především díky prodeji produktu ELÁN 177 975 tis. Kč (2020: 109 535 tis. Kč).

Časové rozlišení pořizovacích nákladů na neživotním pojištění vzrostlo v roce 2021 na částku 77 565 tis. Kč (rok 2020: 60 333 tis. Kč) zejména díky prodejem produktu pojištění majetku přes další distribuční kanály.

Mezi nejvýznamnější projekty vytvořené vlastní a externí činností v roce 2021 patřily IT transformace (AIA3 a VVS migrace do AIA4) v celkové výši 31 007 tis. Kč (rok 2020 29 049 tis. Kč), projekt AML 6 130 tis. Kč (v roce 2020 10 878 tis. Kč), GDPR ve výši 3 046 tis. Kč a ostatní projekty v celkové výši 8 877 tis. Kč (v roce 2020 25 125tis. Kč).

Dohadné položky aktivní z pojistného k 31. 12. 2021 ve výši 28 358 tis. Kč (2020: 30 726 tis. Kč) představují pojistné ze smluv uzavřených, avšak nezadaných do provozního systému do data uzávěrky účetních knih.

Dohadné položky aktivní z provizí ze zajištění a podílu zajištětele na pojistném plnění k 31. 12. 2021 činily výši 79 173 tis. Kč (2020: 76 425tis. Kč) a vyplývají z vyúčtování zajištění zejména za čtvrté čtvrtletí roku 2021.

Ostatní dohadné položky představují zejména nevyfakturovaný manažerský poplatek z prodeje Certus a Protective fondů ve výši 25 463 tis. Kč (2020: 27 304 tis. Kč).

4.6. Vlastní kapitál

(údaje v tis. Kč)	31.12.2021	31.12.2020
Základní kapitál	1 175 398	1 175 398
Ostatní kapitálové fondy	-1 706 536	536 310
z toho: oceňovací rozdíly CP	-1 367 911	1 088 336
oceňovací rozdíly derivátů	-735 015	-428 480
up front fee	-3 909	2 255
odložená daň	400 299	-125 801
Nerozdělený zisk minulých let	1 175 023	1 175 018
Hospodářský výsledek běžného účetního období	654 114	392 693
Celkem	1 297 999	3 279 419

Meziroční změna v položce ostatních kapitálových fondů, resp. v přecenění cenných papírů a derivátů souvisí především s nárůstem úrokových sazeb v roce 2021.

Rozdělení zisku podléhá schválení valné hromady. V roce 2021 byly vyplaceny dividendy ze zisku roku 2020 ve výši 392 688 tis.Kč. Zbytek zisku po vyplacení dividendy byl převeden do položky Nerozdělený zisk minulých let. V roce 2020 nedošlo k vyplacení dividend ze zisku roku 2019. Celý zisk za rok 2019 byl převeden do položky Nerozdělený zisk minulých let.

4.7. Podřízená pasiva

Společnost přijala v roce 2020 podřízený dluh ve výši 900 000 tis. Kč. Podřízený dluh je uzavřen na dobu 10 let s roční úrokovou sazbou ve výši 2,83 %. Výše jistiny podřízeného dluhu byla k 31. prosinci 2021 ve výši 900 000 tis. Kč (31.12.2020: 900 000 tis. Kč) a výše alikvotního úrokového nákladu za rok 2021 byla 25 541 tis. Kč (31.12. 2020: 10 613 tis. Kč). Protistranou transakce jsou společnosti ve skupině SG.

Podřízený dluh – protistrany

(údaje v tis. Kč)	31.12.2021	31.12.2020
SOGECAP S.A.	459 000	459 000
Komerční banka, a.s.	441 000	441 000
Celkem	900 000	900 000

4.8. Technické rezervy

(údaje v tis. Kč)	31. 12. 2021			31. 12. 2020
Název rezervy	Hrubá výše	Hodnota zajištění	Čistá výše	Čistá výše
Rezerva pojistného životních pojištění	33 128 809	1 808 368	31 320 441	33 550 209
Rezerva na životní pojištění, je-li nositelem investičního rizika pojistník	14 466 598	0	14 466 598	12 847 593
Rezerva na pojistné plnění IBNR	338 090	2 066	336 024	266 489
Z toho:				
Neživotní pojištění	129 601	2 066	127 534	82 954
Životní pojištění	208 490	0	208 490	183 535
Rezerva na pojistné plnění RBNS	456 676	47 100	409 576	475 859
Z toho:				
Neživotní pojištění	86 255	14 105	72 149	61 118
Životní pojištění	370 421	32 994	337 427	414 741
Rezerva na bonusy a slevy	1 598 227	0	1 598 227	1 398 209
Z toho:				
Neživotní pojištění	227	0	227	209
Životní pojištění	1 598 000	0	1 598 000	1 398 000
Rezerva na nezasloužené pojistné	172 553	134	172 419	127 840
Z toho:				
Neživotní pojištění	139 958	134	139 824	99 749
Životní pojištění	32 595	0	32 595	28 091
Ostatní technické rezervy	85 998	0	85 998	330 787
Technické rezervy – životní pojištění celkem	35 424 313	1 841 363	33 582 950	35 905 364
Technické rezervy – neživotní pojištění celkem	356 040	16 306	339 735	244 030
Technické rezervy – životní pojištění, je-li nositelem investičního rizika pojistník celkem	14 466 598	0	14 466 598	12 847 593

4.9. Výsledek likvidace pojistných událostí neživotního pojištění – run-off netto analýza

(údaje v tis. Kč)	2021	2020
Výše rezervy na pojistná plnění k 1.1.	143 138	126 411
Úhrady pojistných plnění vyplacených v běžném účetním období za poj. plnění vzniklá v minulém účetním období	19 639	21 292
Výše rezervy na pojistná plnění k 31.12.	114 762	76 402
Výsledek likvidace pojistných událostí	8 737	28 717

4.10. Výsledek likvidace pojistných událostí životního pojištění – run-off netto analýza

(údaje v tis. Kč)	2021	2020
Výše rezervy na pojistná plnění k 1.1.	304 855	281 410
Úhrady pojistných plnění vyplacených v běžném účetním období za poj. plnění vzniklá v minulém účetním období	100 506	91 049
Výše rezervy na pojistná plnění k 31.12.	183 401	178 469
Výsledek likvidace pojistných událostí	20 949	11 892

Run-off netto analýza produktů životního pojištění je prezentována pro rizikové pojištění a úrazová připojištění. Výsledek likvidace pojistných událostí z produktů obnosového pojištění je nulový.

4.11. Rezervy (Rezervy na ostatní rizika a ztráty)

(údaje v tis. Kč)	31.12.2021	31.12.2020
Rezerva na daň z příjmů právnických osob	832 810	105 980
Ostatní rezervy	11 856	11 263
Rezerva na ostatní rizika a ztráty celkem	844 666	117 243

Meziroční nárůst rezervy na daň z příjmů právnických osob souvisí především se zdaněním rezerv podle Solventnosti II, které vstupují do daňového základu. V souvislosti s nárůstem úrokových sazeb v roce 2021 došlo ke snížení technických rezerv podle Solventnosti II a tedy k navýšení daňového základu.

Ostatní rezervy obsahují zejména rezervu na nevyčerpanou dovolenou, výroční dopisy klientům a rezervu na náklady auditu.

4.12. Věřitelé (Závazky)

(údaje v tis. Kč)	31.12.2021	31.12.2020
Závazky z přímého pojištění vůči pojištěným	117 460	90 954
Závazky při operacích zajištění	4 438	3 580
Celkem závazky z přímého pojištění a zajištění	121 898	94 533
Závazky k zaměstnancům ze závislé činnosti	21 656	19 687
Zúčtování s institucemi sociálního a zdravotního pojištění	12 308	12 125
Ostatní závazky	80 655	49 725
Ostatní přímé daně	9 863	5 416
Ostatní nepřímé daně a poplatky	2 921	3 300
Odložený daňový závazek	0	108 868
Celkem závazky	249 302	293 655

Závazky z přímého pojištění vůči pojištěným zahrnují především přeplatky na pojistném 69 600 tis. Kč (2020: 68 909 tis. Kč) a nespárované platby pojistného 16 370 tis. Kč (2020: 9 114 tis. Kč).

Společnost k 31. 12. 2020 eviduje závazky z přímého pojištění vůči pojištěným po splatnosti starší 5 let ve výši 8 620 tis. Kč (2020: 7 334 tis. Kč). Zahrnují zejména přeplatky na pojistném.

Ostatní závazky, které se nevztahují k pojištění, jsou tvořeny především závazky z obchodního styku a závazky vůči pojišťovacím zprostředkovatelům z nevyplacených provizí a bonusů. K nárůstu oproti roku 2020 došlo zejména v položce Dodavatelé (KB) a Dodavatelé (MPSS) z důvodu nevyplacených provizí za konec roku 2021.

Žádný ze závazků Společnosti nebyl k 31. 12. 2021, respektive k 31. 12. 2020, zajištěn zástavním právem nebo jiným věcným břemenem.

Společnost ke konci roku 2021 evidovala Odloženou daňovou pohledávku – viz sekce 4.14. Daně.

4.13. Přechodné účty pasiv

Členění přechodných účtů pasiv

(údaje v tis. Kč)	31.12.2021	31.12.2020
Z toho: podíl zajištětele na pojistném	49 166	41 165
provize ziskatelům	143 950	151 505
pojistné plnění	8 633	5 858
Ostatní	70 390	71 498
Přechodné účty pasiv	272 139	270 025

Dohadné účty pasivní k provizím ziskatelů ve výši 143 950 tis. Kč (2020: 151 505 tis. Kč) jsou odhadem dosud nevyplacených provizí. Největší podíl představuje odhad výše nevyplacených bonusů vůči společnosti ESSOX s.r.o. ve výši 26 260 tis. Kč (2020: 33 517 tis. Kč) a společnosti Komerční banka, a.s., v celkové výši 77 296 tis. Kč (2020: 82 228 tis. Kč).

Ostatní přechodné účty pasiv ve výši 70 390 tis. Kč (2020: 71 498 tis. Kč) jsou tvořeny zejména nevyfakturovanými dodávkami ve výši 60 501 tis. Kč (2020: 62 586 tis. Kč) a náklady na bonusy za rok 2021 ve výši 8 846 tis. Kč (2020: 8 040 tis. Kč).

4.14. Daně

Splatná daň byla vypočítána následovně:

(údaje v tis. Kč)	2021	2020
Ztráta / zisk před zdaněním	809 125	482 754
Výnosy nepodléhající zdanění nebo nezdaněné 19% (kromě technických rezerv níže)	-48 993	-62 998
Daňově neuznatelné náklady (kromě rezerv na řádku níže)	36 121	41 287
Daňově neuznatelné náklady (+)/výnosy (-) - účetní rezervy (netto)	-607 702	2 176 866
Solvency II technické rezervy (netto)	4 176 228	-2 106 559
Daňový základ	4 364 778	531 349
Splatná daň z příjmů ve výši 19 %	829 308	100 951
Daň ze samostatného základu	3 502	5 030
Daň z příjmů	832 810	105 980
Dopad do výsledovky z daňového přiznání za předchozí rok (rezerva vs. finální daň)	1 817	-2 006
Celkem daň z příjmů	834 627	103 974

V řádku „Daňově neuznatelné náklady/výnosy – účetní rezervy (netto)“ je vyčíslen netto dopad do výkazu zisku a ztrát vyplývající ze změny účetních rezerv v roce 2021, které se staly od 1. 1. 2020 daňově neuznatelnými.

V řádku „Solvency II technické rezervy (netto)“ je vyčíslen netto dopad do výkazu zisku a ztrát vyplývající ze změny Solvency II rezerv v roce 2021 a také dopad ze zahnutí druhé poloviny počátečního zůstatku rezerv, tzn. rozdílu mezi výší účetních rezerv a rezerv podle Solventnosti II k 1. lednu 2020, resp. k 31. prosinci 2019.

Meziroční nárůst rezervy na daň z příjmů právnických osob souvisí především se zdaněním rezerv podle Solventnosti II, které vstupují do daňového základu. V souvislosti s nárůstem úrokových sazeb v roce 2021 došlo ke snížení technických rezerv podle Solventnosti II a tedy k navýšení daňového základu, resp. splatné daně. Zároveň z titulu rozdílu mezi daňovými (Solvence II) a účetními technickými rezervami vykazujeme odloženou daň.

Odloženou daňovou pohledávku (+) / závazek (-) lze analyzovat následovně:

(údaje v tis. Kč)	2021	2020
Odložený daňový závazek		
Zůstatková cena dlouhodobého hmotného a nehmotného majetku	0	-64
Finanční investice	0	-125 801
Odložený daňový závazek celkem	0	-125 865
Odložená daňová pohledávka		
Zůstatková cena dlouhodobého hmotného a nehmotného majetku	1 295	0
Finanční investice	400 299	0
Technické rezervy	691 378	13 358
Ostatní rezervy	2 226	2 111
Bonusy	1 681	1 528
Odložená daňová pohledávka celkem	1 096 879	16 996
Čistá odložená daňová pohledávka/ závazek (+/-)	1 096 879	-108 868

Meziroční změna v odložené dani z finančních investic, resp. z přecenění cenných papírů a derivátů, souvisí především s nárůstem úrokových sazeb v roce 2021.

Meziroční změna v odložené dani z rezerv také souvisí s nárůstem úrokových sazeb v roce 2021, které následně snížily hodnotu technických rezerv podle Solventnosti II.

Zároveň Společnost provedla test návratnosti odložené daňové pohledávky, na základě kterého zaúčtovala odloženou daňovou pohledávku v plné výši, tj. v částce 1 096 879 tis. Kč. Společnost očekává dosažení dostatečných základů daně, které umožní její realizovatelnost.

V rámci testu návratnosti odložené daňové pohledávky byl zohledněn aktuální makroekonomický vývoj (včetně aktuální predikce do dalších let) a očekávaný obchodní i finanční plán Společnosti v horizontu následujících 10-ti let. Výpočet vycházel z detailního plánu Společnosti na následující 4 roky a v horizontu 5-10 let byl použit zjednodušený model založený na projekci výnosů a nákladů dle jejich dalšího očekávaného meziročního vývoje.

Zároveň byly testovány různé stresové scénáře pro případ nenaplnění plánu Společnosti, a to zejména s ohledem na vývoj úrokových sazeb a splnění obchodního plánu. Testovanými scénáři byly i) růst sazeb nad aktuální predikci, ii) ORSA stresový scénář obchodního plánu, iii) nenaplnění meziročního růstu obchodu rizikového životního a neživotního pojištění a iv) nucený prodej aktiv.

Změnu čisté odložené daňové pohledávky/závazku lze analyzovat následovně.

(údaje v tis. Kč)	2021	2020
Čistá odložená daňová pohledávka/závazek (+/-) k 1. lednu	-108 868	30 308
Změna odložené daně účtovaná do výkazu zisku a ztráty	679 648	13 944
Změna odložené daně účtovaná do kapitálu	526 100	-153 120
Čistá odložená daňová pohledávka/závazek (+/-) k 31. prosinci	1 096 879	-108 868

Daň z příjmů z běžné činnosti celkem:

(údaje v tis. Kč)	2021	2020
Celkem daň z příjmů	834 627	103 974
Změna odložené daně účtovaná do výkazu zisku a ztráty	-679 648	-13 944
Daň z příjmů z běžné činnosti	154 980	90 030

Společnost k 31.12.2021 zaúčtovala odloženou daňovou pohledávku ve výši 1 096 879 tis. Kč

Společnost k 31. 12. 2020 zaúčtovala odložený daňový závazek ve výši 108 868 tis. Kč.

4.15. Neživotní pojištění

Pojistná odvětví	Rok	Předepsané pojistné v hrubé výši	Zasloužené pojistné v hrubé výši	Náklady na pojistná plnění v hrubé výši	Provozní výdaje v hrubé výši	Výsledek ze zajištění
řádek ve výkazech		2	2, 4	10	18, 19, 20	3, 5, 11, 14, 21
Úrazu a nemoci	2021	30 434	30 590	7 259	20 331	-859
	2020	31 486	31 687	8 191	22 493	-877
Proti požáru a jiným majetkovým škodám	2021	290 627	244 359	68 388	150 410	4 146
	2020	183 457	162 411	28 365	109 435	-11 644
Ostatní neživotní pojištění	2021	341 395	347 435	39 815	127 200	-4 072
	2020	349 994	353 250	55 333	146 624	-7 254
Celkem	2021	662 456	622 384	115 462	297 941	-785
	2020	564 937	547 348	91 889	278 551	-19 776

4.16. Životní pojištění

(údaje v tis. Kč)	2021	2020
Předepsané hrubé pojistné	6 680 806	6 935 488
Zasloužené pojistné	6 676 301	6 934 865
Hrubé náklady na pojistná plnění	6 461 284	4 641 400
Výsledek zajištění	21 583	35 327
Pořizovací náklady na pojistné smlouvy	237 141	197 948
– provize	290 996	229 492
– tvorba časového rozlišení	-53 855	-31 544
Správní režie	357 384	329 330

Přehled životního pojištění, předepsané pojistné

(údaje v tis. Kč)	2021	2020
Individuální smlouvy	6 564 516	6 811 696
z toho: pojistné smlouvy, kde je nositelem investičního rizika pojistník	2 678 833	2 238 266
Kolektivní smlouvy	116 290	123 792
Životní pojištění celkem	6 680 806	6 935 488
Jednorázově placené	5 601 351	5 923 738
z toho: pojistné smlouvy, kde je nositelem investičního rizika pojistník	2 656 858	2 214 969
Běžně placené	1 079 455	1 011 751
z toho: pojistné smlouvy, kde je nositelem investičního rizika pojistník	21 975	23 296
Životní pojištění celkem	6 680 806	6 935 488
Pojistné smlouvy bez prémie	865 986	834 995
Pojistné smlouvy s prémie	5 814 819	6 100 493
z toho: pojistné smlouvy, kde je nositelem investičního rizika pojistník	2 678 833	2 238 266
Životní pojištění celkem	6 680 806	6 935 488

4.17. Celková výše hrubého předepsaného pojistného podle zemí, kde bylo pojištění uzavřeno

Společnost uzavírala smlouvy na území České republiky, Bulharska, Rumunska a Německa.

(údaje v tis. Kč)	2021	2020
Předepsané pojistné plyne ze smluv, které pojišťovna uzavřela:		
v členském státu EU, kde má své sídlo	7 251 399	7 383 741
v ostatních členských státech EU	91 863	116 685
Předepsané pojistné celkem	7 343 262	7 500 425

4.18. Přehled provizí

Celková výše provizí v rámci přímého pojištění dosáhla v roce 2021 částky 450 342 tis. Kč (2020: 359 980 tis. Kč) a člení se následovně:

(údaje v tis. Kč)	Životní pojištění		Neživotní pojištění	
	2021	2020	2021	2020
Náklady na provize	290 996	229 492	159 346	130 488

4.19. Náklady a výnosy z investic

Čisté výnosy z prostředků investic za rok 2021 dosáhly 847 854 tis. Kč (2020: 594 438 tis. Kč), z toho čistý výnos z aktiv, jejichž zdrojem jsou technické rezervy, činí 831 242 tis. Kč (2020: 564 048 tis. Kč).

Jak je uvedeno v kap. 2.15., náklady a výnosy z prostředků investic jsou v průběhu účetního období účtovány primárně na technickém účtu životního pojištění.

Ke konci účetního období jsou čisté finanční výnosy nesouvisející s životním pojištěním převedeny na netechnický účet (2021: 18 934 tis. Kč, 2020: 32 144 tis. Kč) a následně na technický účet neživotního pojištění (2021: 2 322 tis. Kč, 2020: 1 753 tis. Kč).

Rok	2021		2020	
	Životní pojištění	Neživotní pojištění	Životní pojištění	Neživotní pojištění
(údaje v tis. Kč)				
Výše rezerv (stav na konci období)	35 338 316	356 041	37 631 899	254 948
Výše rezerv, kde nositelem investičního rizika pojistník (stav na konci období)	14 466 598	0	12 847 593	0
Výnos z rezerv	828 919	2 322	562 294	1 753

4.20. Změna stavu technických rezerv očištěná o zajištění

V souladu s postupy uvedenými v bodu 2.8 přílohy Společnost dále zaúčtovala následující změny stavu technických rezerv:

(údaje v tis. Kč)	2021	2020
Změna stavu rezervy na životní pojištění (dle řádku C.2. v Rozvaze)	-2 229 768	-159 367
Změna stavu Ostatních technických rezerv (dle řádku C.6. v Rozvaze)	-244 789	147 622
Subtotal Změna stavu rezervy na životní pojištění – čistá výše dle Výkazu zisku a ztrát	-2 474 557	-11 745
Změna stavu rezervy na bonusy a slevy (dle řádku C.4. v Rozvaze)	200 018	-260 012
Změna stavu rezervy životního pojištění, kde je nositelem investičního rizika pojistník (dle řádku D. v Rozvaze)	1 619 005	2 286 167
Subtotal Změna stavu Ostatních technických rezerv – čistá výše dle Výkazu zisku a ztrát	1 819 023	2 026 155
Změna stavu rezervy na nezasloužené pojistné vztahující se k odvětví životního pojištění (dle řádku C.1a) v Rozvaze)	4 504	623
Změna stavu rezervy na nezasloužené pojistné vztahující se k odvětví neživotního pojištění (dle řádku C.1b) v Rozvaze)	40 075	17 628
Subtotal Změna stavu rezervy na nezasloužené pojistné - čistá výše dle Výkazu zisku a ztrát	44 579	18 251
Změna stavu rezervy na poj. plnění nevyřízených pojistných událostí - vztahující se k odvětví životního poj. (dle řádku C.3a) v Rozvaze)	-52 360	127 826
Změna stavu rezervy na poj. plnění nevyřízených pojistných událostí - vztahující se k odvětví neživotního poj. (dle řádku C.3b) v Rozvaze)	55 612	16 378
Subtotal Změna stavu rezervy na poj.plnění nevyřízených poj.událostí – čistá výše dle Výkazu zisku a ztrát	3 252	144 204
Total Změna stavu technických rezerv – čistá výše dle Výkazu zisku a ztrát	-607 703	2 176 865

4.21. Přírůstky a úbytky hodnoty investic

Přírůstky a úbytky hodnoty investic zahrnují přecenění investic životního pojištění, je-li nositelem investičního rizika pojistník, a přecenění akciových a dluhopisových fondů a přecenění realitních fondů.

(údaje v tis. Kč)	2021	2020
Nerealizovaný výnos/ztráta z přecenění akciových a dluh.fondů (+/-)	218 044	-70 086
Nerealizovaný výnos/ztráta z přecenění realitních fondů (+/-)	-3 714	-3 825
Nerealizovaný výnos/ztráta z přecenění investic životního pojištění, je-li nositelem investičního rizika pojistník	-549 480	195 905
Celkem	-335 150	121 994

Realizovaný výnos z –prodeje cenných papírů

(údaje v tis. Kč)	2021	2020
Realizovaný výnos/ztráta z prodeje akcií (+/-)	8 733	0
Realizovaný výnos/ztráta z prodeje dluhopisů (+/-)	8 895	-21 110
Celkem	17 628	-21 110

4.22. Správní režie

Celková výše nákladů správní režie dosáhla v roce 2021 částky 514 461 tis. Kč (2020: 484 476 tis. Kč). Správní režie je členěna následovně:

(údaje v tis. Kč)	2021	2020
Osobní náklady (mzdy, soc. a zdrav. poj.)	290 924	274 800
Školení	2 363	1 980
Poradenství	55 705	57 375
Telekomunikace	1 951	1 779
Náklady spojené s výpočetní technikou	35 593	34 584
Odpisy hmotného a nehmotného majetku	17 730	16 920
Odpisy kapitalizovaných nákladů vybraných projektů	43 864	29 275
Nájemné	22 631	22 862
Bankovní a poštovní poplatky	10 390	9 362
Ostatní správní náklady	33 311	35 537
	514 461	484 476

Výše nákladů na povinný audit statutární závěrky činila za rok 2021 2 623 tis. Kč (2020: 2 539 tis. Kč). Žádné další služby nebyly auditorskou společností v roce 2021 a 2020 poskytnuty.

4.23. Ostatní technické výnosy a náklady a netechnický účet

Ostatní technické výnosy neživotního pojištění byly ve výši 612 tis. Kč (2020: 2 456 tis. Kč). Nejvýznamnější položkou v roce 2021 byly kurzové zisky ve výši 565 tis. Kč. V roce 2020 byly nejvýznamnější položkou kurzové zisky ve výši 2 195 tis. Kč.

Ostatní technické náklady neživotního pojištění ve výši 37 805 tis. Kč (2020: 47 111 tis. Kč) zahrnují zejména náklady na bonusy ve výši 34 457 tis. Kč (2019: 41 974 tis. Kč).

Ostatní technické výnosy životního pojištění ve výši 122 169 tis. Kč (2020: 126 884 tis. Kč) zahrnují zejména manažerský poplatek za prodej Certus a Protective fondů ve výši 48 297 tis. Kč (2020: 65 656 tis. Kč).

Ostatní technické náklady životního pojištění ve výši 216 757 tis. Kč (2020: 232 531 tis. Kč) zahrnují položky vztahující se k nákladům na bonusy ve výši 33 223 tis. Kč (2020: 39 845 tis. Kč) a na provize spojené s aktivy pod správou 173 951 tis. Kč (2020: 176 431 tis. Kč).

4.24. Převody nákladů mezi technickými účty a netechnickým účtem

Celková výše nákladů, které byly převedeny mezi technickým účtem životního pojištění, neživotního pojištění a netechnickým účtem na základě klíče, uvedeného v kap. 2.15, činila ke dni účetní závěrky 514 461 tis. Kč (2020: 484 476 tis. Kč).

4.25. Transakce se spřízněnými stranami

Výnosy vůči společnostem ve skupině (údaje v tis. Kč)	2021	2020
Předepsané pojistné	440 969	456 323
Výnosy z investic (cross currency swapy a AUV)	514 173	593 177
Ostatní výnosy	80 270	70 094
Provize – zajišťitel	25 366	26 277
Předepsané pojistné postoupené zajišťiteli	-90 290	-87 562
Podíl zajištěte na použití rezervy živ.poj.	-256 173	-119 166
Podíl zajištěte na použití rezervy na poj.události	-179 525	-16 799
Výnosy celkem	534 791	922 344

Náklady vůči společnostem ve skupině (údaje v tis. Kč)		
Provize/Variabilní bonusy	523 533	518 181
Podíl zajištěte na nákladech na pojistná plnění	-251 904	-145 259
Náklady související s investicemi (čas.rozl.swapů)	714 864	821 932
Podíl zajištěte na tvorbě rezervy živ.poj.	-83 836	-85 614
Podíl zajištěte na tvorbě rezervy na poj.události	-204 830	-11 899
Ostatní náklady	46 221	56 150
Náklady celkem	744 048	1 153 490

Pohledávky vůči společnostem ve skupině (údaje v tis. Kč)		
Cenné papíry a jiné investice	1 286 189	2 074 021
Běžné účty a depozita	1 254 544	1 042 854
Pohledávky z pojištění	45 511	48 300
Přechodné účty aktiv	261 007	239 883
Pohledávky celkem	2 847 251	3 405 058

Závazky vůči společnostem ve skupině (údaje v tis. Kč)		
Závazky ze zajištění a ostatní závazky	962 808	939 392
Oceňovací rozdíl - měnové swapy	765 233	472 485
Rezerva na pojistné živ.pojištění – zajišťitel	-1 808 368	-2 051 261
Rezerva na pojistné z poj.události – zajišťitel	-20 701	-1 169
Přechodné účty pasiv (doh. pol. pasivní)	153 672	167 202
Závazky celkem	52 644	-473 351

Nárůst v položkách Podíl zajištěte na rezervách na životní pojištění a rezervách na poj.plnění je dán z důvodu vyšších odkupů zejména na produktech Vital Premium EUR a Vital Premium v USD.

4.26. Výsledek hospodaření

(údaje v tis. Kč)	2021	2020
Neživotní pojištění	112 271	100 945
Životní pojištění	680 242	351 418
Netechnický účet (před zdaněním)	16 612	30 391
Hospodářský výsledek před zdaněním	809 125	482 754
Daň z příjmu a ostatní daně	155 011	90 061
Hospodářský výsledek za účetní období	654 114	392 693

4.27. Osobní a obdobné náklady

Osobní a obdobné náklady vyplacené Společností dosáhly následující výše:

2021				
(údaje v tis. Kč)	Průměrný přepočtený stav	Mzdové náklady	Soc. a zdrav. zabezpečení	Osobní náklady celkem
Zaměstnanci	226	201 898	62 336	264 234
Vedení společnosti	5	21 842	4 847	26 690
Celkem	231	223 740	67 184	290 924

2020				
(údaje v tis. Kč)	Průměrný přepočtený stav	Mzdové náklady	Soc. a zdrav. zabezpečení	Osobní náklady celkem
Zaměstnanci	229	186 530	59 178	245 708
Vedení Společnosti	6	24 016	5 076	29 092
Celkem	235	210 547	64 254	274 800

K 31. 12. 2021 umožňuje Společnost dvaceti pracovníkům používání služebního automobilu i pro soukromé účely (k 31. 12. 2020 dvaceti pracovníkům). Kromě této výhody Společnost neposkytla žádné zálohy, půjčky a úvěry členům statutárních, řídicích a dozorčích orgánů.

4.28. Zajištění

Celkový výsledek zajištění

(údaje v tis. Kč)	2021	2020
Podíl zajišťovatele na pojistném	-189 702	-212 666
Podíl zajišťovatele na pojistném plnění	288 832	241 459
Provize	61 685	54 697
Saldo zajištění	160 815	83 490
Podíl zajišťovatele na tvorbě a čerpání rezerv	-140 016	-57 892
Výsledek zajištění	20 799	25 598

Zůstatek pohledávek a závazků za zajišťovatele je následující:

(údaje v tis. Kč)	31.12.2021	31.12.2020
Pohledávka za zajišťovatele	26	0
Dohadná položka aktivní	79 173	68 399
Závazek za zajišťovatele	-4 438	-8 681
Dohadná položka pasivní	-49 166	-44 631
Čistá pohledávka (závazek) za zajišťovatele	25 595	15 088

5. Závazky neuvedené v účetní závěrce

Společnost si není vědoma žádných potenciálních závazků neuvedených v účetní závěrce.

6. Ostatní skutečnosti

Úrokové sazby

V průběhu roku 2021 došlo několikrát ke zvýšení základní úrokové sazby ČNB (dvoutýdenní repo sazba), která ke konci roku 2021 dosáhla 3.75% (0.25% k 31.12.2020). Následně došlo k nárůstům CZK úrokových sazeb na finančních trzích. Dopadem na Společnost byl tak pokles reálné hodnoty investic, primárně dluhopisů a swapů, viz bod 4.6 Vlastní kapitál a nárůst v odložené daňové pohledávce z titulu záporného přecenění dluhopisů a swapů, viz bod 4.14 Daně. Společnost vyhodnotila soulad s regulačními předpisy a zvýšení úrokových sazeb nemá dopad na nepřetržité trvání Společnosti.

7. Významné události, které nastaly po datu účetní závěrky

Společnost si není vědoma žádných významných následných událostí, které nastaly po datu účetní závěrky a které by měly vliv na účetní závěrku.

Válka na Ukrajině

Vedení Společnosti zvážilo potencionální dopady války na Ukrajině na své aktivity a podnikání a dospělo k závěru, že nemají významný vliv na výsledky Společnosti v roce 2021 a ani na následné události po datu účetní závěrky. Společnost nedrží žádné investice v Rusku.

V souvislosti s novými sankčními opatřeními společnost denně monitoruje pojistný kmen a své dodavatele a zprostředkovatele.

Zpráva o vztazích mezi propojenými osobami za účetní období roku 2021

(dále jen „zpráva o vztazích“)

Komerční pojišťovna, a. s., se sídlem Praha 5, náměstí Junkových 2772/1 PSČ 155 00, IČO 63998017, zapsaná v obchodním rejstříku, vedeném Městským soudem v Praze, oddíl B, vložka 3362, (dále jen „Společnost“), je součástí podnikatelského seskupení (koncernu), ve kterém existují následující vztahy mezi Společností a jí ovládající osobou a dále vztahy mezi Společností a osobami ovládanými stejnou ovládající osobou (dále jen „podnikatelské seskupení“).

Tato zpráva o vztazích byla vypracována v souladu s ustanovením § 82 a násl. zákona č. 90/2012 Sb., o obchodních společnostech a družstvech, v platném znění, (zákon o obchodních korporacích) za účetní období roku 2021 – tj. od 1. 1. 2021 do 31. 12. 2021 (dále jen „účetní období“)

I. Úvod

Struktura vztahů mezi osobami v rámci podnikatelského seskupení

Společnost byla v období od 1. 1. 2021 do 31. 12. 2021 součástí koncernu společnosti Société Générale S.A., se sídlem 29, BLD Hausmann, 75009 Paříž, Francie, číslo registrace ve francouzském obchodním rejstříku: R.C.S. Paris B552120222 (1955 B 12022) (dále jen „SG“ nebo „SG Paříž“). Struktura vztahů mezi účastníky koncernu je následující:

Organigram skupiny Komerční banky, a.s.

% podíl na základním kapitálu

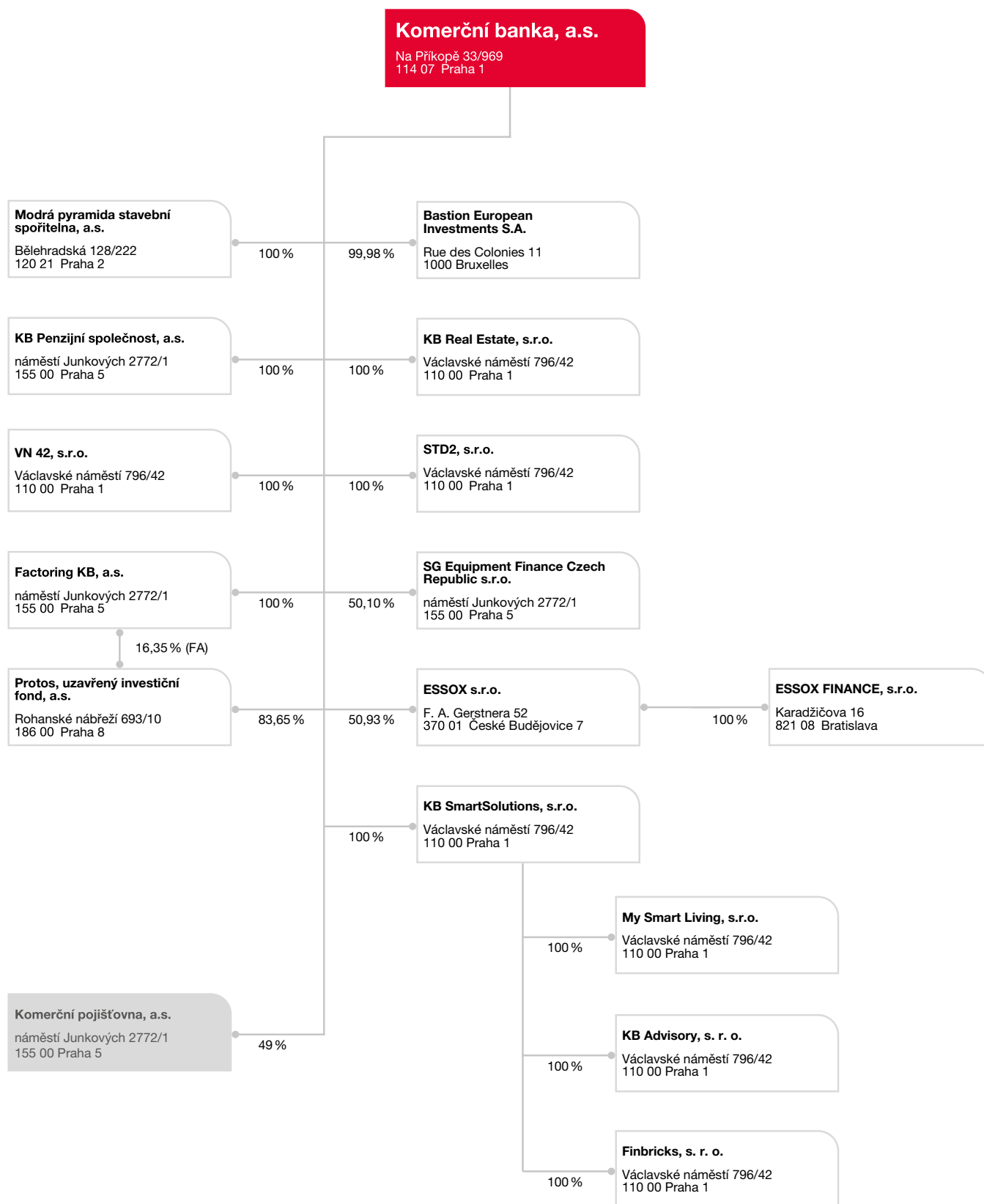

Seznam společností skupiny SG ze zdroje Consolidated financial statements je přílohou zprávy.

V účetním období roku 2021 měla Společnost vztahy s následujícími osobami, které jsou součástí koncernu:¹⁾

Společnost	Sídlo	Podíl SG na hlasovacích právech Společnosti
ALD Automotive s.r.o.	U Stavoservisu 527/1, 108 00 Praha 10	100%
BRD - Groupe Societe Generale S.A.	B-dul Ion Mihalache no.1-7, Tour BRD, Secteur 1, Bucarest, Romania	60,17%
BRD Finance IFN S.A.	B-dul Ion Mihalache nr.1-7, Turn BRD, etajul 15, Camera 241, Secteur 1, 011171 Bucarest, Romania	100%
ESSOX s.r.o.	F.A. Gerstnera 52, 37001 České Budějovice	100%
Hanseatic Bank GmbH & Co KG	Bramfelder Chaussee 101, 22177 Hamburg, Germany	75%
KB Penzijní společnost, a.s.	náměstí Junkových 2772/1, Stodulky, 155 00 Praha 5	100%
Komerční banka, a.s.	Na Příkopě 33 Building Register number 969, 11407 Praha 1	60,98%
Modrá pyramida stavební spořitelna, a.s.	128 Bělehradská 12021 Praha 2	100%
SG Equipment Finance Czech Republic s.r.o.	náměstí Junkových 2772/1, Stodulky, 155 00 Praha 5	100%
Société Générale S.A.	29, Boulevard Hausmann, 75009 Paris, France	-
Sogecap S.A.	Tour D2, 17 bis Place des Reflets, 92919 Paris La Défense Cedex, France	100%
Sogelife Luxembourg S.A.	11, Avenue Emile Reuter, L-2420 Luxembourg	100%
Sogessur	Tour D2, 17 bis place des Reflets – 92919 Paris La Défense Cedex, France	100%

¹⁾ Jedná se o společnosti ovládané SG Paříž, jak v linii přímé, tak nepřímé ve smyslu § 74 odst. 1 zákona o obchodních korporacích.

Úloha Společnosti v koncernu

Společnost je součástí finanční skupiny Komerční banky a zároveň je součástí mezinárodní finanční skupiny Société Générale (dále jen „skupina SG“). Majoritním vlastníkem 51 % akcií Společnosti je pojišťovna Sogecap, S.A., Francie (dále jen „Sogecap“), která je 100% dceřinou společností SG. Minoritním akcionářem Společnosti s podílem 49 % je Komerční banka. Sogecap a Komerční banka jako dceřiné společnosti Société Générale S.A. spolu jednájí ve shodě.

Společnost se zaměřuje na poskytování životního i neživotního pojištění, která vhodně doplňují bankovní a finanční produkty partnerů skupiny SG. Produkty Společnosti jsou prodávány z převážné části členy finanční skupiny KB, především distribuční sítí KB a dalšími partnery z finanční skupiny (např. Modrá Pyramida stavební spořitelna, ESSOX), ale také externími obchodními partnery.

V rámci koncernu KB poskytuje Komerční banka Společnosti licence k ochranným známkám a taktéž některé služby v oblasti informačních technologií, zpracování dat a poradenství. V rámci skupiny SG je dále sdílána některá infrastruktura informačních technologií, jakož i znalosti v oblasti pojišťovnictví a poskytování finančních služeb, vývoje finančních produktů, nástrojů a služeb, provozování informačních technologií a zpracování dat, řízení rizik, regulace finančních trhů, obchodu a podnikového managementu.

Společnost poskytuje na pravidelné bázi data společnosti Sogecap a Komerční bance – jsou to zejména data pro sestavení konsolidované účetní závěrky a konsolidovaný reporting regulátorům nebo ke zveřejnění, rozpočty, obchodní plány, plán kontinuity podnikání, opatření proti legalizaci výnosů z trestné činnosti (anti money laundering).

Společnost se nepodílí na tvorbě koncernových politik na území České republiky.

Způsob a prostředky ovládnání

Sogecap jako většinový akcionář prosazuje svůj vliv na činnost Společnosti prostřednictvím valné hromady. V průběhu roku 2021 měla společnost Sogecap dva své zástupce v tříčlenné dozorčí radě Společnosti. Minoritní akcionář Komerční banka měla ke konci roku 2021 také jednoho zástupce v dozorčí radě Společnosti.

Sogecap je ve smyslu § 79 zákona o obchodních korporacích ve vztahu ke Společnosti řídicí osobou, přičemž řízení probíhá po formální linii představované implementací metodik Sogecapu do vnitřních předpisů Společnosti, a to zejména v oblasti řízení rizik a kapitálové přiměřenosti (solventnost). Dále řízení probíhá po neformální linii formou konzultací v jednotlivých oblastech činnosti Společnosti.

II. Vztahy v rámci podnikatelského seskupení

A. Významná jednání učiněná v účetním období na popud nebo v zájmu ovládající osoby nebo jí ovládaných osob a týkající se majetku přesahujícího 10 % vlastního kapitálu Společnosti zjištěného podle účetní závěrky za účetní období bezprostředně předcházející účetnímu období, za něž se zpracovává zpráva o vztazích

Název smlouvy (nebo předmět smlouvy – pokud není dán názvem)	Smluvní strana	Hodnota plnění/ protiplnění	Datum uzavření smlouvy
Smlouva o poskytnutí podřízeného dluhu	Komerční banka, a.s.	441 000 000	28.07.2020
Smlouva o poskytnutí podřízeného dluhu	Sogecap S.A.	459 000 000	28.07.2020
Smlouva o zástavě cenných papírů	Komerční banka, a.s.	400 000 000	20.03.2020
Rámcová smlouva o poskytování finančních služeb	Komerční banka, a.s.	333 500 000	07.12.2021
Smlouva o zástavě cenných papírů ID 10000836520	Komerční banka, a.s.	800 000 000	21.12.2021
Smlouva o zástavě cenných papírů ID 10000836519	Komerční banka, a.s.	700 000 000	21.12.2021

B. Přehled vzájemných smluv mezi osobou ovládanou a osobou ovládající nebo mezi osobami ovládanými

Druh smlouvy (nebo předmět smlouvy – pokud není dán názvem)	Smluvní strana	Datum uzavření smlouvy
Pojistná smlouva o skupin. pojištění osob, včetně dodatků	Komerční banka, a.s.	09.01.2003
Rámcová smlouva o spolupráci č. 3010000235 (Pojistný program Spektrum) včetně dodatků	Komerční banka, a.s.	28.01.2003
Smlouva o nájmu nebytových prostor (Jihlava) včetně dodatků	Komerční banka, a.s.	31.01.2003
Smlouva o poskytování služeb (Licenční smlouva) včetně dodatku	Komerční banka, a.s.	20.12.2004
Smlouva o nájmu nebytových prostor (Brno) včetně dodatků	Komerční banka, a.s.	31.05.2005
Smlouva o distribuci produktu "Merlin" včetně dodatků	Komerční banka, a.s.	25.04.2006
Smlouva o distribuci produktu "Patron"	Komerční banka, a.s.	25.04.2006
Smlouva o distribuci produktu "Profi Merlin" včetně dodatků	Komerční banka, a.s.	25.04.2006
Smlouva o distribuci produktu "Profi Patron"	Komerční banka, a.s.	25.04.2006
Smlouva o distribuci produktu "Program Vital a Program Vital Plus" včetně dodatků	Komerční banka, a.s.	25.04.2006
Smlouva o distribuci produktu "RL Mortgage loans" včetně dodatků	Komerční banka, a.s.	25.04.2006
Smlouva o distribuci produktu "Vital Grant" včetně dodatků	Komerční banka, a.s.	25.04.2006
Smlouva o distribuci produktu "Vital" včetně dodatků	Komerční banka, a.s.	25.04.2006
Dohoda o spolupráci při zajištění výplaty	Komerční banka, a.s.	29.05.2006
Smlouva o distribuci produktu "Travel Insurance" včetně dodatků	Komerční banka, a.s.	14.07.2006
Smlouva o distribuci produktu "Vital Invest" včetně dodatků	Komerční banka, a.s.	04.10.2006
Smlouva o distribuci produktu "Vital Premium" včetně dodatků	Komerční banka, a.s.	18.12.2006
Smlouva o přijímání platebních karet - Internet včetně dodatku	Komerční banka, a.s.	29.03.2007
Dohoda o poskytnutí čtečky čipových karet	Komerční banka, a.s.	02.04.2007
Dohoda o zasílání elektronických zpráv o zúčtování	Komerční banka, a.s.	05.06.2007
Rámcová smlouva o distribuci včetně dodatku	Komerční banka, a.s.	22.06.2007
Smlouva o kolektivním pojištění ke spotřebitelským úvěrům č. 3010000000 včetně dodatků	Komerční banka, a.s.	01.08.2007
Smlouva o vzájemné spolupráci (úprava podmínek bank.služeb) včetně dodatku	Komerční banka, a.s.	01.08.2007
Smlouva o kolektivním soupojištění klientů VSSKB pro případ smrti k zajištění úvěru č. 37-9861 – PCI	Modrá pyramida stavební spořitelna, a.s. (vypovězena k 30.06.2007, účinnost od 01.01.2008, dle smlouvy dosud vypořádávány jednotlivé případy)	05.12.1995
Provozní smlouva k zajištění kolektivního soupojištění klientů VSSKB Česká pojišťovna, a.s., Komerční pojišťovna, a.s. – PCI	Modrá pyramida stavební spořitelna, a.s. (vypovězena k 30.06.2007, účinnost od 01.01.2008, dle smlouvy dosud vypořádávány jednotlivé případy)	05.12.1995
Smlouva o kolektivním pojištění ke kreditním kartám č. 3040000000 včetně dodatků	Komerční banka, a.s.	01.11.2007
Dohoda o zúčtování poplatků	Komerční banka, a.s.	01.10.2008
Smlouva o spolupráci o dani z přidané hodnoty včetně dodatků	Komerční banka, a.s.	21.11.2008

Druh smlouvy (nebo předmět smlouvy – pokud není dán názvem)	Smluvní strana	Datum uzavření smlouvy
Smlouva o kolektivním pojištění k platebním kartám č.2149500001 včetně dodatků	Komerční banka, a.s.	26.01.2009
Smlouva o spolupráci – Synergie s KB o využívání části KB infrastruktury	Komerční banka, a.s.	26.03.2009
Smlouva o kolektivním pojištění k podnikatelským úvěrům č. 3140000000 včetně dodatků	Komerční banka, a.s.	05.05.2009
Smlouva o distribuci produktu "Brouček" včetně dodatků	Komerční banka, a.s.	15.06.2009
Smlouva o kolektivním pojištění Merlin a Profi Merlin včetně dodatků	Komerční banka, a.s.	05.10.2009
Custody smlouva – Vital Invest Forte včetně dodatků	Komerční banka, a.s.	06.10.2009
Smlouva o spolupráci při ocenění portfolia	Komerční banka, a.s.	09.12.2009
Smlouva o přijímání elektronických plateb prostřednictvím služby Mojeplatba	Komerční banka, a.s.	14.12.2009
Smlouva o poskytování služeb call centra	Komerční banka, a.s.	31.12.2009
Smlouva o poskytování služeb – Outsourcing (HR služby) včetně dodatku	Komerční banka, a.s.	21.04.2010
Smlouva o mlčenlivosti	Komerční banka, a.s.	09.07.2010
Rámcová smlouva o poskytování IT služeb č. 2040/2010/0000008044/0000 + 8 dílčích smluv (Dílčí smlouva č.6 ukončena v roce 2020) včetně dodatků	Komerční banka, a.s.	14.09.2010
Přistoupení k Pravidlům spolupráce KB a členů skupiny v oblasti sourcingu a nákupu	Komerční banka, a.s.	15.09.2010
Smlouva vztahující se k finančnímu nástroji – fond Forte 5, 6, 7, 8	Komerční banka, a.s.	13.12.2010
Smlouva o dvou typech kolektivního pojištění ke kartám "A Karta" a "Lady" Komerční banky č. 3230000000 včetně dodatků	Komerční banka, a.s.	31.03.2011
Smlouva vztahující se k finančnímu nástroji – fond Forte 9	Komerční banka, a.s.	21.07.2011
Smlouva o podnájmu – Hradec Králové včetně dodatků	Komerční banka, a.s.	29.08.2011
Smlouva vztahující se k finančnímu nástroji – fond Optimo 6Y EMTN	Komerční banka, a.s.	20.09.2011
Smlouva o kolektivním pojištění "Moje pojištění plateb" č. 3240000000 včetně dodatků	Komerční banka, a.s.	07.12.2011
Smlouva o kolektivním pojištění "Profi pojištění plateb" č. 3250000000 včetně dodatků	Komerční banka, a.s.	07.12.2011
Smlouva vztahující se k finančnímu nástroji – fond Optimo Komodity I	Komerční banka, a.s.	19.12.2011
Smlouva o skupinovém rizikovém pojištění pro zaměstnance č. 3280000000 + 1 dohoda včetně dodatků	Komerční banka, a.s.	29.02.2012
Příkaz k administraci	Komerční banka, a.s.	06.03.2012
Smlouva vztahující se k finančnímu nástroji – fond Optimo Komodity II	Komerční banka, a.s.	24.04.2012
Smlouva o distribuci produktu "Vital Premium v EUR" včetně dodatku	Komerční banka, a.s.	23.11.2012
Smlouva o spolupráci č. 000020484/0000 včetně dodatků	Komerční banka, a.s.	21.12.2012
Smlouva vztahující se k finančnímu nástroji – fond Certus a Certus 2	Komerční banka, a.s. Société Générale S.A.	14.01.2013
Rámcová smlouva o odškodnění klientů	Komerční banka, a.s.	21.01.2013
Smlouva o kolektivním pojištění ke korporátním kartám a zlatým korporátním kartám č. 3290000000	Komerční banka, a.s.	21.01.2013
Příkaz k zápisu zástavního práva ke Smlouvě o zástavě cenných papírů č. 10000394435	Komerční banka, a.s.	27.03.2013
Smlouva o zástavě cenných papírů č. 10000394435	Komerční banka, a.s.	28.03.2013
Příkaz k zápisu zástavního práva ke Smlouvě o zástavě cenných papírů č. 10000398008	Komerční banka, a.s.	08.04.2013
Smlouva ohledně organizace periodických kontrol včetně dodatku	Komerční banka, a.s.	24.06.2013
Adherence letter (ze dne 3.7.2013)	Komerční banka, a.s.	03.07.2013
Smlouva o volitelném kolektivním pojištění ke spotřebitelským úvěrům č. 3300000000	Komerční banka, a.s.	16.08.2013
Smlouva o distribuci produktu "RLI MojeJistota" včetně dodatků	Komerční banka, a.s.	27.09.2013
Smlouva o spolupráci v oblasti reportingu IFRS standardů	Komerční banka, a.s.	04.12.2014
Smlouva o distribuci produktu "Vital Premium v USD"	Komerční banka, a.s.	31.03.2015
Smlouva ohledně nových fondů s garantovaným zhodnocením	Komerční banka, a.s.	27.04.2015
Dohoda o poskytování cash-poolingu fiktivního pro samostatný právní subjekt	Komerční banka, a.s.	23.06.2015
Smlouva ohledně SGI Indexu (fondy s garantovaným zhodnocením)	Komerční banka, a.s.	16.09.2015
Dohoda o poskytnutí čtečky čipových karet	Komerční banka, a.s.	01.10.2015
Smlouva o poskytování služeb – outsourcing – BI služby	Komerční banka, a.s.	10.12.2015
Smlouva vztahující se k finančnímu nástroji – fond Certus 5	Komerční banka, a.s. Société Générale S.A.	12.01.2016
Smlouva vztahující se k finančnímu nástroji – fond Certus 6	Komerční banka, a.s. Société Générale S.A.	08.03.2016
Smlouva o distribuci produktu "MojePojištění majetku" včetně dodatku	Komerční banka, a.s.	25.04.2016
Smlouva o pojištění členů představenstva č. 3340000000 včetně dodatku	Komerční banka, a.s.	13.07.2016

Druh smlouvy (nebo předmět smlouvy – pokud není dán názvem)	Smluvní strana	Datum uzavření smlouvy
Smlouva vztahující se k finančnímu nástroji – fond Certus 7	Komerční banka, a.s. Société Générale S.A.	18.08.2016
Dohoda o přistoupení ke smlouvě a zpracování osobních údajů (pojištění členů představenstva) č. 334000000	Komerční banka, a.s.	06.10.2016
Dohoda o úhradě nákladů za užívání licence IBM Websphere application Server	Komerční banka, a.s.	01.02.2017
Smlouva vztahující se k finančnímu nástroji – fond Certus 8	Komerční banka, a.s. Société Générale S.A.	10.02.2017
Smlouva vztahující se k finančnímu nástroji – fond Certus 9	Komerční banka, a.s. Société Générale S.A.	11.08.2017
Příkaz k administraci	Komerční banka, a.s.	27.12.2017
Příkaz k administraci	Komerční banka, a.s.	15.01.2018
Smlouva o kolektivním pojištění Merlin Junior č. 4100000000	Komerční banka, a.s.	27.03.2018
Dohoda o stanovení individuálních cen včetně dodatků	Komerční banka, a.s.	11.04.2018
Dohoda o outsourcingu DPO služeb Komerční bankou a.s.	Komerční banka, a.s.	24.05.2018
Smlouva o zřízení a vedení běžného účtu – zmaturované UL fondy	Komerční banka, a.s.	28.05.2018
Příkaz k administraci	Komerční banka, a.s.	03.07.2018
Smlouva o zřízení a vedení běžného účtu – Cubiq	Komerční banka, a.s.	03.07.2018
Dohoda o poskytnutí čtečky čipových karet	Komerční banka, a.s.	31.07.2018
Příkaz k administraci	Komerční banka, a.s.	01.10.2018
Dohoda o spolupráci: Expert Center	Komerční banka, a.s.	02.11.2018
Dohoda o poskytnutí čtečky čipových karet	Komerční banka, a.s.	14.11.2018
Agreement – Documents Archiving Outsourcing Services	Komerční banka, a.s.	02.01.2019
Příkaz k administraci	Komerční banka, a.s.	08.01.2019
Smlouva o distribuci produktu "Vital Platinum Private"	Komerční banka, a.s.	01.02.2019
Smlouva o poskytování služeb – aplikace Bagman	Komerční banka, a.s.	19.02.2019
Smlouva vztahující se k finančnímu nástroji – fond Protective Private	Komerční banka, a.s.	30.04.2019
Dohoda o poskytování služby KB: eDoceo	Komerční banka, a.s.	21.05.2019
Smlouva vztahující se k finančnímu nástroji – fond Protective Private 2	Komerční banka, a.s.	10.06.2019
Smlouva vztahující se k finančnímu nástroji – fond Protective Private 3	Komerční banka, a.s.	01.10.2019
Smlouva o spolupráci – tipování zájemců (MutuMutu) včetně dodatků	Komerční banka, a.s.	01.12.2019
Příkaz k administraci	Komerční banka, a.s.	04.02.2020
Smlouva vztahující se k finančnímu nástroji – fond Protective 9	Komerční banka, a.s.	12.02.2020
Příkaz k administraci	Komerční banka, a.s.	05.03.2020
Smlouva vztahující se k finančnímu nástroji – fond Protective 9	Komerční banka, a.s.	31.03.2020
Příkaz k administraci	Komerční banka, a.s.	03.07.2020
Smlouva vztahující se k finančnímu nástroji – fond Protective 10	Komerční banka, a.s.	04.09.2020
Smlouva vztahující se k finančnímu nástroji – fond Protective 10	Komerční banka, a.s.	14.09.2020
Agreement on Vital products and MojeJistota insurance product remote contract conclusion and archiving	Komerční banka, a.s.	24.09.2020
Smlouva o budoucí smlouvě o podnájmu nebytových prostor a úhradě služeb spojených s jejich užíváním.	Komerční banka, a.s.	02.12.2020
Smlouva o podnájmu nebytových prostor a úhradě služeb spojených s jejich užíváním.	Komerční banka, a.s.	02.12.2020
Commitment Agreement – Protective 11	Komerční banka, a.s.	10.12.2020
Smlouva o zřízení a vedení běžného účtu v KB včetně dodatků	Komerční banka, a.s.	21.01.2005
Rámcová smlouva o sjednávání termínovaných vkladů s individuální úrokovou sazbou	Komerční banka, a.s.	22.10.2009
Smlouva o zástavě cenných papírů (ze dne 3.10.2011)	Komerční banka, a.s.	03.10.2011
Smlouva o zřízení a vedení běžného účtu (v EUR)	Komerční banka, a.s.	08.10.2012
Rámcová smlouva o obchodování na finančním trhu – zvláštní ustanovení	Komerční banka, a.s.	08.04.2013
Smlouva o zástavě cenných papírů č. 10000398008	Komerční banka, a.s.	10.04.2013
Smlouva o vydání a používání platební karty	Komerční banka, a.s.	22.07.2013
Příkaz k zápisu zástavního práva ke Smlouvě o zástavě cenných papírů č. 10000435622	Komerční banka, a.s.	20.11.2013
Smlouva o zástavě cenných papírů č. 10000435622	Komerční banka, a.s.	21.11.2013
Příkaz k zápisu zástavního práva ke Smlouvě o zástavě cenných papírů č. 10000440936	Komerční banka, a.s.	19.12.2013
Smlouva o zástavě cenných papírů č. 10000440936	Komerční banka, a.s.	19.12.2013

Druh smlouvy (nebo předmět smlouvy – pokud není dán názvem)	Smluvní strana	Datum uzavření smlouvy
Smlouva o zřízení a vedení běžného účtu – AIA4 Merlin a Profi Merlin	Komerční banka, a.s.	13.08.2014
Smlouva o zřízení a vedení běžného účtu VPU	Komerční banka, a.s.	08.10.2014
Smlouva o zástavě cenných papírů č. 10000479399	Komerční banka, a.s.	23.10.2014
Příkaz k zápisu zástavního práva ke Smlouvě o zástavě cenných papírů č. 10000479399	Komerční banka, a.s.	31.10.2014
Rámcová smlouva o obchodování na finančním trhu včetně dodatku	Komerční banka, a.s.	05.11.2014
Smlouva o zástavě cenných papírů č. 10000492667	Komerční banka, a.s.	25.11.2014
Příkaz k zápisu zástavního práva ke Smlouvě o zástavě cenných papírů č. 10000492667	Komerční banka, a.s.	26.11.2014
Smlouva o zástavě cenných papírů č. 10000500619	Komerční banka, a.s.	19.01.2015
Příkaz k zápisu zástavního práva ke Smlouvě o zástavě cenných papírů č. 10000500619	Komerční banka, a.s.	26.01.2015
Smlouva o zřízení a vedení běžného účtu – AIA4 Property	Komerční banka, a.s.	22.12.2015
Smlouva o obstarání koupě nebo prodeje cenných papírů	Komerční banka, a.s.	12.05.2016
Smlouva o debetní kartě	Komerční banka, a.s.	10.06.2016
Smlouva o debetní kartě	Komerční banka, a.s.	25.07.2016
Smlouva o debetní kartě včetně dodatku	Komerční banka, a.s.	16.11.2016
Smlouva o debetní kartě	Komerční banka, a.s.	22.12.2016
Smlouva o debetní kartě	Komerční banka, a.s.	25.08.2017
Smlouvy o debetní kartě	Komerční banka, a.s.	25.08.2017
Smlouva o zřízení a vedení běžného účtu – Merlin Junior	Komerční banka, a.s.	20.10.2017
Smlouva o zřízení a vedení běžného účtu – produkty ŽP AIA4	Komerční banka, a.s.	13.12.2017
Smlouva o debetní kartě	Komerční banka, a.s.	01.02.2018
Smlouva o debetní kartě	Komerční banka, a.s.	03.10.2018
Smlouva o debetní kartě	Komerční banka, a.s.	09.01.2019
Smlouva o debetní kartě včetně dodatku	Komerční banka, a.s.	20.12.2019
Smlouva o debetní kartě	Komerční banka, a.s.	09.01.2020
Smlouva o debetní kartě	Komerční banka, a.s.	28.01.2020
Smlouva o debetní kartě	Komerční banka, a.s.	05.03.2020
Smlouva o debetní kartě	Komerční banka, a.s.	16.06.2020
Smlouva o debetní kartě	Komerční banka, a.s.	16.06.2020
Příkaz k zápisu zástavního práva	Komerční banka, a.s.	20.03.2020
Zmluva o poskytování přímého bankovníctva	Komerční banka, a.s.	06.03.2012
Všeobecné smluvní podmínky fleet management včetně dodatku	ALD Automotive s.r.o.	01.01.2014
Smlouvy o obstarání služeb č. 150068324-326	ALD Automotive s.r.o.	16.09.2015
Smlouva o obstarání služeb č. 150070229	ALD Automotive s.r.o.	17.12.2015
Smlouva o obstarání služeb č. 150079273	ALD Automotive s.r.o.	23.03.2017
Smlouvy o obstarání služeb č. 150080863-69	ALD Automotive s.r.o.	19.05.2017
Smlouvy o obstarání služeb č. 150081239, 150081247, 150081232	ALD Automotive s.r.o.	05.06.2017
Smlouva o obstarání služeb č. 150089332	ALD Automotive s.r.o.	13.04.2018
Smlouva o obstarání služeb č. 150089981	ALD Automotive s.r.o.	09.05.2018
Smlouva o obstarání služeb č. 150093578	ALD Automotive s.r.o.	21.09.2018
Smlouva o obstarání služeb č. 150096040	ALD Automotive s.r.o.	21.01.2019
Smlouva o obstarání služeb č. 150112986	ALD Automotive s.r.o.	31.12.2020
Kolektivní pojištění pro krytí ztrát zneužití kreditní karty č. 3220000000 včetně dodatků	BRD – Groupe Societe Generale SA	01.11.2010
Kolektivní pojištění pro krytí ztrát zneužití kreditní karty č. 3160000000 včetně dodatků	BRD Finance IFN S.A.	17.11.2009
Smlouva o skupinovém pojištění (ze dne 30. 3. 2009) včetně dodatků	Hanseatic Bank GmbH & Co KG	30.03.2009
Smlouva o skupinovém pojištění (ze dne 30.11.2014) včetně dodatků	Hanseatic Bank GmbH & Co KG	30.11.2014
Smlouva o skupinovém pojištění (ze dne 9.3.2016) včetně dodatků	Hanseatic Bank GmbH & Co KG	09.03.2016
Smlouva o skupinovém pojištění – SicherReise Insurance	Hanseatic Bank GmbH & Co KG	22.05.2017
Smlouva ohledně podmínek a rozvrhu plateb včetně dodatku	Société Générale S.A.	28.09.2009
Smlouva vztahující se k finančnímu nástroji – fond Forte 5	Société Générale S.A.	08.02.2011

Druh smlouvy (nebo předmět smlouvy – pokud není dán názvem)	Smluvní strana	Datum uzavření smlouvy
Smlouva vztahující se k finančnímu nástroji – fond Forte 6	Société Générale S.A.	08.02.2011
Smlouva vztahující se k finančnímu nástroji – fond Forte 7	Société Générale S.A.	08.02.2011
Smlouva vztahující se k finančnímu nástroji – fond Forte 8	Société Générale S.A.	08.02.2011
Smlouva vztahující se k finančnímu nástroji – fond Forte 9	Société Générale S.A.	21.07.2011
Smlouva o ochraně dat – Zpracování HR údajů Société Générale včetně dodatku	Société Générale S.A.	16.09.2011
Smlouva vztahující se k finančnímu nástroji – fond Optimo 6Y EMTN	Société Générale S.A.	20.09.2011
Smlouva vztahující se k finančnímu nástroji – fond Forte 9	Société Générale S.A.	05.10.2011
Smlouva vztahující se k finančnímu nástroji – fond Optimo 6Y EMTN	Société Générale S.A.	05.10.2011
Smlouva vztahující se k finančnímu nástroji – fond Optimo Komodity I	Société Générale S.A.	19.12.2011
Smlouva vztahující se k finančnímu nástroji – fond Optimo Komodity	Société Générale S.A.	07.02.2012
Smlouva vztahující se k finančnímu nástroji – fond Optimo Komodity II	Société Générale S.A.	24.04.2012
Smlouva vztahující se k finančnímu nástroji – fond Optimo Komodity II	Société Générale S.A.	24.04.2012
Smlouva vztahující se k finančnímu nástroji – fond Certus a Certus 2	Société Générale S.A.	14.01.2013
Smlouva vztahující se k finančnímu nástroji – fond Certus 1	Société Générale S.A.	10.02.2013
Smlouva vztahující se k finančnímu nástroji – fond Certus 2	Société Générale S.A.	10.02.2013
Smlouva ohledně organizace periodických kontrol včetně dodatku	Société Générale S.A.	24.06.2013
Smlouva ohledně nových fondů s garantovaným zhodnocením	Société Générale S.A.	27.04.2015
Smlouva ohledně SGI Indexu (fondy s garantovaným zhodnocením)	Société Générale S.A.	16.09.2015
Smlouva vztahující se k finančnímu nástroji – fond Certus 3	Société Générale S.A.	22.10.2015
Smlouva vztahující se k finančnímu nástroji – fond Certus 4	Société Générale S.A.	06.01.2016
Smlouva vztahující se k finančnímu nástroji – fond Certus 5	Société Générale S.A.	12.01.2016
Smlouva o přijetí DPRH Standardu (ochrana osobních údajů)	Société Générale S.A.	01.02.2016
Smlouva vztahující se k finančnímu nástroji – fond Certus 6	Société Générale S.A.	08.03.2016
Rámcová smlouva vztahující se k finančním instrumentům včetně dodatku	Société Générale S.A.	11.05.2016
Smlouva vztahující se k finančnímu nástroji – fond Certus 7	Société Générale S.A.	18.08.2016
Smlouva vztahující se k finančnímu nástroji – fond Certus 8	Société Générale S.A.	10.02.2017
Smlouva vztahující se k finančnímu nástroji – fond Certus 9	Société Générale S.A.	11.08.2017
Smlouva vztahující se k finančnímu nástroji – fond Protective Private	Société Générale S.A.	30.04.2019
Smlouva vztahující se k finančnímu nástroji – fond Protective Private 2	Société Générale S.A.	10.06.2019
Smlouva vztahující se k finančnímu nástroji – fond Protective Private 3	Société Générale S.A.	01.10.2019
Smlouva vztahující se k finančnímu nástroji – fond Protective 9	Société Générale S.A.	31.03.2020
Smlouva vztahující se k finančnímu nástroji – fond Protective 9	Société Générale S.A.	12.02.2020
Smlouva vztahující se k finančnímu nástroji – fond Protective 10	Société Générale S.A.	04.09.2020
Smlouva vztahující se k finančnímu nástroji – fond Protective 10	Société Générale S.A.	14.09.2020
Rámcová smlouva o poskytování služeb včetně dodatků	Sogecap S.A.	01.01.2009
Smlouva o přefakturaci nákladů	Sogecap S.A.	25.04.2012
Zajistná smlouva pro produkt Vital Premium EUR	Sogecap S.A.	15.11.2012
Quota Share Group Life Reinsurance Agreement ID no. SGQSG14	Sogecap S.A.	01.07.2014
Zástavní smlouva k produktu Vital Premium v EUR	Sogecap S.A.	30.09.2017
Smlouva o zajištění proti škodám způsobených živelnými pohromami v roce 2019	Sogecap S.A.	01.01.2019
Zajistná smlouva pro produkt Vital Premium USD	Sogelife Luxembourg SA	01.01.2015
Poskytování aplikačních služeb KP IT pro pojištění majetku	Komerční banka, a.s.	09.02.2021
Smlouva o spolupráci v oblasti Compliance	Komerční banka, a.s.	21.01.2021
Smlouva o úhradě pojistného a úhradě odměny pojišťovacího makléře	Komerční banka, a.s.	17.02.2021
Commitment Agreement – Protective 12	Komerční banka, a.s. Société Générale S.A.	15.02.2021
Commitment Agreement – Protective 13	Komerční banka, a.s. Société Générale S.A.	24.05.2021
Smlouva o podnájmu nebytových prostor a úhradě služeb spojených s jejich užíváním – HK – Čelakovského	Komerční banka, a.s.	28.06.2021
Smlouva o podnájmu pozemku	Komerční banka, a.s.	24.11.2021
Smlouva o podnájmu nebytových prostor a úhradě služeb spojených s jejich užíváním a smlouva o výpůjčce movitých věcí	Komerční banka, a.s.	01.12.2021

Druh smlouvy (nebo předmět smlouvy – pokud není dán názvem)	Smluvní strana	Datum uzavření smlouvy
Smlouva o podnájmu parkovacích stání	Komerční banka, a.s.	01.12.2021
Smlouva o podnájmu parkovacích stání	Komerční banka, a.s.	01.12.2021
Smlouva o podnájmu parkovacích stání	Komerční banka, a.s.	24.11.2021
Smlouva o podnájmu nebytových prostor a úhradě služeb spojených s jejich užíváním a smlouva o výpůjčce – Jihlava	Komerční banka, a.s.	20.12.2021
Smlouva o společném správcovství osobních údajů dle marketingového souhlasu	Modrá pyramida stavební spořitelna, a.s. Komerční banka, a.s. KB Penzijní společnost, a.s. Factoring KB, a.s. SG Equipment Finance Czech Republic s.r.o. ESSOX s.r.o. ALD Automotive s.r.o.	21.01.2021
Rámcová smlouva o spolupráci č. 3010000246 (PROGRAM SPEKTRUM), včetně Dodatku a přeúčtování nákladů z MPSS do KP v roce 2020 – TPS	Modrá pyramida stavební spořitelna, a.s.	09.04.2008
GENERAL DISTRIBUTION AGREEMENT (Všeobecná distribuční smlouva), včetně dodatků	Modrá pyramida stavební spořitelna, a.s.	15.10.2012
Díličí distribuční smlouva na produkt "MOUDRÉ POJIŠTĚNÍ PYRAMIDA RISK LIFE INSURANCE", včetně dodatků	Modrá pyramida stavební spořitelna, a.s.	15.10.2012
Díličí distribuční smlouva na produkt "MOUDRÉ POJIŠTĚNÍ RISK LIFE INSURANCE", včetně dodatků	Modrá pyramida stavební spořitelna, a.s.	15.10.2012
Smlouva o poskytování zvýhodněných podmínek pro zaměstnance KP – účastníky stavebního spoření v MPSS, včetně dodatků	Modrá pyramida stavební spořitelna, a.s.	01.11.2013
Separate Distribution Agreement for Product, „MojePojištění majetku“, včetně dodatků	Modrá pyramida stavební spořitelna, a.s.	23.09.2016
Agreement – Documents Archiving Outsourcing Services	Modrá pyramida stavební spořitelna, a.s.	06.09.2019
Smlouva o kolektivním pojištění k úvěrům společnosti ESSOX s.r.o. č. 3020000000, včetně dodatků	ESSOX s.r.o.	01.08.2004
Smlouva o kolektivním pojištění k revolvingovým úvěrům a futuro kartám společnosti ESSOX s.r.o. č. 3030000000 včetně dodatků	ESSOX s.r.o.	01.09.2004
Smlouva o kolektivním pojištění k revolvingovým úvěrům a kreditním kartám společnosti ESSOX s.r.o. č. 3050000000 včetně dodatků	ESSOX s.r.o.	01.12.2004
Smlouva o kolektivním pojištění k úvěrům společnosti ESSOX s.r.o. č. 3070000000 včetně dodatků	ESSOX s.r.o.	01.04.2005
Smlouva o finanční kompenzaci ve formě podílu na zisku včetně dodatků	ESSOX s.r.o.	30.11.2005
Smlouva o kolektivním pojištění ke spotřebitelským úvěrům společnosti ESSOX s.r.o. č. 3090000000 včetně dodatků	ESSOX s.r.o.	01.08.2006
Smlouva o kolektivním pojištění ke spotřebitelským úvěrům společnosti ESSOX s.r.o. č. 3100000000 včetně dodatků	ESSOX s.r.o.	01.08.2007
Smlouva o kolektivním pojištění k revolvingovým úvěrům a kreditním kartám společnosti ESSOX s.r.o. č. 3110000000 včetně dodatků	ESSOX s.r.o.	29.02.2008
Smlouva o kolektivním pojištění k revolvingovým úvěrům a kreditním kartám společnosti ESSOX s.r.o. č. 3120000000 včetně dodatků	ESSOX s.r.o.	01.06.2008
Smlouva o kolektivním pojištění ke spotřebitelským úvěrům společnosti ESSOX s.r.o. č. 3130000000 včetně dodatku	ESSOX s.r.o.	02.01.2009
Smlouva o kolektivním pojištění k leasingovým a úvěrovým smlouvám společnosti ESSOX s.r.o. č. 3180000000 včetně dodatků	ESSOX s.r.o.	01.06.2010
Rámcová smlouva o spolupráci v rámci skupiny DSFS v ČR	ESSOX s.r.o.	06.03.2012
Dohoda o ochraně osobních údajů	ESSOX s.r.o.	07.11.2018
Smlouva o zpracování osobních údajů	KB Penzijní společnost, a.s.	10.10.2002
Smlouva o spolupráci v oblasti penzijního připojištění se státním příspěvkem	KB Penzijní společnost, a.s.	18.08.2003
Rámcová smlouva o spolupráci č. 3010000245, včetně dodatků	KB Penzijní společnost, a.s.	17.10.2006
Smlouva o zpracování osobních údajů a o spolupráci	KB Penzijní společnost, a.s.	21.01.2013
Smlouva o poskytnutí konzultace v oblasti výpočtu pojistnětechnických rezerv včetně dodatků	KB Penzijní společnost, a.s.	10.12.2014
Smlouva o skupinovém úrazovém pojištění pro KB PS č. 3200000000	KB Penzijní společnost, a.s.	01.02.2019
Rámcová smlouva č. 3010001126 (Smlouva o spolupráci mezi Komerční pojišťovnou a s. a společností Franfinance Czech republic, s. r. o. Pojistný Program Vital	SG Equipment Finance Czech Republic s.r.o.	14.07.2004
Smlouva o spolupráci – tipování zájemců	ALD Automotive s.r.o.	31.05.2021
Commitement agreement – Protective 12	Société Générale S.A.	03.03.2021

Druh smlouvy (nebo předmět smlouvy – pokud není dán názvem)	Smluvní strana	Datum uzavření smlouvy
Dohoda o zrušení závazků (ukončení smlouvy Agreement on KB Call Centre Services)	Komerční banka, a.s.	30.03.2021
Výpověď smlouvy o debetní kartě	Komerční banka, a.s.	31.05.2021
Dohoda o zrušení závazků (ukončení smlouvy)	Komerční banka, a.s.	14.07.2021
Příkaz k administraci	Komerční banka, a.s.	06.09.2021
Smlouva o budoucí smlouvě o podnájmu nebytových prostor a úhradě služeb spojených s jejich užíváním + Smlouva o podnájmu nebytových prostor	Komerční banka, a.s.	01.10.2021
Rámcová smlouva o obchodování na finančním trhu (CMA)	Komerční banka, a.s.	22.10.2021
Smlouva o debetní kartě	Komerční banka, a.s.	06.12.2021
CatXL Reinsurance contract 2021	Sogecap S.A.	08.11.2021
Příkaz k administraci – Cubiq	Komerční banka, a.s.	21.12.2021
Příkaz k administraci – Amundi	Komerční banka, a.s.	12.07.2021
Díličí smlouvy k Rámcové smlouvě SML20/000118	Modrá pyramida stavební spořitelna, a.s.	02.11.2021
Rámcová smlouva o dodání IT služeb – IT	Modrá pyramida stavební spořitelna, a.s.	09.06.2021
Díličí smlouva č.1 – poskytování služeb Kentico infrastruktury– IT	Modrá pyramida stavební spořitelna, a.s.	03.11.2021

C. Zhodnocení výhod a nevýhod plynoucích ze vztahů v rámci podnikatelského seskupení a posouzení újmy

Výhody a nevýhody plynoucí ze vztahů v rámci podnikatelského seskupení

Počínaje vstupem SG do Komerční banky, ke kterému došlo v roce 2001, začala Společnost postupně přebírat bankopojistný obchodní model SG. Tento obchodní model je v současnosti plně implementován a produkty Společnosti dnes nabízejí a prodávají především obchodní síť společností náležejících do skupiny SG. Celá Skupina využívá vzájemných synergických efektů včetně sdílení projektů, silné mezinárodní značky a know-how SG. Výhody začlenění Společnosti v koncernu SG přispívají k pozitivnímu hospodářskému výsledku Společnosti.

Posouzení újmy

Představenstvo Společnosti přezkoumalo veškeré vztahy mezi Společností a společnostmi, které jsou součástí podnikatelského seskupení za účetní období roku 2021, a konstatuje, že žádné uzavřené smlouvy, dohody, jiného právního jednání učiněných či přijatých Společností v účetním období nevznikla Společnosti žádná újma.

V Praze dne 31. března 2022



Gaël Loaec

předseda představenstva a ředitel Společnosti



Helena Indrová

členka představenstva a ředitelka Úseku ekonomického

Struktura vztahů celé skupiny SG

% podíl na hlasovacích právech

Země	Společnost	Typ společnosti	Podíl na hlasovacích právech k 31.12.2021
Jižní Afrika			
	SG JOHANNESBURG	Banka	100
Alžírsko			
	ALD AUTOMOTIVE ALGERIE SPA	Specializované financování	99,99
	SOCIETE GENERALE ALGERIE	Banka	100
Německo			
	ALD AUTOLEASING D GMBH	Specializované financování	100
	ALD INTERNATIONAL GMBH	Specializované financování	100
	ALD NTERNATIONAL GROUP HOLDINGS GMBH	Specializované financování	100
	ALD LEASE FINANZ GMBH	Specializované financování	100
	BANK DEUTSCHES KRAFTFAHRZEUGG EWERBE GMBH	Specializované financování	51
	BDK LEASING UND SERVICE GMBH	Specializované financování	100
	CAR ROFESSIONAL FUHRPARKMANAGE MENT UND BERATUNGSGESELL SCHAFT MBH & CO. KG	Specializované financování	100
	CARPOOL GMBH	Makléř	100
	GEFA BANK GMBH	Specializované financování	100
	GEFA VERSICHERUNGSDI ENST GMBH	Specializované financování	100
	HANSEATIC BANK GMBH & CO KG	Specializované financování	75
	HANSEATIC GESELLSCHAFT FUR BANKBETEILIGUNGE N MBH	Řízení portfolia	100
	HSCE HANSEATIC SERVICE CENTER GMBH	Služby	100
	INTERLEASING DELLO HAMBURG G.M.B.H.	Specializované financování	100
	LYXOR INTERNATIONAL ASSET MANAGEMENT GERMANY	Finanční společnost	0
	RED & BLACK AUTO GERMANY 4 UG (HAFTUNGSBESCHR ANKT)	Finanční společnost	100
	RED & BLACK AUTO GERMANY 5 UG (HAFTUNGSBESCHR ANKT)	Specializované financování	100
	RED & BLACK AUTO GERMANY 6 UG	Finanční společnost	100
	RED & BLACK AUTO GERMANY N°7	Finanční společnost	100
	RED & BLACK AUTO GERMANY N°8	Finanční společnost	100
	SG EQUIPMENT FINANCE GMBH	Specializované financování	100
	SG FRANCFORT	Banka	100
	SOCIETEGENERALE EFFEKTEN GMBH	Finanční společnost	100
	SOCIETEGENERALE SECURITIES SERVICES GMBH	Specializované financování	100
	SOGCAP DEUTSCHE NIEDERLASSUNG	Pojišťovna	100
	SOGESSUR DEUTSCHE NIEDERLASSUNG	Pojišťovna	100
Austrálie			
	SOCIETE GENERALE SECURITIES AUSTRALIA PTY LTD	Makléř	100
	SOCIETE GENERALE SYDNEY BRANCH	Banka	100
Rakousko			
	ALD AUTOMOTIVE FUHRPARKMANAGE MENT UND LEASING GMBH	Specializované financování	100
	SG VIENNE	Banka	100
Bělorusko			
	ALD AUTOMOTIVE LLC	Specializované financování	100
Belgie			
	AXUS FINANCE SRL	Specializované financování	100
	AXUS SA/NV	Specializované financování	100

Země	Společnost	Typ společnosti	Podíl na hlasovacích právech k 31.12.2021
	BASTION EUROPEAN INVESTMENTS S.A	Finanční společnost	100
	PARCOURS BELGIUM	Specializované financování	100
	SG BRUXELLES	Banka	100
	SG EQUIPMENT FINANCE BENELUX B.V. BELGIAN BRANCH	Specializované financování	100
	SOCIETEGENERALE IMMOBEL	Finanční společnost	100
Benin			
	SOCIETE GENERALE BENIN	Banka	94,1
Bermudy			
	CATALYST RE INTERNATIONAL LTD.	Pojišťovna	100
Brazílie			
	ALD AUTOMOTIVE S.A.	Specializované financování	100
	ALD CORRETORA DE SEGUROS LTDA	Specializované financování	100
	BANCO SOCIETE GENERALE BRASIL S.A.	Banka	100
	SOCIETE GENERALE EQUIPMENT FINANCE S/A - ARRENDAMENTO MERCANTIL (Ex- SG EQUIPMENT FINANCE S.A. ARRENDAMENTO MERCANTIL)	Specializované financování	100
Bulharsko			
	ALD AUTOMOTIVE EOOD	Specializované financování	100
Burkina Faso			
	SOCIETE GENERALE BURKINA FASO	Banka	52,61
Kajmanské ostrovy			
	AEGIS HOLDINGS (OFFSHORE) LTD.	Finanční společnost	100
Kamerun			
	SOCIETE GENERALE CAMEROUN	Banka	58,08
Kanada			
	SG CONSTELLATION CANADA LTD.	Specializované financování	0
	SOCIETE GENERALE (CANADA BRANCH)	Banka	100
	SOCIETE GENERALE (CANADA)	Banka	100
	SOCIETE GENERALE CAPITAL CANADA INC	Makléř	100
Chile			
	ALD AUTOMOTIVE LIMITADA	Specializované financování	100
Čína			
	SOCIETE GENERALE (CHINA) LIMITED	Banka	100
	SOCIETEGENERALE LEASING AND RENTING CO. LTD	Specializované financování	100
Kolumbie			
	ALD AUTOMOTIVE S.A.S	Specializované financování	100
Kongo			
	SOCIETE GENERALE CONGO	Banka	93,47
Jižní Korea			
	SG SECURITIES KOREA CO, LTD	Makléř	100
	SG SEOUL	Banka	100
Pobřeží slonoviny			
	SOCIETE GENERALE CAPITAL SECURITIES WEST AFRICA	Řízení portfolia	99,98
	SOCIETE GENERALE COTE D'IVOIRE	Banka	73,25
Chorvatsko			
	ALD AUTOMOTIVE D.O.O. ZA. OPERATIVNI I FINANCIJSKI LEASING	Specializované financování	100
	ALD FLEET SERVICES D.O.O ZA TRGOVINU I USLUGE	Specializované financování	100
Curacao			
	SGA SOCIETE GENERALE ACCEPTANCE N.V	Finanční společnost	100
Dánsko			
	ALD AUTOMOTIVE A/S	Specializované financování	100

Země	Společnost	Typ společnosti	Podíl na hlasovacích právech k 31.12.2021
	NF FLEET A/S	Specializované financování	80
Spojené arabské emiráty			
	SOCIETE GENERALE DUBAI	Banka	100
Španělsko			
	ALD AUTOMOTIVE S.A.U	Specializované financování	100
	ALTURA MARKETS, SOCIEDAD DE VALORES, SA	Makléř	50
	GENEFIM SUCURSAL EN ESPANA	Nemovitosti a financování nemovitostí	100
	REFLEX ALQUILER FLEXIBLE DE VEHICULOS	Specializované financování	0
	SG EQUIPMENT FINANCE IBERIA, E.F.C, S.A.	Specializované financování	100
	SOCGEN FINANCIACIONES IBERIA, S.L.	Banka	100
	SOCGEN INVERSIONES FINANCIERAS SA	Finanční společnost	100
	SOCIETE GENERALE SUCCURSAL EN ESPANA	Banka	100
	SODEPROM	Nemovitosti a financování nemovitostí	100
Estonsko			
	ALD AUTOMOTIVE EESTI AS	Specializované financování	75,01
USA			
	AEGIS HOLDINGS (ONSHORE) INC.	Finanční společnost	100
	LYXOR ASSET MANAGEMENT HOLDING CORP.	Řízení portfolia	0
	LYXOR ASSET MANAGEMENT INC,	Finanční společnost	0
	SG AMERICAS EQUITIES CORP .	Finanční společnost	100
	SG AMERICAS OPERATIONAL SERVICES, LLC	Služby	100
	SG AMERICAS SECURITIES HOLDINGS, LLC	Banka	100
	SG AMERICAS SECURITIES, LLC	Makléř	100
	SG AMERICAS, INC.	Finanční společnost	100
	SG ONSTELLATION, INC.	Finanční společnost	100
	SG EQUIPMENT FINANCE USA CORP .	Specializované financování	100
	SG MORTGAGE FINANCE CORP.	Finanční společnost	100
	SG MORTGAGE SECURITIES, LLC	Řízení portfolia	100
	SG STRUCTURED PRODUCTS, INC.	Specializované financování	100
	SGAIH, INC.	Finanční společnost	100
	SOCIETE GENERALE (NEW YORK)	Banka	100
	SOCIETEGENERALE FINANCIAL CORPORATION	Finanční společnost	100
	SOCIETEGENERALE INVESTMENT CORPORATION	Finanční společnost	100
	SOCIETEGENERALE LIQUIDITY FUNDING, LLC	Finanční společnost	100
Finsko			
	AXUS FINLAND OY	Specializované financování	100
	NF FLEET OY	Specializované financování	80
Francie			
	29 HAUSSMANN EQUILIBRE	Řízení portfolia	87,1
	29 HAUSSMANN EURO RDT	Řízení portfolia	58,1
	29 HAUSSMANN SELECTION EUROPE - K	Finanční společnost	45,23
	29 HAUSSMANN SELECTION MONDE	Řízení portfolia	68,7
	908 REPUBLIQUE	Nemovitosti a financování nemovitostí	40
	AIR BAIL	Specializované financování	100
	AIX - BORD DU LAC - 3	Nemovitosti a financování nemovitostí	50
	AIX - BORD DU LAC - 4	Nemovitosti a financování nemovitostí	50
	ALD	Specializované financování	79,82
	ALD AUTOMOTIVE RUSSIE SAS	Specializované financování	0

Země	Společnost	Typ společnosti	Podíl na hlasovacích právech k 31.12.2021
	ALFORTVILLE BAIGNADE	Nemovitosti a financování nemovitostí	40
	AMPERIM	Nemovitosti a financování nemovitostí	50
	AMUNDI CREDIT EURO - P	Finanční společnost	57,43
	ANNEMASSE-ILOT BERNARD	Nemovitosti a financování nemovitostí	80
	ANTALIS SA	Finanční společnost	100
	ANTARES	Nemovitosti a financování nemovitostí	45
	ANTARIUS	Pojišťovna	100
	ARTISTIK	Nemovitosti a financování nemovitostí	30
	AVIVA INVESTORS RESERVE EUROPE	Finanční společnost	69,35
	BANQUE COURTOIS	Banka	100
	BANQUE FRANCAISE COMMERCIALE OCEAN INDIEN	Banka	50
	BANQUE KOLB	Banka	99,97
	BANQUE LAYDERNIER	Banka	100
	BANQUE NUGER	Banka	100
	BANQUE POUYANNE	Banka	35
	BANQUE RHONE ALPES	Banka	99,99
	BANQUE TARNEAUD	Banka	100
	BAUME LOUBIERE	Nemovitosti a financování nemovitostí	40
	BERLIOZ	Pojišťovna	84,05
	BOURSORAMA INVESTISSEMENT	Služby	100
	BOURSORAMA SA	Makléř	100
	BREMANY LEASE SAS	Specializované financování	100
	CARBURAUTO	Správa nemovitostí	50
	CARRERA	Správa nemovitostí	0
	CENTRE IMMO PROMOTION	Nemovitosti a financování nemovitostí	60
	CHARTREUX LOT A1	Nemovitosti a financování nemovitostí	100
	CHEMIN DES COMBES	Nemovitosti a financování nemovitostí	0
	COMPAGNIE FINANCIERE DE BOURBON	Specializované financování	100
	COMPAGNIE FONCIERE DE LA MEDITERRANEE (CFM)	Správa nemovitostí	100
	COMPAGNIE GENERALE DE LOCATION D'EQUIPEMENTS	Specializované financování	99,89
	CONTE	Správa nemovitostí	50
	CREDIT DU NORD	Banka	100
	DARWIN DIVERSIFIE 0-20	Řízení portfolia	89,94
	DARWIN DIVERSIFIE 40-60	Řízení portfolia	79,78
	DARWIN DIVERSIFIE 80-100	Řízení portfolia	78,34
	DISPONIS	Specializované financování	100
	ECHIQUEUR AGENOR EURO SRI MID CAP	Pojišťovna	40,85
	ESNI - COMPARTIMENT SG-CREDIT CLAIMS - 1	Finanční společnost	100
	ETOILE CAPITAL	Finanční společnost	100
	ETOILE CLIQUET 90	Finanční společnost	0
	ETOILE MULTI GESTION EUROPE-C	Pojišťovna	51,59
	ETOILE MULTI GESTION USA - PART P	Pojišťovna	35,18
	ETOILE VALEURS MOYENNES-C	Pojišťovna	0
	F.E.P. INVESTISSEMENTS	Nemovitosti a financování nemovitostí	100
	FCC ALBATROS	Řízení portfolia	51
	FEEDER LYX E ST50 D5	Řízení portfolia	0
	FEEDER LYX E ST50 D6	Řízení portfolia	100
	FEEDER LYXOR CAC 40	Finanční společnost	0
	FEEDER LYXOR CAC40 D2-EUR	Řízení portfolia	100
	FEEDER LYXOR CAC40 D6	Pojišťovna	100
	FEEDER LYXOR EUROSTOXX50-D9	Finanční společnost	99,98

Země	Společnost	Typ společnosti	Podíl na hlasovacích právech k 31.12.2021
	FENWICK LEASE	Specializované financování	100
	FINANCIERE UC	Nemovitosti a financování nemovitostí	0
	FINASSURANCE SNC	Pojišťovna	99
	FRANFINANCE	Specializované financování	99,99
	FRANFINANCE LOCATION	Specializované financování	100
	GALYBET	Nemovitosti a financování nemovitostí	100
	GENEBANQUE	Banka	100
	GENECAL FRANCE	Specializované financování	100
	GENECAR - SOCIETE GENERALE DE COURTAGE D'ASSURANCE ET DE REASSURANCE	Pojišťovna	100
	GENECOMI FRANCE	Specializované financování	99,64
	GENEFIM	Nemovitosti a financování nemovitostí	100
	GENEFINANCE	Řízení portfolia	100
	GENEGIS I	Správa nemovitostí	100
	GENEGIS II	Správa nemovitostí	100
	GENEPIERRE	Nemovitosti a financování nemovitostí	56,68
	GENEVALMY	Správa nemovitostí	100
	ILOT AB	Nemovitosti a financování nemovitostí	80
	IMMOBILIERE PROMEX	Nemovitosti a financování nemovitostí	35
	INVESTIR IMMOBILIER NORMANDIE	Nemovitosti a financování nemovitostí	100
	INVESTISSEMENT 81	Finanční společnost	100
	JSJ PROMOTION	Nemovitosti a financování nemovitostí	45
	KOLB INVESTISSEMENT	Finanční společnost	0
	LA CORBEILLERIE	Nemovitosti a financování nemovitostí	40
	LA FONCIERE DE LA DEFENSE	Nemovitosti a financování nemovitostí	100
	LES ALLEES DE L'EUROPE	Nemovitosti a financování nemovitostí	34
	LES CEDRES BLEUS	Nemovitosti a financování nemovitostí	0
	LES JARDINS D'ALHAMBRA	Nemovitosti a financování nemovitostí	35
	LES JARDINS DE L'ALCAZAR	Nemovitosti a financování nemovitostí	30
	LES MESANGES	Nemovitosti a financování nemovitostí	55
	LES TROIS LUCS 13012	Nemovitosti a financování nemovitostí	100
	LES VILLAS VINCENTI	Nemovitosti a financování nemovitostí	30
	L'HESPEL	Nemovitosti a financování nemovitostí	30
	LOTISSEMENT DES FLEURS	Nemovitosti a financování nemovitostí	30
	LYON LA FABRIC	Nemovitosti a financování nemovitostí	50
	LYX ACT EURO CLIMAT-D3EUR	Pojišťovna	100
	LYX ACT EURO CLIMAT-DEUR	Pojišťovna	100
	LYXOR ACTIONS EURO CLIMAT D4 EUR	Pojišťovna	100
	LYXOR ASSET MANAGEMENT	Finanční společnost	0
	LYXOR GL OVERLAY F	Řízení portfolia	87,27
	LYXOR INTERMEDIATION	Makléř	0
	LYXOR INTERNATIONAL ASSET MANAGEMENT	Finanční společnost	0
	LYXOR SKYFALL FUND	Pojišťovna	88,98
	MEDITERRANEE GRAND ARC	Nemovitosti a financování nemovitostí	50
	NORBAIL IMMOBILIER	Nemovitosti a financování nemovitostí	100
	NORBAIL SOFERGIE	Nemovitosti a financování nemovitostí	100
	NORMANDIE REALISATIONS	Nemovitosti a financování nemovitostí	100
	ONYX	Správa nemovitostí	50
	OPCI SOGECAPIMMO	Nemovitosti a financování nemovitostí	100
	OPERA 72	Správa nemovitostí	0
	ORADEA VIE	Pojišťovna	100

Země	Společnost	Typ společnosti	Podíl na hlasovacích právech k 31.12.2021
	ORPAVIMOB	Specializované financování	100
	PACTIMO	Nemovitosti a financování nemovitostí	100
	PARCOURS	Specializované financování	100
	PARCOURS ANNECY	Specializované financování	100
	PARCOURS BORDEAUX	Specializované financování	100
	PARCOURS IMMOBILIER	Specializované financování	0
	PARCOURS NANTES	Specializované financování	100
	PARCOURS STRASBOURG	Specializované financování	100
	PARCOURS TOURS	Specializované financování	100
	PAREL	Služby	100
	PHILIPS MEDICAL CAPITAL FRANCE	Specializované financování	60
	PIERRE PATRIMOINE	Finanční společnost	100
	PRAGMA	Nemovitosti a financování nemovitostí	100
	PRIORIS	Specializované financování	95
	PROGEREAL SA	Nemovitosti a financování nemovitostí	25,01
	PROJECTIM	Nemovitosti a financování nemovitostí	60
	RED & BLACK AUTO LEASE FRANCE 1	Finanční společnost	100
	RED & BLACK CONSUMER FRANCE 2013	Finanční společnost	100
	RED & BLACK HOME LOANS FRANCE 1	Finanční společnost	100
	RIVAPRIM REALISATIONS	Nemovitosti a financování nemovitostí	100
	S.C.I. DU DOMAINE DE STONEHAM	Nemovitosti a financování nemovitostí	50
	SAGEMCOM LEASE	Specializované financování	100
	SAINTE-MARTHE ILOT C	Nemovitosti a financování nemovitostí	40
	SAINTE-MARTHE ILOT D	Nemovitosti a financování nemovitostí	40
	SAINT-MARTIN 3	Nemovitosti a financování nemovitostí	50
	SARL BORDEAUX- 20-26 RUE DU COMMERCE (Ex- SCI BORDEAUX-20-26 RUE DU COMMERCE)	Nemovitosti a financování nemovitostí	30
	SARL CS 72 - KERIADENN	Nemovitosti a financování nemovitostí	0
	SARL D'AMENAGEMENT DU MARTINET	Nemovitosti a financování nemovitostí	50
	SARL DE LA COTE D'OPALE	Nemovitosti a financování nemovitostí	0
	SARL DE LA VECQUERIE	Nemovitosti a financování nemovitostí	32,5
	SARL SEINE CLICHY	Nemovitosti a financování nemovitostí	100
	SAS AMIENS - AVENUE DU GENERAL FOY	Nemovitosti a financování nemovitostí	100
	SAS BF3 NOGENT THIERS	Nemovitosti a financování nemovitostí	20
	SAS BONDUES - COEUR DE BOURG	Nemovitosti a financování nemovitostí	25
	SAS COPRIM RESIDENCES	Nemovitosti a financování nemovitostí	100
	SAS ECULLY SO'IN	Nemovitosti a financování nemovitostí	75
	SAS FOCH SULLY	Nemovitosti a financování nemovitostí	90
	SAS MERIGNAC OASIS URBAINE	Nemovitosti a financování nemovitostí	90
	SAS MS FRANCE	Nemovitosti a financování nemovitostí	40
	SAS NOAHO AMENAGEMENT	Nemovitosti a financování nemovitostí	100
	SAS NORMANDIE HABITAT	Nemovitosti a financování nemovitostí	100
	SAS NORMANDIE RESIDENCES	Nemovitosti a financování nemovitostí	100
	SAS NOYALIS	Nemovitosti a financování nemovitostí	28
	SAS ODESSA DEVELOPPEMENT	Nemovitosti a financování nemovitostí	49
	SAS PARNASSE	Nemovitosti a financování nemovitostí	100
	SAS PAYSAGES	Nemovitosti a financování nemovitostí	51
	SAS PROJECTIM IMMOBILIER	Nemovitosti a financování nemovitostí	100
	SAS RESIDENCIAL	Nemovitosti a financování nemovitostí	68,4
	SAS ROANNE LA TRILOGIE	Nemovitosti a financování nemovitostí	41
	SAS SCENES DE VIE	Nemovitosti a financování nemovitostí	50

Země	Společnost	Typ společnosti	Podíl na hlasovacích právech k 31.12.2021
	SAS SOAX PROMOTION	Nemovitosti a financování nemovitostí	58,5
	SAS SOGEBROWN POISSY	Nemovitosti a financování nemovitostí	50
	SAS SOGEMYSJ	Nemovitosti a financování nemovitostí	51
	SAS SOGEPROM TERTIAIRE	Nemovitosti a financování nemovitostí	100
	SAS SOJEPRIM	Nemovitosti a financování nemovitostí	100
	SAS TIR A L'ARC AMENAGEMENT	Nemovitosti a financování nemovitostí	50
	SAS TOUR D2	Nemovitosti a financování nemovitostí	50
	SAS VILLENEUVE D'ASCQ - RUE DES TECHNIQUES BUREAUX	Nemovitosti a financování nemovitostí	50
	SAS ZAC DU TRIANGLE	Nemovitosti a financování nemovitostí	0
	SCCV 282 MONTOLIVET 12	Nemovitosti a financování nemovitostí	60
	SCCV ALFORTVILLE MANDELA	Nemovitosti a financování nemovitostí	49
	SCCV BAC GALLIENI	Nemovitosti a financování nemovitostí	51
	SCCV BAHIA	Nemovitosti a financování nemovitostí	51
	SCCV BOIS- GUILLAUME PARC DE HALLEY	Nemovitosti a financování nemovitostí	50
	SCCV BOURG BROU	Nemovitosti a financování nemovitostí	60
	SCCV BRON CARAVELLE	Nemovitosti a financování nemovitostí	50
	SCCV CAEN CASERNE MARTIN	Nemovitosti a financování nemovitostí	100
	SCCV CAEN PANORAMIK	Nemovitosti a financování nemovitostí	40
	SCCV CANNES JOURDAN	Nemovitosti a financování nemovitostí	50
	SCCV CHARTREUX LOT C	Nemovitosti a financování nemovitostí	50
	SCCV CHARTREUX LOT E	Nemovitosti a financování nemovitostí	100
	SCCV CHARTREUX LOTS B-D	Nemovitosti a financování nemovitostí	100
	SCCV CHOISY LOGEMENT	Nemovitosti a financování nemovitostí	67
	SCCV CITY SQUARE	Nemovitosti a financování nemovitostí	0
	SCCV CLICHY BAC D'ASNIERES	Nemovitosti a financování nemovitostí	100
	SCCV CLICHY BRC	Nemovitosti a financování nemovitostí	50
	SCCV COMPIEGNE - RUE DE L'EPARGNE	Nemovitosti a financování nemovitostí	35
	SCCV CUGNAUX- LEO LAGRANGE	Nemovitosti a financování nemovitostí	50
	SCCV DEVILLE- CARNOT	Nemovitosti a financování nemovitostí	60
	SCCV DUNKERQUE PATINOIRE DEVELOPPEMENT	Nemovitosti a financování nemovitostí	50
	SCCV EPRON - ZAC L'OREE DU GOLF	Nemovitosti a financování nemovitostí	70
	SCCV ESPACES DE DEMAIN	Nemovitosti a financování nemovitostí	50
	SCCV ETERVILLE ROUTE D'AUNAY	Nemovitosti a financování nemovitostí	50
	SCCV EURONANTES 1E	Nemovitosti a financování nemovitostí	50
	SCCV FAVERGES	Nemovitosti a financování nemovitostí	100
	SCCV GAMBETTA LA RICHE	Nemovitosti a financování nemovitostí	25
	SCCV GIGNAC MOUSSELINE	Nemovitosti a financování nemovitostí	70
	SCCV GIVORS ROBICHON	Nemovitosti a financování nemovitostí	85
	SCCV HEROUVILLE ILOT A2	Nemovitosti a financování nemovitostí	33,33
	SCCV HOUSE PARK	Nemovitosti a financování nemovitostí	0
	SCCV ISTRES PAPAÏLE	Nemovitosti a financování nemovitostí	70
	SCCV JA LE HAVRE 22 COTY	Nemovitosti a financování nemovitostí	40
	SCCV JDA OUISTREHAM	Nemovitosti a financování nemovitostí	50
	SCCV KYMA MERIGNAC	Nemovitosti a financování nemovitostí	30
	SCCV LA BAULE - LES JARDINS D'ESCOUBLAC	Nemovitosti a financování nemovitostí	25
	SCCV LA MADELEINE - PRE CATELAN	Nemovitosti a financování nemovitostí	51
	SCCV LA MADELEINE SAINT- CHARLES	Nemovitosti a financování nemovitostí	50
	SCCV LA PORTE DU CANAL	Nemovitosti a financování nemovitostí	50
	SCCV LACASSAGNE BRICKS	Nemovitosti a financování nemovitostí	49
	SCCV LE BOUSCAT CARRE SOLARIS	Nemovitosti a financování nemovitostí	25
	SCCV LES ECRIVAINS	Nemovitosti a financování nemovitostí	70

Země	Společnost	Typ společnosti	Podíl na hlasovacích právech k 31.12.2021
	SCCV LES PATIOS D'OR DE FLEURY LES AUBRAIS	Nemovitosti a financování nemovitostí	80
	SCCV LES SUCRES	Nemovitosti a financování nemovitostí	50
	SCCV LESQUIN PARC	Nemovitosti a financování nemovitostí	50
	SCCV L'IDEAL - MODUS 1.0	Nemovitosti a financování nemovitostí	80
	SCCV LILLE - JEAN MACE	Nemovitosti a financování nemovitostí	33,4
	SCCV LOOS GAMBETTA	Nemovitosti a financování nemovitostí	35
	SCCV MARCQ PROJECTIM	Nemovitosti a financování nemovitostí	0
	SCCV MARQUETTE CALMETTE	Nemovitosti a financování nemovitostí	50
	SCCV MEHUL	Nemovitosti a financování nemovitostí	70
	SCCV MERIGNAC 53-55 AVENUE LEON BLUM	Nemovitosti a financování nemovitostí	0
	SCCV MONROC - LOT 3	Nemovitosti a financování nemovitostí	50
	SCCV MONS EQUATION	Nemovitosti a financování nemovitostí	50
	SCCV MONTREUIL ACACIA	Nemovitosti a financování nemovitostí	80
	SCCV NATUREO	Nemovitosti a financování nemovitostí	0
	SCCV NICE ARENAS	Nemovitosti a financování nemovitostí	100
	SCCV NOGENT PLAISANCE	Nemovitosti a financování nemovitostí	60
	SCCV NOISY BOISSIERE	Nemovitosti a financování nemovitostí	51
	SCCV PARIS ALBERT	Nemovitosti a financování nemovitostí	50
	SCCV PARK OCEAN II	Nemovitosti a financování nemovitostí	35
	SCCV PRADESBLEU HORIZON	Nemovitosti a financování nemovitostí	50
	SCCV QUAI DE SEINE A ALFORTVILLE	Nemovitosti a financování nemovitostí	51
	SCCV QUAI NEUF BORDEAUX	Nemovitosti a financování nemovitostí	35
	SCCV ROMAINVILLE DUMAS	Nemovitosti a financování nemovitostí	70
	SCCV ROUEN 27 ANGLAIS	Nemovitosti a financování nemovitostí	100
	SCCV ROUSSET - LOT 03	Nemovitosti a financování nemovitostí	70
	SCCV SAINT JUST DAUDET	Nemovitosti a financování nemovitostí	80
	SCCV SAY	Nemovitosti a financování nemovitostí	35
	SCCV SENGHOR	Nemovitosti a financování nemovitostí	35
	SCCV SENSORIUM BUREAUX	Nemovitosti a financování nemovitostí	50
	SCCV SENSORIUM LOGEMENT	Nemovitosti a financování nemovitostí	50
	SCCV SOGABILEDE FRANCE	Nemovitosti a financování nemovitostí	80
	SCCV SOGAB ROMAINVILLE	Nemovitosti a financování nemovitostí	80
	SCCV SOGEPROM LYON HABITAT	Nemovitosti a financování nemovitostí	100
	SCCV ST MARTIN DU TOUCH ILOT S9	Nemovitosti a financování nemovitostí	50
	SCCV SWING RIVE GAUCHE	Nemovitosti a financování nemovitostí	50
	SCCV TALENCE PUR	Nemovitosti a financování nemovitostí	95
	SCCV TASSIN - 190 CDG	Nemovitosti a financování nemovitostí	35
	SCCV TRETTS CASSIN LOT 4	Nemovitosti a financování nemovitostí	70
	SCCV VERNAISON - RAZAT	Nemovitosti a financování nemovitostí	50
	SCCV VERNONNET- FIESCHI	Nemovitosti a financování nemovitostí	51
	SCCV VILLA CHANZY	Nemovitosti a financování nemovitostí	40
	SCCV VILLA VALERIANE	Nemovitosti a financování nemovitostí	30
	SCCV VILLAS URBAINES	Nemovitosti a financování nemovitostí	80
	SCCV VILLENAVE D'ORNON GARDEN VO	Nemovitosti a financování nemovitostí	25
	SCCV VILLENEUVE D'ASCQ-RUE DES TECHNIQUES	Nemovitosti a financování nemovitostí	50
	SCCV VILLEURBANNE TEMPO	Nemovitosti a financování nemovitostí	100
	SCCV WAMBRECHIES RESISTANCE	Nemovitosti a financování nemovitostí	50
	SCI 1134, AVENUE DE L'EUROPE A CASTELNAU LE LEZ	Nemovitosti a financování nemovitostí	50
	SCI 637 ROUTE DE FRANS	Nemovitosti a financování nemovitostí	30
	SCI AQPRIM PROMOTION	Nemovitosti a financování nemovitostí	50
	SCI ASC LA BERGEONNERIE	Nemovitosti a financování nemovitostí	50

Země	Společnost	Typ společnosti	Podíl na hlasovacích právech k 31.12.2021
	SCI AVARICUM	Nemovitosti a financování nemovitostí	99
	SCI BOBIGNY HOTEL DE VILLE	Nemovitosti a financování nemovitostí	0
	SCI CENTRE IMMO PROMOTION RESIDENCES	Nemovitosti a financování nemovitostí	100
	SCI CHELLES AULNOY MENDES FRANCE	Nemovitosti a financování nemovitostí	50
	SCI DU 84 RUE DU BAC	Nemovitosti a financování nemovitostí	0
	SCI DU PARC SAINT ETIENNE	Nemovitosti a financování nemovitostí	40
	SCI ETAMPES NOTRE-DAME	Nemovitosti a financování nemovitostí	50
	SCI HEGEL PROJECTIM	Nemovitosti a financování nemovitostí	0
	SCI LA MANTILLA COMMERCES	Nemovitosti a financování nemovitostí	100
	SCI LA MARQUEILLE	Nemovitosti a financování nemovitostí	0
	SCI L'ACTUEL	Nemovitosti a financování nemovitostí	30
	SCI LAVOISIER	Nemovitosti a financování nemovitostí	80
	SCI LE DOMAINE DU PLESSIS	Nemovitosti a financování nemovitostí	20
	SCI LE HAMEAU DES GRANDS PRES	Nemovitosti a financování nemovitostí	40
	SCI LE MANOIR DE JEREMY	Nemovitosti a financování nemovitostí	40
	SCI LES BAIGNOTS	Nemovitosti a financování nemovitostí	40
	SCI LES CASTELLINES	Nemovitosti a financování nemovitostí	30
	SCI LES JARDINS DE LA BOURBRE	Nemovitosti a financování nemovitostí	40
	SCI LES JARDINS D'IRIS	Nemovitosti a financování nemovitostí	60
	SCI LES JARDINS DU BLAVET	Nemovitosti a financování nemovitostí	40
	SCI LES PORTES DU LEMAN	Nemovitosti a financování nemovitostí	70
	SCI LIEUSAINTE RUE DE PARIS	Nemovitosti a financování nemovitostí	50
	SCI LINAS COEUR DE VILLE 1	Nemovitosti a financování nemovitostí	70
	SCI LOCMINE- LAMENNAIS	Nemovitosti a financování nemovitostí	30
	SCI L'OREE DES LACS	Nemovitosti a financování nemovitostí	70
	SCI MONTPELLIER JACQUES COEUR	Nemovitosti a financování nemovitostí	50
	SCI PROJECTIM HABITAT	Nemovitosti a financování nemovitostí	100
	SCI PROJECTIM MARCQ COEUR DE VILLE	Nemovitosti a financování nemovitostí	60
	SCI PRONY	Nemovitosti a financování nemovitostí	50
	SCI QUINTEFEUILLE	Nemovitosti a financování nemovitostí	30
	SCI QUINTESENCE-VALESCURE	Nemovitosti a financování nemovitostí	0
	SCI RESIDENCE DU DONJON	Nemovitosti a financování nemovitostí	40
	SCI RHIN ET MOSELLE 1	Nemovitosti a financování nemovitostí	100
	SCI RHIN ET MOSELLE 2	Nemovitosti a financování nemovitostí	100
	SCI RIVAPRIM HABITAT	Nemovitosti a financování nemovitostí	100
	SCI RIVAPRIM RESIDENCES	Nemovitosti a financování nemovitostí	100
	SCI RSS INVESTIMMO COTE BASQUE	Nemovitosti a financování nemovitostí	0
	SCI SAINT OUEN L'AUMONE - L'OISE	Nemovitosti a financování nemovitostí	38
	SCI SAINT-DENIS WILSON	Nemovitosti a financování nemovitostí	60
	SCI SCS IMMOBILIER D'ENTREPRISES	Nemovitosti a financování nemovitostí	66
	SCI SOGECIP	Nemovitosti a financování nemovitostí	100
	SCI SOGECTIM	Nemovitosti a financování nemovitostí	100
	SCI SOGEPROM LYON RESIDENCES	Nemovitosti a financování nemovitostí	100
	SCI TERRES NOUVELLES FRANCILIENNES	Nemovitosti a financování nemovitostí	80
	SCI TOULOUSE CENTREDA 3	Nemovitosti a financování nemovitostí	100
	SCI VELRI	Správa nemovitostí	0
	SCI VILLA EMILIE	Nemovitosti a financování nemovitostí	35
	SCI VITAL BOUHOT 16-22 NEUILLY SUR SEINE	Nemovitosti a financování nemovitostí	40
	SEFIA	Specializované financování	100
	SERVIPAR	Specializované financování	100
	SG 29 HAUSSMANN	Finanční společnost	100

Země	Společnost	Typ společnosti	Podíl na hlasovacích právech k 31.12.2021
	SG ACTIONS EURO	Pojišťovna	47,75
	SG ACTIONS EURO SELECTION	Finanční společnost	40,05
	SG ACTIONS EURO VALUE-C	Pojišťovna	0
	SG ACTIONS FRANCE	Řízení portfolia	38,14
	SG ACTIONS LUXE-C	Pojišťovna	84,25
	SG ACTIONS MONDE	Pojišťovna	67,59
	SG ACTIONS MONDE EMERGENT	Pojišťovna	60,05
	SG ACTIONS US	Řízení portfolia	65,06
	SG ACTIONS US TECHNO	Pojišťovna	85,08
	SG CAPITAL DEVELOPPEMENT	Řízení portfolia	100
	SG FINANCIAL SERVICES HOLDING	Řízení portfolia	100
	SG FLEXIBLE	Řízení portfolia	92,48
	SG LYXOR GOVERNMENT BOND FUND	Řízení portfolia	0
	SG LYXOR LCR FUND	Řízení portfolia	0
	SG OBLIG ETAT EURO-R	Pojišťovna	79,94
	SG OBLIGATIONS	Pojišťovna	82,92
	SG OPCIMMO	Nemovitosti a financování nemovitostí	97,95
	SG OPTION EUROPE	Makléř	100
	SG VALOR ALPHA ACTIONS FRANCE	Finanční společnost	72,77
	SGA AXA IM US CORE HY LOW CARBON	Pojišťovna	100
	SGA AXA IM US SD HY LOW CARBON	Pojišťovna	100
	SGA INFRASTRUCTURES	Pojišťovna	100
	SGB FINANCE S.A.	Specializované financování	51
	SGEF SA	Specializované financování	100
	SGI 10-16 VILLE L'EVEQUE	Pojišťovna	100
	SGI 1-5 ASTORG	Pojišťovna	100
	SGI HOLDING SIS	Správa nemovitostí	100
	SGI PACIFIC	Pojišťovna	89,53
	SHINE	Finanční společnost	80,6
	SNC COEUR 8EME MONPLAISIR	Nemovitosti a financování nemovitostí	30
	SNC COPRIM RESIDENCES	Nemovitosti a financování nemovitostí	100
	SNC D'AMENAGEMENT FORUM SEINE ISSY LES MOULINEAUX	Nemovitosti a financování nemovitostí	33,33
	SNC ISSY FORUM 11	Nemovitosti a financování nemovitostí	0
	SNC NEUILLY ILE DE LA JATTE	Nemovitosti a financování nemovitostí	40
	SNC PROMOSEINE	Nemovitosti a financování nemovitostí	33,33
	SOCIETE "LES PINSONS"	Nemovitosti a financování nemovitostí	0
	SOCIETE ANONYME DE CREDIT A L'INDUSTRIE FRANCAISE (CALIF)	Banka	100
	SOCIETE CIVILE IMMOBILIERE CAP THALASSA	Nemovitosti a financování nemovitostí	45
	SOCIETE CIVILE IMMOBILIERE CAP VEYRE	Nemovitosti a financování nemovitostí	50
	SOCIETE CIVILE IMMOBILIERE DE DIANE	Nemovitosti a financování nemovitostí	30
	SOCIETE CIVILE IMMOBILIERE DE PIERLAS	Nemovitosti a financování nemovitostí	28
	SOCIETE CIVILE IMMOBILIERE DES COMBEAUX DE TIGERY	Nemovitosti a financování nemovitostí	100
	SOCIETE CIVILE IMMOBILIERE DOMAINE DURANDY	Nemovitosti a financování nemovitostí	0
	SOCIETE CIVILE IMMOBILIERE ERICA	Nemovitosti a financování nemovitostí	0
	SOCIETE CIVILE IMMOBILIERE ESTEREL TANNERON	Nemovitosti a financování nemovitostí	30
	SOCIETE CIVILE IMMOBILIERE FONTENAY - ESTIENNES D'ORVES	Nemovitosti a financování nemovitostí	50
	SOCIETE CIVILE IMMOBILIERE GAMBETTA DEFENSE V	Nemovitosti a financování nemovitostí	20
	SOCIETE CIVILE IMMOBILIERE LE BOTERO	Nemovitosti a financování nemovitostí	30
	SOCIETE CIVILE IMMOBILIERE LES HAUTS DE L'ESTAQUE	Nemovitosti a financování nemovitostí	35
	SOCIETE CIVILE IMMOBILIERE LES HAUTS DE SEPTEMES	Nemovitosti a financování nemovitostí	25

Země	Společnost	Typ společnosti	Podíl na hlasovacích právech k 31.12.2021
	SOCIETE CIVILE IMMOBILIERE MIRECRAU	Nemovitosti a financování nemovitostí	35
	SOCIETE CIVILE IMMOBILIERE NAXOU	Nemovitosti a financování nemovitostí	100
	SOCIETE CIVILE IMMOBILIERE TOULDI	Nemovitosti a financování nemovitostí	100
	SOCIETE CIVILE IMMOBILIERE VERT COTEAU	Nemovitosti a financování nemovitostí	35
	SOCIETE DE BOURSE GILBERT DUPONT	Finanční společnost	100
	SOCIETE DE LA RUE EDOUARD VII	Řízení portfolia	99,91
	SOCIETE DES TERRAINS ET IMMEUBLES PARISIENS (STIP)	Správa nemovitostí	100
	SOCIETE DU PARC D'ACTIVITE DE LA VALENTINE	Nemovitosti a financování nemovitostí	30
	SOCIETE EN NOM COLLECTIF PARNASSE	Nemovitosti a financování nemovitostí	0
	SOCIETE FINANCIERE D'ANALYSE ET DE GESTION	Finanční společnost	100
	SOCIETE GENERALE	Banka	100
	SOCIETEGENERALE CAPITAL FINANCE	Řízení portfolia	100
	SOCIETEGENERALE CAPITAL PARTENAIRES	Řízení portfolia	100
	SOCIETEGENERALE FACTORING	Specializované financování	100
	SOCIETEGENERALE PARTICIPATIONS INDUSTRIELLES	Řízení portfolia	100
	SOCIETE GENERALE POUR LE DEVELOPPEMENT DES OPERATIONS DE CREDIT-BAIL IMMOBILIER "SOGEBAIL"	Nemovitosti a financování nemovitostí	100
	SOCIETEGENERALE REAL ESTATE	Nemovitosti a financování nemovitostí	100
	SOCIETEGENERALE SCF	Finanční společnost	100
	SOCIETEGENERALE SECURITIES SERVICES HOLDING	Řízení portfolia	100
	SOCIETEGENERALE SFH	Specializované financování	100
	SOCIETE IMMOBILIERE DU 29 BOULEVARD HAUSSMANN	Správa nemovitostí	100
	SOCIETE IMMOBILIERE URBI ET ORBI	Nemovitosti a financování nemovitostí	0
	SOCIETE MARSEILLAISE DE CREDIT	Banka	100
	SOFIDY CONVICTIONS IMMOBILIERES	Pojišťovna	35,1
	SOGE BEAUJOIRE	Správa nemovitostí	100
	SOGE PERIVAL I	Správa nemovitostí	100
	SOGE PERIVAL II	Správa nemovitostí	100
	SOGE PERIVAL III	Správa nemovitostí	100
	SOGE PERIVAL IV	Správa nemovitostí	100
	SOGEACT.SELEC.M ON.	Řízení portfolia	99,78
	SOGECAMPUS	Správa nemovitostí	100
	SOGECAP	Pojišťovna	100
	SOGECAP - DIVERSIFIED LOANS FUND	Specializované financování	100
	SOGECAP DIVERSIFIE 1	Řízení portfolia	100
	SOGECAP EQUITY OVERLAY (FEEDER)	Pojišťovna	100
	SOGECAP LONG TERME N°1	Finanční společnost	100
	SOGECAPIMMO 2	Pojišťovna	90,84
	SOGEFIM HOLDING	Řízení portfolia	100
	SOGEFIMUR	Specializované financování	100
	SOGEFINANCEMENT	Specializované financování	100
	SOGEFINERG FRANCE (Ex- SOGEFINERG SG POUR LE FINANCEMENT DES INVESTISSEMENTS ECONOMISANT L'ENERGIE)	Specializované financování	100
	SOGEFONTENAY	Správa nemovitostí	100
	SOGLEASE FRANCE	Specializované financování	100
	SOGEMARCHE	Správa nemovitostí	100
	SOGEPARTICIPATIO NS	Řízení portfolia	100
	SOGEPIERRE	Finanční společnost	100
	SOGEPROM	Nemovitosti a financování nemovitostí	100
	SOGEPROM ALPES	Nemovitosti a financování nemovitostí	100
	SOGEPROM ALPES HABITAT	Nemovitosti a financování nemovitostí	100

Země	Společnost	Typ společnosti	Podíl na hlasovacích právech k 31.12.2021
	SOGEPPROM CENTRE-VAL DE LOIRE	Nemovitosti a financování nemovitostí	100
	SOGEPPROM COTE D'AZUR (Ex- RIVAPRIM)	Nemovitosti a financování nemovitostí	100
	SOGEPPROM CVL SERVICES	Nemovitosti a financování nemovitostí	100
	SOGEPPROM ENTREPRISES	Nemovitosti a financování nemovitostí	100
	SOGEPPROM LYON	Nemovitosti a financování nemovitostí	100
	SOGEPPROM PARTENAIRES	Nemovitosti a financování nemovitostí	100
	SOGEPPROM REALISATIONS (Ex- SOGEPPROM HABITAT)	Nemovitosti a financování nemovitostí	100
	SOGEPPROM RESIDENCES	Nemovitosti a financování nemovitostí	100
	SOGEPPROM SERVICES	Nemovitosti a financování nemovitostí	100
	SOGEPPROM SUD REALISATIONS	Nemovitosti a financování nemovitostí	100
	SOGESSUR	Pojišťovna	100
	SOGEVIMMO	Správa nemovitostí	85,55
	ST BARNABE 13004	Nemovitosti a financování nemovitostí	50
	STAR LEASE	Specializované financování	100
	STRACE	Nemovitosti a financování nemovitostí	0
	TEMSYS	Specializované financování	100
	TREEZOR SAS	Finanční společnost	100
	URBANISME ET COMMERCE PROMOTION	Nemovitosti a financování nemovitostí	100
	VALMINVEST	Správa nemovitostí	100
	VG PROMOTION	Nemovitosti a financování nemovitostí	35
	VIENNE BON ACCUEIL	Nemovitosti a financování nemovitostí	50
	VILLA D'ARMONT	Nemovitosti a financování nemovitostí	40
Ghana			
	SOCIETE GENERALE GHANA LIMITED	Banka	60,22
Gibraltar			
	HAMBROS (GIBALTAR NOMINEES) LIMITED	Služby	100
	SG KLEINWORT HAMBROS BANK (GIBALTAR) LIMITED	Banka	100
Řecko			
	ALD AUTOMOTIVE S.A.LEASEOFCARS	Specializované financování	100
Guinea			
	SOCIETE GENERALE GUINEE	Banka	57,94
Rovníková Guinea			
	SOCIETE GENERALE DE BANQUES EN GUINEE EQUATORIALE	Banka	57,23
Hong Kong			
	SG ASSET FINANCE (HONG KONG) LIMITED	Makléř	100
	SG CAPITAL FINANCE (ASIA PACIFIC) LIMITED	Finanční společnost	100
	SG CAPITAL FINANCE (HONG KONG) LIMITED	Finanční společnost	100
	SG CORPORATE FINANCE (ASIA PACIFIC) LIMITED	Finanční společnost	100
	SG CORPORATE FINANCE (HONG KONG) LIMITED	Finanční společnost	100
	SG FINANCE (ASIA PACIFIC) LIMITED	Finanční společnost	100
	SG FINANCE (HONG KONG) LIMITED	Finanční společnost	100
	SG HONG KONG	Banka	100
	SG LEASING (HONG KONG) LIMITED	Finanční společnost	100
	SG SECURITIES (HK) LIMITED	Makléř	100
	SG SECURITIES (HK) NOMINEES LTD	Makléř	0
	SG SECURITIES ASIA INTERNATIONAL HOLDINGS LIMITED	Makléř	100
	SGL ASIA HK	Nemovitosti a financování nemovitostí	100
	SOCIETEGENERALE ASIA LTD	Finanční společnost	100
	TH INVESTMENTS (HONG KONG) 1 LIMITED	Finanční společnost	100
	TH INVESTMENTS (HONG KONG) 2 LIMITED	Finanční společnost	0
	TH INVESTMENTS (HONG KONG) 5 LIMITED	Finanční společnost	100

Země	Společnost	Typ společnosti	Podíl na hlasovacích právech k 31.12.2021
Maďarsko			
	ALD AUTOMOTIVE MAGYARORSZAG AUTOPARK-KEZELO ES FINANSZIROZO KORLATOLT FELELOSSEGU TARSASAG	Specializované financování	100
Jersey Island			
	ELMFORD LIMITED	Služby	100
	HANOM I LIMITED	Finanční společnost	100
	HANOM II LIMITED	Finanční společnost	100
	HANOM III LIMITED	Finanční společnost	100
	J D CORPORATE SERVICES LIMITED	Služby	100
	KLEINWORT BENSON CUSTODIAN SERVICES LIMITED	Banka	100
	LYXOR MASTER FUND	Finanční společnost	100
	NEWMEAD TRUSTEES LIMITED	Finanční společnost	0
	SG HAMBROS (FOUNDATIONS) LIMITED	Finanční společnost	0
	SG HAMBROS NOMINEES (JERSEY) LIMITED	Finanční společnost	100
	SG KLEINWORT HAMBROS BANK (CI) LIMITED	Banka	100
	SG KLEINWORT HAMBROS CORPORATE SERVICES (CI) LIMITED	Řízení portfolia	100
	SG KLEINWORT HAMBROS TRUST COMPANY (CI) LIMITED	Finanční společnost	100
	SGKH TRUSTEES (CI) LIMITED	Služby	100
Isle of Man			
	KBBIOM LIMITED	Banka	50
	KBTIOM LIMITED	Banka	100
Ostrov Guernsey			
	ARAMIS II SECURITIES CO, LTD	Finanční společnost	0
	CDS INTERNATIONAL LIMITED	Služby	100
	GRANGE NOMINEES LIMITED	Banka	0
	GUERNSEY FINANCIAL ADVISORY SERVICES LIMITED	Banka	0
	GUERNSEY NOMINEES LIMITED	Banka	0
	HAMBROS (GUERNSEY NOMINEES) LTD	Služby	100
	HTG LIMITED	Služby	100
	K.B. (C.I.) NOMINEES LIMITED	Banka	0
	KLEINWORT BENSON INTERNATIONAL TRUSTEES LIMITED	Banka	100
	MISON NOMINEES LIMITED	Banka	0
	SG KLEINWORT HAMBROS BANK (CI) LIMITED, GUERNSEY BRANCH (Ex- SG HAMBROS BANK (CHANNEL ISLANDS) LTD GUERNSEY BRANCH)	Banka	100
Indie			
	ALD AUTOMOTIVE PRIVATE LIMITED	Specializované financování	100
	SG MUMBAI	Banka	100
	SOCIETE GENERALE GLOBAL SOLUTION CENTRE INDIA (Ex- SOCIETE GENERALE GLOBAL SOLUTION CENTRE)	Služby	100
	SOCIETE GENERALE SECURITIES INDIA PRIVATE LIMITED	Makléř	100
Irsko			
	ALD RE DESIGNATED ACTIVITY COMPANY	Pojišťovna	100
	IRIS II SPV DESIGNATED ACTIVITY COMPANY	Finanční společnost	0
	IRIS SPV PLC SERIES MARK	Finanční společnost	100
	IRIS SPV PLC SERIES SOGECAP	Finanční společnost	100
	MERRION FLEET FINANCE LIMITED	Finanční společnost	0
	MERRION FLEET MANAGEMENT LIMITED	Specializované financování	100
	NB SOG EMER EUR-I	Finanční společnost	100
	SG DUBLIN	Banka	100
	SG KLEINWORT HAMBROS PRIVATE INVESTMENT OFFICE SERVICES LIMITED	Banka	100
	SGBT FINANCE IRELAND DESIGNATED ACTIVITY COMPANY	Specializované financování	100

Země	Společnost	Typ společnosti	Podíl na hlasovacích právech k 31.12.2021
	SOCIETE GENERALE HEDGING DESIGNATED ACTIVITY COMPANY	Finanční společnost	100
	SOCIETE GENERALE SECURITIES SERVICES (IRELAND) LTD	Finanční společnost	100
Itálie			
	ALD AUTOMOTIVE ITALIA S.R.L	Specializované financování	100
	FIDITALIA S.P.A	Specializované financování	100
	FRAER LEASING SPA	Specializované financování	75,02
	SG EQUIPMENT FINANCE ITALY S.P .A.	Specializované financování	100
	SG FACTORING SPA	Specializované financování	100
	SG LEASING SPA	Specializované financování	100
	SG LUXEMBOURG ITALIAN BRANCH	Specializované financování	100
	SG MILAN	Banka	100
	SOCECAP SA RAPPRESENTANZA GENERALE PER L'ITALIA	Pojišťovna	100
	SOCIETE GENERALE SECURITIES SERVICES S.P.A.	Banka	100
	SOGESSUR SA	Pojišťovna	100
Japonsko			
	SG TOKYO	Banka	100
	SOCIETE GENERALE HAUSSMANN MANAGEMENT JAPAN LIMITED (Ex- LYXOR ASSET MANAGEMENT JAPAN CO LTD)	Řízení portfolia	100
	SOCIETE GENERALE SECURITIES JAPAN LIMITED	Makléř	100
Lotyšsko			
	ALD AUTOMOTIVE SIA	Specializované financování	75
Litva			
	UAB ALD AUTOMOTIVE	Specializované financování	75
Lucembursko			
	ALD INTERNATIONAL SERVICES S.A.	Specializované financování	100
	AXUSLUXEMBOURG SA	Specializované financování	100
	BARTON CAPITAL SA	Finanční společnost	100
	CODEIS COMPARTIMENT A0084	Pojišťovna	100
	CODEIS COMPARTIMENT A0076	Finanční společnost	100
	CODEISSECURITIES S.A.	Finanční společnost	100
	COVALBA	Finanční společnost	100
	FIDELITY FUNDS EURHYIQ- LU0954694930	Pojišťovna	0
	GOLDMAN SACHS 2 GEMMDBPID	Finanční společnost	100
	IVEFI S.A.	Finanční společnost	100
	LYXOR EURO 6M - CLASS SI	Pojišťovna	64,37
	LYXOR FUND SOLUTIONS (Ex-LYXOR FUNDS SOLUTIONS)	Finanční společnost	0
	MOOREA GLB BALANCED	Pojišťovna	68,08
	PIONEER INVESTMENTS DIVERSIFIED LOANS FUND	Specializované financování	100
	RED & BLACK AUTO LEASE GERMANY 2 S.A.	Finanční společnost	100
	RED & BLACK AUTO LEASE GERMANY S.A. (Ex- RED & BLACK AUTO LEASE GERMANY S.A. N°7)	Nemovitosti a financování nemovitostí	100
	SALINGER S.A.	Banka	100
	SG ISSUER	Finanční společnost	100
	SGBT ASSET BASED FUNDING SA	Finanční společnost	100
	SGBT CI	Finanční společnost	100
	SGL ASIA	Nemovitosti a financování nemovitostí	100
	SGL RE	Pojišťovna	100
	SOCIETE GENERALE CAPITAL MARKET FINANCE	Banka	100
	SOCIETE GENERALE FINANCING AND DISTRIBUTION	Banka	100
	SOCIETE GENERALE LIFE INSURANCE BROKER SA	Pojišťovna	100
	SOCIETE GENERALE LUXEMBOURG	Banka	100

Země	Společnost	Typ společnosti	Podíl na hlasovacích právech k 31.12.2021
	SOCIETEGENERALE LUXEMBOURG LEASING	Specializované financování	100
	SOCIETEGENERALE PRIVATE WEALTH MANAGEMENT S.A.	Specializované financování	100
	SOCIETE GENERALE RE SA	Pojišťovna	100
	SOCIETE IMMOBILIERE DE L'ARSENAL	Správa nemovitostí	100
	SOGELIFE	Pojišťovna	100
	SPIRE SA - COMPARTIMENT 2021-51	Pojišťovna	100
	SURYA INVESTMENTS S.A.	Specializované financování	100
Madagaskar			
	BANKY FAMPANDROSOANA VAROTRA SG	Banka	70
Malta			
	LNG MALTA INVESTMENT 1 LIMITED	Finanční společnost	100
	LNG MALTA INVESTMENT 2 LIMITED	Finanční společnost	100
Maroko			
	ALD AUTOMOTIVE SA MAROC	Specializované financování	50
	ATHENA COURTAGE	Pojišťovna	99,9
	FONCIMMO	Správa nemovitostí	100
	LA MAROCAINE VIE	Pojišťovna	99,98
	SG MAROCAINE DE BANQUES	Banka	57,65
	SOCIETE D'EQUIPEMENT DOMESTIQUE ET MENAGER "EQDOM"	Specializované financování	53,72
	SOCIETEGENERALE DE LEASING AU MAROC	Specializované financování	100
	SOCIETEGENERALE OFFSHORE	Finanční společnost	99,94
	SOGECAPITAL GESTION	Finanční společnost	99,94
	SOGECAPITAL PLACEMENT	Řízení portfolia	99,94
	SOGEFINANCEMENT MAROC	Specializované financování	100
Mauritius			
	SG SECURITIES BROKING (M) LIMITED	Makléř	100
Mexiko			
	ALD AUTOMOTIVE S.A. DE C.V.	Specializované financování	100
	ALD FLEET SA DE CV SOFOM ENR	Specializované financování	100
	SGFP MEXICO, S.A. DE C.V.	Finanční společnost	100
Monaco			
	CREDIT DU NORD - MONACO	Banka	0
	SMC MONACO	Banka	0
	SOCIETE DE BANQUE MONACO	Banka	100
	SOCIETE GENERALE (SUCCURSALE MONACO)	Banka	100
	SOCIETE GENERALE PRIVATE BANKING (MONACO)	Banka	100
Norsko			
	ALD AUTOMOTIVE AS	Specializované financování	100
	NF FLEET AS	Specializované financování	80
Nová Kaledonie			
	CREDICAL	Specializované financování	96,64
	SOCIETE GENERALE CALEDONIENNE DE BANQUE	Banka	90,1
Nizozemsko			
	ALVARENGA INVESTMENTS B.V.	Specializované financování	100
	ASTEROLD B.V.	Finanční společnost	100
	AXUS FINANCE NL B.V.	Specializované financování	100
	AXUS NEDERLAND BV	Specializované financování	100
	BRIGANTIA INVESTMENTS B.V.	Finanční společnost	100
	CAPEREA B.V.	Specializované financování	100
	COPARER HOLDING	Správa nemovitostí	0
	HERFSTTAFEL INVESTMENTS B.V.	Specializované financování	100

Země	Společnost	Typ společnosti	Podíl na hlasovacích právech k 31.12.2021
	HORDLE FINANCE B.V.	Finanční společnost	100
	MONTALIS INVESTMENT BV	Specializované financování	100
	SG AMSTERDAM	Banka	100
	SG EQUIPMENT FINANCE BENELUX BV	Specializované financování	100
	SOGLEASE B.V.	Specializované financování	100
	SOGLEASE FILMS	Specializované financování	100
	TYNEVOR B.V.	Finanční společnost	100
Peru			
	ALD AUTOMOTIVE PERU S.A.C.	Specializované financování	100
Polsko			
	ALD AUTOMOTIVE POLSKA SP Z O.O.	Specializované financování	100
	SG EQUIPMENT LEASING POLSKA SP Z.O.O.	Specializované financování	100
	SOCIETE GENERALE S.A. ODDZIAL W POLSCE	Banka	100
	SOGECAP SPOLKA AKCYJNA ODDZIAL W POLSCE	Pojišťovna	100
	SOGESSUR SPOLKA AKCYJNA ODDZIAL W POLSCE	Pojišťovna	100
Francouzská Polynésie			
	BANQUE DE POLYNESIE	Banka	72,1
	SOGLEASE BDP "SAS"	Specializované financování	100
Portugalsko			
	SGALD AUTOMOTIVE SOCIEDADE GERAL DE COMERCIO E ALUGUER DE BENS SA	Specializované financování	100
Česká republika			
	ALD AUTOMOTIVE S.R.O.	Specializované financování	100
	ESSOX S.R.O.	Specializované financování	100
	FACTORING KB	Finanční společnost	100
	KB PENZIJNI SPOLECNOST , A.S.	Finanční společnost	100
	KB REAL ESTATE	Nemovitosti a financování nemovitostí	100
	KB SMARTSOLUTIONS, S.R.O.	Banka	100
	KOMERCNI BANKA A.S.	Banka	60,73
	KOMERCNI POJISTOVNA A.S.	Pojišťovna	100
	MODRA PYRAMIDA STAVEBNI SPORITELNA A.S.	Finanční společnost	100
	PROTOS	Finanční společnost	100
	SG EQUIPMENT FINANCE CZECH REPUBLIC S.R.O.	Specializované financování	100
	SOGEPROM CESKA REPUBLIKA S.R.O.	Nemovitosti a financování nemovitostí	100
	SOGEPROM MICHLE S.R.O.	Nemovitosti a financování nemovitostí	100
	STD2, S.R.O. (Ex- STD2, A.S.)	Správa nemovitostí	100
	VN 42	Nemovitosti a financování nemovitostí	100
	WORLDLINE CZECH REPUBLIC S.R.O.	Služby	40
Rumunsko			
	ALD AUTOMOTIVE SRL	Specializované financování	100
	BRD - GROUPE SOCIETE GENERALE SA	Banka	60,17
	BRD ASSET MANAGEMENT SAI SA	Řízení portfolia	100
	BRD FINANCE IFN S.A.	Finanční společnost	100
	BRD SOGELEASE IFN S.A. (Ex- S.C. BRD SOGELEASE IFN S.A.)	Specializované financování	100
	S.C. ROGARIU IMOBILIARE S.R.L.	Nemovitosti a financování nemovitostí	75
	SOCIETE GENERALE GLOBAL SOLUTION CENTRE ROMANIA (Ex- SOCIETE GENERALE EUROPEAN BUSINESS SERVICES S.A.)	Služby	100
	SOGEPROM ROMANIA SRL	Nemovitosti a financování nemovitostí	100
	SOGESSUR S.A PARIS - SUCURSALA BUCURESTI	Pojišťovna	100
Velká Británie			
	ACR	Finanční společnost	100

Země	Společnost	Typ společnosti	Podíl na hlasovacích právech k 31.12.2021
	ALD AUTOMOTIVE GROUP LIMITED	Specializované financování	100
	ALD AUTOMOTIVE LIMITED	Specializované financování	100
	BRIGANTIA INVESTMENTS B.V. (UK BRANCH)	Finanční společnost	100
	FENCHURCH NOMINEES LIMITED	Banka	100
	FRANK NOMINEES LIMITED	Banka	100
	HORDLE FINANCE B.V. (UK BRANCH)	Finanční společnost	100
	JWB LEASING LIMITED PARTNERSHIP	Specializované financování	100
	KBIM STANDBY NOMINEES LIMITED	Banka	100
	KBPB NOMINEES LIMITED	Banka	100
	KH COMPANY SECRETARIES LIMITED	Banka	100
	KLEINWORT BENSON FARMLAND TRUST (MANAGERS) LIMITED	Banka	75
	LANGBOURN NOMINEES LIMITED	Banka	100
	LYXOR ASSET MANAGEMENT UK LLP	Finanční společnost	0
	ROBERT BENSON, LONSDALE & CO. (CANADA) LIMITED	Banka	100
	SG (MARITIME) LEASING LIMITED	Specializované financování	100
	SG EQUIPMENT FINANCE (DECEMBER) LIMITED	Specializované financování	100
	SG FINANCIAL SERVICES LIMITED	Finanční společnost	100
	SG HAMBROS (LONDON) NOMINEES LIMITED	Finanční společnost	100
	SG HAMBROS TRUST COMPANY LIMITED	Finanční společnost	100
	SG HEALTHCARE BENEFITS TRUSTEE COMPANY LIMITED	Finanční společnost	100
	SG INVESTMENT LIMITED	Finanční společnost	100
	SG KLEINWORT HAMBROS BANK LIMITED	Banka	100
	SG KLEINWORT HAMBROS LIMITED	Banka	100
	SG KLEINWORT HAMBROS TRUST COMPANY (UK) LIMITED	Banka	100
	SG LEASING (ASSETS) LIMITED	Specializované financování	100
	SG LEASING (CENTRAL 3) LIMITED	Specializované financování	100
	SG LEASING (GEMS) LIMITED	Specializované financování	100
	SG LEASING (JUNE) LIMITED	Specializované financování	100
	SG LEASING (MARCH) LIMITED	Specializované financování	100
	SG LEASING (USD) LIMITED	Specializované financování	100
	SG LEASING (UTILITIES) LIMITED	Specializované financování	100
	SG LEASING IX	Specializované financování	100
	SG LONDRES	Banka	100
	SOCGEN NOMINEES (UK) LIMITED	Finanční společnost	100
	SOCIETEGENERALE EQUIPMENT FINANCE LIMITED	Specializované financování	100
	SOCIETE GENERALE INTERNATIONAL LIMITED	Makléř	100
	SOCIETEGENERALE INVESTMENTS (U.K.) LIMITED	Finanční společnost	100
	STRABUL NOMINEES LIMITED	Finanční společnost	100
	TH INVESTMENTS (HONG KONG) 2 LIMITED (UK BRANCH)	Finanční společnost	0
	TYNEVOR B.V. (UK BRANCH)	Finanční společnost	100
Ruská federace			
	ALD AUTOMOTIVE OOO	Specializované financování	100
	CLOSED JOINT STOCK COMPANY SG FINANCE	Specializované financování	100
	CREDIT INSTITUTION OBYEDINYONNAYA RASCHOTNAYA SISTEMA	Finanční společnost	0
	LLC RUSFINANCE	Banka	100
	LLC RUSFINANCE BANK	Banka	0
	LLC TELSUCOM	Služby	100
	PJSC ROSBANK	Banka	99,97
	RB CAPITAL ASSET MANAGEMENT LIMITED LIABILITY COMPANY	Nemovitosti a financování nemovitostí	100

Země	Společnost	Typ společnosti	Podíl na hlasovacích právech k 31.12.2021
	RB FACTORING LLC	Specializované financování	100
	RB LEASING LLC	Specializované financování	100
	RB SERVICE LLC	Správa nemovitostí	100
	RB SPECIALIZED DEPOSITARY LLC	Finanční společnost	100
	RB TRADING LIMITED LIABILITY COMPANY	Specializované financování	100
	SOCIETE GENERALE STRAKHOVANIE LLC	Pojišťovna	100
	SOCIETE GENERALE STRAKHOVANIE ZHIZNI LLC	Pojišťovna	100
Senegal			
	SOCIETE GENERALE SENEGAL	Banka	64,87
Srbsko			
	ALD AUTOMOTIVE D.O.O BEOGRAD	Specializované financování	100
Singapur			
	SG MARKETS (SEA) PTE. LTD.	Makléř	100
	SG SECURITIES (SINGAPORE) PTE. LTD.	Makléř	100
	SG SINGAPOUR	Banka	100
	SG TRUST (ASIA) LTD	Finanční společnost	100
Slovensko			
	ALD AUTOMOTIVE SLOVAKIA S.R.O.	Specializované financování	100
	ESSOX FINANCE S.R.O	Specializované financování	100
	KOMERCNI BANKA SLOVAKIA	Banka	100
	SG EQUIPMENT FINANCE CZECH REPUBLIC S.R.O. ORGANIZACNA ZLOZKA (SLOVAK RUPUBLIC BRANCH) Financial Company	Specializované financování	100
Slovinsko			
	ALD AUTOMOTIVE OPERATIONAL LEASING DOO	Specializované financování	100
Švédsko			
	ALD AUTOMOTIVE Specialist AB	Specializované financování	80
	NF FLEET AB	Specializované financování	100
	SOCIETE GENERALE SA BANKFILIAL SVERIGE	Banka	100
Švýcarsko			
	ALD AUTOMOTIVE Specialist AG	Specializované financování	100
	SG EQUIPMENT FINANCE SCHWEIZ AG	Specializované financování	100
	SG ZURICH	Banka	100
	SOCIETE GENERALE PRIVATE BANKING (SUISSE) S.A.	Banka	100
Taiwan			
	SG SECURITIES (HONG KONG) LIMITED TAIPEI BRANCH	Makléř	100
	SG TAIPEI	Banka	100
Čad			
	SOCIETE GENERALE TCHAD	Banka	67,83
Thajsko			
	SOCIETE GENERALE SECURITIES (THAILAND) LTD.	Makléř	100
Togo			
	SOCIETE GENERALE TOGO	Banka	100
Tunisko			
	UNION INTERNATIONALE DE BANQUES	Banka	52,34
Turecko			
	ALD AUTOMOTIVE TURIZM TICARET ANONIM SIRKETI	Specializované financování	100
	SG ISTANBUL	Banka	100
Ukrajina			
	ALD AUTOMOTIVE UKRAINE LIMITED LIABILITY COMPANY	Specializované financování	100

© 2022

Komerční pojišťovna, a.s.

Konzultace obsahu, design a výroba: AdHackers s.r.o.

