



Výroční zpráva 2008
Annual Report 2008
Komerční pojišťovna, a.s.



Komerční pojišťovna, a.s., je univerzální pojišťovnou poskytující služby především v oblasti životního pojištění. Je součástí skupiny Komerční banky a zároveň finanční skupiny Sociétés Générale. Komerční pojišťovna nabízí své produkty zejména klientům Komerční banky. Klienti Komerční pojišťovny tak získávají navíc vedle servisu ke svým pojišťovacím produktům i možnost kompletního finančního poradenství.



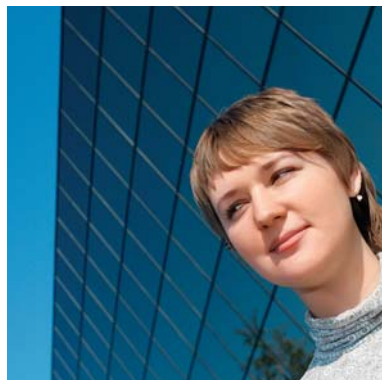

Komerční pojišťovna, a.s., is a universal insurance company providing services mainly in the life insurance field. It is part of the Komerční banka Group and, at the same time, the Société Générale financial group. Komerční pojišťovna offers its products above all to Komerční banka's clients. Therefore, Komerční pojišťovna is able to provide clients with not just insurance, but complete financial consulting.

Obsah



4 Profil společnosti

8 Vybrané ekonomické ukazatele

10 Úvodní slovo předsedy představenstva

14 Zpráva představenstva

14 Česká ekonomika a pojištný trh v roce 2008

14 Vývoj trhu pojištění v ČR

16 Postavení KP na pojištném trhu

16 Nejdůležitější události roku 2008 v KP

20 Produktové portfolio KP

22 Komentář k finančním výsledkům

24 Lidské zdroje

24 Interní procesy

26 Vrcholové orgány

26 Představenstvo

28 Dozorčí rada

30 Organizační struktura

32 Vlastnická struktura

34 Zpráva dozorčí rady

34 Čestné prohlášení

36 Zpráva auditora

40 Finanční část

Contents



7	Company Profile	15	Report of the Board of Directors	31	Organizational Structure
9	Financial Highlights	15	Czech economy and insurance market in 2008	33	Ownership Structure
11	Foreword of the Chairman of the Board of Directors	15	Development of the insurance market in the Czech Republic	35	Report of Supervisory Board
		17	KP's position in the insurance market	35	Sworn Statement
		17	The most important events in KP in 2008	37	Auditor's Report
		19	KP's product portfolio	41	Financial Section
		23	Comments on the financial result		
		25	Human resources		
		25	Internal processes		
		27	Statutory Bodies		
		27	Board of Directors		
		29	Supervisory Board		

Profil společnosti

Obchodní firma:	Komerční pojišťovna, a.s.
Právní forma:	akciová společnost
Datum vzniku:	1. září 1995
Sídlo společnosti:	Praha 8, Karolinská 1, čp. 650
Identifikační číslo:	63998017, zapsaná u Městského soudu v Praze, oddíl B, vložka 3362
Akcionáři:	SOGECAP S.A., se sídlem 50, avenue du Général De Gaulle, 92093 Paris la Défense Cedex (s podílem 51 %) Komerční banka, a.s. se sídlem Praha 1, Na Příkopě 33, IČ: 45317054 (s podílem 49 %)
Základní kapitál:	602 768 tis. Kč

Předmět podnikání

- pojišťovací činnost
- zajišťovací činnost
- činnosti související s pojišťovací a zajišťovací činností

Komerční pojišťovna, a.s. (dále také „KP“ nebo „Komerční pojišťovna“), je univerzální pojišťovnou, která se cílevědomě zaměřuje na poskytování služeb především v oblasti životního pojištění. Počínaje vstupem Sociétés Générale S.A. (dále také „SG“ nebo „Société Générale“) do Komerční banky, a.s. (dále také „KB“ nebo „Komerční banka“), ke kterému došlo v roce 2001, začala KP postupně přebírat bankopojistný obchodní model SG. Tento obchodní model je v současnosti již plně implementován a produkty KP dnes nabízejí a prodávají především obchodní síť společností náležejících do skupiny Sociétés Générale. Vedle nejrozsáhlejší sítě KB se jedná o společnosti ESSOX s.r.o. (dále jen „ESSOX“) a Modrá pyramida stavební spořitelna, a.s. (dále jen „MPSS“).

Majoritním vlastníkem 51 % akcií KP je pojišťovna SOGECAP S.A. (dále také „SOGECAP“), 100% dceřiná společnost SG, minoritním akcionářem s podílem 49 % je KB. KP má díky této akcionářské struktuře přímý přístup k využívání kvalitního know-how a dlouhodobých zkušeností na poli poskytování životního pojištění i finančních služeb obecně.



The global profit sharing received by clients in 2008 amounted from 3% for Vital contracts to 3.4% for Vital Invest contracts and 3.5% for Vital Premium.



The insurance mechanism and the very conservative financial strategy of Komerční pojišťovna in general helped fully protect our clients from the negative impacts of the financial crisis.



safety





Pojistný mechanismus a celkově velmi konzervativní finanční strategie Komerční pojišťovny pomohly naše klienty plně ochránit před negativními dopady finanční krize.

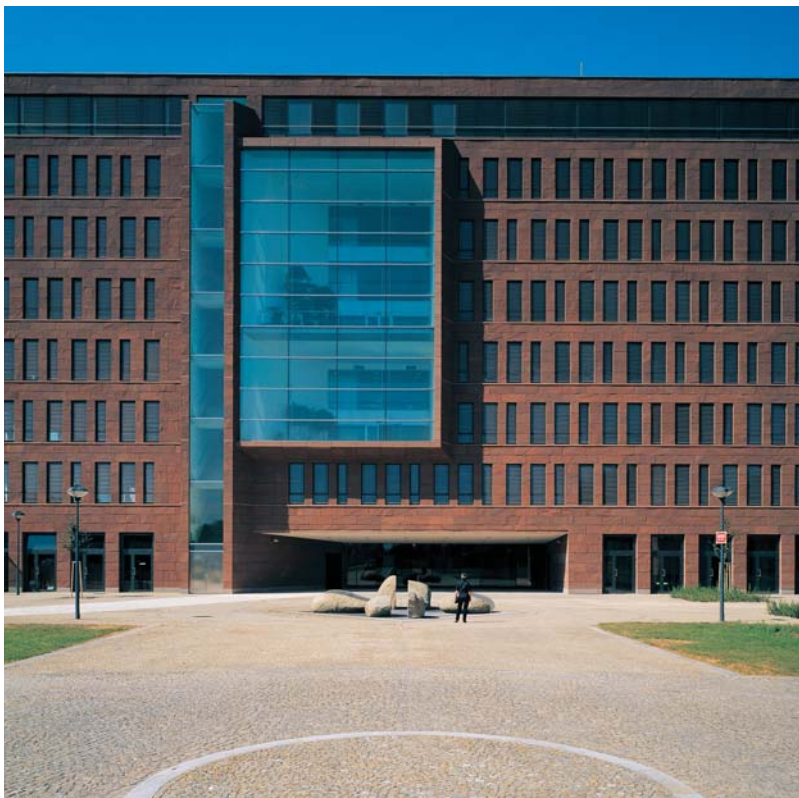

Celková úroková míra připsaná klientům v roce 2008 byla v případě produktu Vital 3 %, u smluv produktu Vital Invest 3,4 % a u produktu Vital Premium 3,5 %.

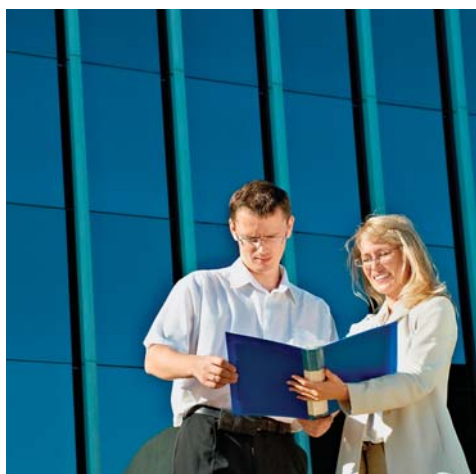

jistota

Company Profile

Company name:	Komerční pojišťovna, a.s.
Legal form:	joint stock company
Date of establishment:	1 September 1995
Registered office:	Prague 8, Karolinská 1/650
Corporate ID:	63998017, incorporated with the Municipal Court in Prague, Section B, File 3362
Shareholders:	SOGECAP S.A., registered office: 50, avenue du Général De Gaulle, 92093 Paris la Défense Cedex (51% of the registered capital) Komerční banka, a.s., registered office: Prague 1, Na Příkopě 33, Corporate ID: 45317054 (49% of the registered capital)
Registered capital:	CZK 602,768 thousand

Line of business

- Insurance
- Reinsurance
- Activities related to insurance and reinsurance

Komerční pojišťovna, a.s. (hereinafter referred to as "KP" or "Komerční pojišťovna"), is a general insurance company which is mainly focused on providing life insurance services. When the Société Générale S.A. (hereinafter referred to as "SG" or "Société Générale") entered in 2001 into Komerční banka, a.s. (hereinafter referred to as "KB" or "Komerční banka"), KP started to gradually implement the SG bank insurance business model. Presently, this business model is fully implemented and KP products are offered and sold mainly via trade networks of companies belonging to the Société Générale Group. Apart from the most extensive network of KB it also concerns the company ESSOX s.r.o. (hereinafter referred to as "ESSOX") and Modrá pyramida stavební spořitelna, a.s. (hereinafter referred to as "MPSS").

The insurance company SOGECAP S.A. (hereinafter referred to as "SOGECAP"), which is a 100% subsidiary of SG, is the majority owner with 51% of KP's shares. The minority shareholder with 49% is KB. Thanks to this shareholder structure, KP has direct access to utilization of high-quality know-how and multi-year experience in the field of providing life insurance and financial services in general.

Vybrané ekonomické ukazatele

	Jednotky	2008	2007	2006
Aktiva	tis. Kč	11 896 045	12 080 767	11 629 137
Základní kapitál	tis. Kč	602 768	602 768	602 768
Vlastní kapitál	tis. Kč	1 047 543	974 048	855 940
Zisk/ztráta	tis. Kč	-65 735	385 649	193 134
Tržní podíl na trhu životního pojištění	%	3,0	3,5	5,0
Předepsané pojistné	tis. Kč	2 030 264	2 211 229	2 655 737
Náklady na pojistná plnění (brutto)	tis. Kč	2 103 009	1 518 578	790 222
Objem technických rezerv (brutto)	tis. Kč	10 535 863	10 829 793	10 619 053
Počet zaměstnanců	osoby	146	147	147

Ke konci roku 2008 jsme měli ve svém portfoliu téměř 1,8 milionu smluv, což představuje nárůst o 11 % oproti minulému roku.

Financial Highlights

	Units	2008	2007	2006
Assets	CZK thousand	11,896,045	12,080,767	11,629,137
Share capital	CZK thousand	602,768	602,768	602,768
Shareholder's equity	CZK thousand	1,047,543	974,048	855,940
Profit/(loss)	CZK thousand	(65,735)	385,649	193,134
Life insurance market share	%	3.0	3.5	5.0
Written premium	CZK thousand	2,030,264	2,211,229	2,655,737
Cost of claims (brutto)	CZK thousand	2,103,009	1,518,578	790,222
Technical provision (brutto)	CZK thousand	10,535,863	10,829,793	10,619,053
Number of employees	Persons	146	147	147

At the end of 2008 our portfolio contained nearly 1.8 million contracts which represent an 11% increase compared to last year.

Úvodní slovo předsedy představenstva

S téměř 11,5 miliardy Kč finančních aktiv a s diverzifikovaným portfoliem investic nemůže Komerční pojišťovna, stejně tak jako řada jiných finančních institucí, zůstat nedotčena současnou ekonomickou a finanční krizí.

Od vypuknutí krize se naše společnost mohla spoléhat na silnou finanční pozici s vysokým podílem vlastního kapitálu a na výrazně rostoucí provozní výsledek. Mimo to zvýšila transparentnost investiční politiky a zastává velmi konzervativní přístup k oceňování rizikových aktiv. Jestliže nám tento konzervativní přístup přinesl v roce 2008 ztrátu ve výši 66 milionů Kč, zcela jistě bude znamenat velkou výhodu v budoucnu, neboť většina ekonomů předpovídá, že rok 2009 bude náročný. V souvislosti se současnou ekonomickou situací je třeba

zdůraznit, že pojistný mechanismus a celkově velmi konzervativní finanční strategie Komerční pojišťovny pomohly naše klienty plně ochránit před negativními dopady. Celková úroková míra připsaná klientům v roce 2008 byla v případě produktu Vital 3 %, u smluv produktu Vital Invest 3,4 % a u produktu Vital Premium 3,5 %.



Foreword of the Chairman of the Board of Directors

With nearly CZK 11.5 billion of financial assets and a diversified portfolio of investments, Komerční pojišťovna, just as many other financial institutions, could not go through the current economic and financial crisis without being impacted.

From the outset of the crisis, KP, which can rely on a strong financial position with high level of equity and a sharply increasing operating income, adopted a very transparent policy and depreciated risky financial assets in an extremely conservative way. If this conservative policy led to a negative result of CZK 66 millions in 2008, it above all makes the future much easier to face while most economists anticipate that 2009 will be a difficult year. In this exceptionally difficult economic context it is important to point out that insurance

mechanisms and the globally very conservative financial strategy of Komerční pojišťovna fully protected our clients. Even more, the global profit sharing received by clients in 2008 amounted from 3% for Vital contracts to 3.4% for Vital Invest contracts and 3.5% for Vital Premium.

Díky rozložení obchodních aktivit se činnosti KP a její provozní výsledky udržely na dobré úrovni i navzdory finanční krizi.

Je přirozené, že rostoucí nejistota na finančním trhu silně ovlivnila důvěru investorů. Pro KP to znamená, že výsledky u spořicíh pojistných smluv byly nižší, než se původně očekávalo. V porovnání s rokem 2007 došlo u této produktové skupiny k poklesu o 14 %. Ačkoliv intenzitu krize nelze předpovědět, k tomuto negativnímu vývoji se postavíme zodpovědně a Komerční pojišťovna zůstane i v roce 2009 důvěryhodnou společností. Toto tvrzení se opírá o konkrétní jistoty. První z nich je skutečnost, že důvěra našich klientů je založena na výsledcích jejich pojištění, které jsou srovnatelné s ostatními finančními produkty na trhu. Druhou je schopnost Komerční pojišťovny čelit případnému zhoršení situace na finančních trzích, ochránit investice klientů a zajistit jim vysoké výnosy z investic. KP zároveň zvyšuje kvalitu produktů a služeb jak klientům, tak distributorské síti. V současnosti nabízíme nové typy připojištění, díky nimž se Vital stal modernějším a atraktivnějším produktem.

Jestliže v oblasti spořicíh produktů došlo v roce 2008 ke zhoršení, oblast rizikového životního a neživotního pojištění se díky aktivnímu úsilí našich distributorů KB, ESSOX, MPSS a díky kvalitě a pestrosti nabídky produktů nadále vyvíjí velmi pozitivním směrem. Pojistné z těchto programů vykazuje dvouciferný nárůst. V roce 2008 představovalo rizikové životní pojištění a neživotní pojištění přibližně 30 % z celkového připsaného pojistného, což plně odpovídá diverzifikační strategii KP.

KP má dobré předpoklady, aby dokázala čelit budoucím výzvám.

Samozřejmě není snadné odhadnout, jaké dopady bude mít finanční krize do budoucna, a zcela jistě můžeme v roce 2009 očekávat další obtíže. Nicméně bych rád zdůraznil, že Komerční pojišťovna je v dobré kondici a při svém budoucím rozvoji může těžit ze solidních základů. Společnost je zajištěna, používá moderní technologie a má velmi kvalifikované a odpovědné zaměstnance. Může se opřít o velice dobře vyvážené a zajištěné finanční portfolio, což je v náročném prostředí nesmírnou výhodou. Chtěl bych dodat, že oblast pojištvnictví si v České republice celkově vede dobře, a nepochybuji o tom, že tato skutečnost se během krize a po ní projeví, neboť nabízí bezpečné a výnosné řešení střednědobých a dlouhodobých investic a zároveň je to dobrý způsob, jak ochránit své blízké před těžkou životní situací. Krize odhalí, jak je důležité být připraven na nenadálé události. V tomto směru může Komerční pojišťovna hledět do budoucna s optimismem, neboť je díky intenzivnímu rozvoji a síle svých hlavních partnerů ve skupině KB velmi dobře připravena na to, aby dosáhla svých cílů.



Laurent Dunet
předseda představenstva a ředitel společnosti

In spite of this financial turmoil, KP's activity and operating results remained at a good level thanks to the diversification of the business.

Naturally, the rising uncertainties regarding the financial market deeply affected the trust of the investors. For KP, this led to lower than expected performance on saving insurance contract sales. This activity decreased by 14% compared to 2007.

Although we cannot foretell the strength of the crisis, we are prepared to face the negative trend responsibly and Komerční pojišťovna remains confident for 2009. This optimism is based on solid positions – the first one is the fact that the trust of our clients is based on the global performance of their insurance which is competitive compared to other financial placements on the market. The second one is the capacity of Komerční pojišťovna to resist the potential worsening of the financial markets, to protect clients' investments and to give them competitive revenues. Additionally to this, KP continues to improve the quality of the offer and the quality of services to the client and to the distribution network. As an example, newly requested riders are now available to make Vital more modern and attractive.

If the activity on saving suffered in 2008, the area of risk life and non-life insurance is still on a very positive trend with double-digit growth of premiums thanks to the strong dynamism of our distributors, KB, ESSOX and MPSS, and the quality and diversity of KP's products. Risk life insurance and non-life insurance represent approximately 30% of total written premiums in 2008 which is in line with KP's diversification strategy.

KP is well equipped for future challenges.

It is clear that it is not easy to predict all the consequences of the financial crisis for the coming years and for sure we can expect some more difficulties in 2009. Nevertheless, I would like to highlight that Komerční pojišťovna is in good shape and can prepare its future development on solid foundations. The company is secure, has modern management tools and a very professional and involved staff. It can rely upon a well balanced diversification and a very secure financial portfolio which are both strong trumps to do well in a difficult environment.

I would add that insurance activity is globally displaying a positive trend in the Czech Republic and no doubt that it will appear, during and after the crisis, as being both a very secure and profitable investment solution in the mid and long term, and a good way to protect relatives against unexpected outcomes. The crisis will reveal how important it is to be prepared for unexpected events.

In this light and thanks to the very strong development and strengths of our main partners in the Group, KB, ESSOX and MPSS, KP can remain optimistic for the future and is well equipped to reach ambitious goals.



Laurent Dunet

Chairman of the Board of Directors and CEO

Zpráva představenstva

Komerční pojišťovna, člen finanční skupiny Société Générale, se zaměřuje zejména na poskytování životního pojištění a také na prodej jiných typů pojištění, která vhodně doplňují bankovní a další finanční produkty jejích partnerů. Její produkty jsou prodávány členy finanční skupiny KB, především pomocí distribuční sítě KB. Hlavním cílem Komerční pojišťovny je nabízet klientům širokou škálu pojištění a finančních nástrojů, která jim poskytne ochranu a podpoří je v plnění jejich osobních přání a cílů.

Abychom splnili tento cíl, rozhodla se KP i nadále posilovat spolupráci s KB pomocí modelu bankopojištění a obdobný model aplikovat při prodeji i v dalších sesterských společnostech ve skupině SG, stejně tak jako vyhledávat další partnery pro možnost rozvoje naší společnosti na českém trhu i mimo finanční skupinu SG.

Česká ekonomika a pojistný trh v roce 2008

Makroekonomický rámec

V průběhu roku 2008 se postupně prohlubovaly negativní vlivy makroekonomických faktorů na finanční produkty celého trhu, které vyústily ve snížení poptávky zejména po investičně orientovaných produktech bez garancí. Na druhou stranu podporovaly pojistný aspekt všech produktů. Úměrně klesajícímu tempu růstu HDP klesaly investice ekonomiky a byly omezovány výdaje domácností. Pozitivně naopak působily stále relativně nízké úrokové sazby, díky nimž se některé pojistné produkty s garantovanými sazbami začaly opět stávat zajímavou variantou uložení peněz.

Vývoj trhu pojištění v ČR

V roce 2008 si i přes celkové zpomalení české ekonomiky pojistný trh zachoval růstovou tendenci a dosáhl 5% zvýšení oproti předcházejícímu roku, a to při poměrně vyrovnaném růstu odvětví životních a neživotních pojištění.

Podíl životního pojištění na celkovém předepsaném pojistném činí stejně jako v předchozím roce přibližně 41 %. Poměr životního a neživotního pojištění je v ČR i nadále opačný než ve vyspělejších evropských zemích. I z tohoto důvodu zahájila v roce 2008 Česká asociace pojišťoven sérii osvětových pojišťovacích kampaní s důrazem na to, jak důležité je zajistit sebe a své blízké pro nečekané životní události.

V roce 2008 pokračovalo zvyšování objemů pravidelného pojistného. Došlo k růstu o 13 %, což je z hlediska dlouhodobého zabezpečení občanů naší země krok správným směrem. V tomto roce však došlo k poklesu jednorázově placeného životního pojistného, a to zejména kvůli současné ekonomické situaci, kdy klienti preferovali spíše krátkodobé spořicí instrumenty.

Na českém trhu je podíl pojistného na hrubém domácím produktu stále méně než poloviční oproti vyspělejšími zemím EU. Objemy pojistného jsou jen na desetině průměru EU, trh má tedy do budoucna významný potenciál růstu. Stejně tak očekávané změny v rámci reformy důchodového systému nebo financování zdravotnictví by měly do budoucna přinést další impulzy k podpoře současného a rozvoji budoucího růstu životního pojištění v České republice.

Report of the Board of Directors

Komerční pojišťovna, part of the Soci t  G n rale Financial Group, focuses mainly on life insurance and also on the sale of other types of insurance which suitably complement banking and other financial products of its partners. Its products are distributed via members of the KB Financial Group, especially via the distribution network of KB. The main goal of Komerční pojišťovna is to provide its clients with a broad range of insurance and financial tools which will protect them and help them fulfil their personal wishes and goals.

To achieve this goal, KP has decided to continue in strengthening cooperation with KB through the bank-insurance model and to apply a similar model to the sales of other sister companies within the SG Group, as well as to search for other partners and possibilities in order to develop our company on the Czech market even outside the SG Financial Group.

Czech economy and insurance market in 2008

Macroeconomic context

In 2008, the negative effects of macroeconomic factors on the financial products of the entire market were gradually deepening and resulted in decrease of demand for non-guaranteed investment products.

On the other hand, they supported the insurance aspect of all products. Owing to the GDP descending growth rate, the economy investments were decreasing and the expenses of households were reduced.

On the contrary, the relatively low interest rates had a positive effect and, thanks to them, certain insurance products with guaranteed rates started to be an attractive opportunity for saving.

Development of the insurance market in the Czech Republic

In 2008, in spite of the overall slowdown of the Czech economy, the insurance market maintained the growth trend and achieved an increase of 5%, compared to the previous year, and the growth of life and non-life insurance lines was quite balanced. The share of life insurance in total written premiums amounts to approximately 41%, as well as in the last year. The ratio between the life and non-life insurance in the Czech Republic continues to be the reverse of that in advanced European countries. This was also the reason why the Czech Insurance Association launched a series of educative insurance campaigns emphasizing the importance of being insured and to insure the loved ones against any unexpected life event.

In 2008, the increase in regular premium volumes continued. The growth was nearly 13% which is a step in the right direction concerning the long-term security of our fellow citizens. However, there was a decrease in single life premium this year caused mainly by the current economic situation when the clients tend to prefer short-term savings instruments.

Compared to advanced EU countries, the share of written premium in the gross domestic product is still less than half in the Czech market. The volumes of premium create only one tenth of EU average. It means that the market has a significant potential to grow in the future. Equally, the expected changes within the reform of the pension system or financing of the health system should give further impetus to support the current and to develop the future growth of life insurance in the Czech Republic.

Postavení KP na pojistném trhu

Koncem roku 2008 byla Komerční pojišťovna na 9. místě na trhu životního pojištění v České republice, což je mírný pokles oproti předchozímu roku. V této oblasti, která stále přináší Komerční pojišťovně více než 84 % pojistného, jsme dosáhli důležitého úspěchu – výrazného nárůstu pravidelného pojistného, který v posledních několika letech významně posiluje a je důležitým znakem stability portfolia každé pojišťovny. Naše pravidelně placené pojistné vzrostlo meziročně o 20 %, což je dokonce více než dvojnásobek růstu roku 2007, navíc vysoko nad průměrem celého tohoto segmentu trhu v ČR v roce 2008. Komerční pojišťovna dosáhla v uplynulých letech nárůstu předepsaného pojistného v oblasti rizikového životního pojištění, které svou podstatou přináší klientům zabezpečení sebe a svých blízkých. V oblasti rizikového životního pojištění máme tržní podíl okolo 17 % a od roku 2006 dosahujeme dvouciferných hodnot růstu. Tento fakt podporuje náš plán nadále rozvíjet spolupráci v rámci těchto produktů, které jsou vhodným zajišťovacím instrumentem k úvěrům všeho druhu. Produkce v oblasti neživotního pojištění je konstantní v porovnání s výsledky roku 2007. To souvisí především s tím, že na tento tržní segment se KP cíleně nezaměřuje, ale využívá jej jako možnosti pro vhodné doplnění bankovních či jiných finančních produktů našich klientů. Na tomto trhu i nadále KP zůstává na 13. místě. Díky produktovým novinkám a zajímavým parametrům produktu Vital Invest se podařilo lépe diverzifikovat produktové portfolio. Tento moderní a flexibilní produkt tvoří již 14 % produkce a někteří klienti převádějí své dožívající smlouvy produktu Vital právě do Vitalu Invest. Tím KP výrazně snížila závislost své produkce na jediném spořicí produktu Vitalu z 46 % v roce 2007 na 37 % v roce 2008. Z hlediska diverzifikace prodejních kanálů se zvýšily prodeje prostřednictvím jiných sítí než klíčové Komerční banky na téměř 4 %. Tento vývoj potvrzuje dobrou spolupráci se sesterskými společnostmi MPSS a ESSOX v rámci skupiny Sociétés Générale i v zahraničí.

Nejdůležitější události roku 2008 v KP

Stejně jako ostatní subjekty na finančním trhu Komerční pojišťovna v průběhu celého roku věnovala zvláštní pozornost vývoji situace celosvětové ekonomiky. Naše strategie podpory garantovaných spořicíh produktů a rizikového životního pojištění umožnila, že plánované aktivity mohly pokračovat bez zásadních změn. Nicméně jsme v rámci naší komunikace kladli větší důraz na podstatu pojištění, tedy jeho pojistnou, rizikovou složku a její důležitost právě v situacích tržních i životních nejistot. Pevně věříme, že právě v tak složité situaci, jaká na trhu nastala v roce 2008, se ukazuje, že pojistné produkty jsou jednou z věcí, které klientům mohou přinést kýžený klid a bezpečí. Rok 2008 byl pro KP ve znamení produktových úprav a neustálého zlepšování kvality servisu pro naše prodejce i klienty.

V oblasti vylepšování produktů jsme se věnovali zejména rozšiřování pojistného krytí, a to jak ve směru horizontálním – přidáváním dalších krytých životních rizik do našich produktů, tak vertikálním – zvyšováním a rozšiřováním limitů pojistného plnění u produktů již existujících. Nové produktové úpravy jsme připravili i na základě našich společných projektů pro klienty všech hlavních obchodních partnerů, tj. KB, ESSOX i MPSS.

Pro budování důvěry a dobrého jména Komerční pojišťovny nejen u klientů, obchodních partnerů a zaměstnanců jsme pokračovali v Programu kvality započatém v roce 2007.

Abychom usnadnili klientům přístup k informacím o jejich smlouvách, zavedli jsme v polovině roku 2008 novou telefonní linku Klientského servisu, na kterou se naši klienti dovolají zdarma a kde jim profesionální tým podá veškeré potřebné informace pro založení i následné fungování jejich pojištění.

V průběhu celého roku jsme zavedli několik změn zefektivňujících vnitřní chod společnosti. Jednalo se zejména o automatizaci a racionalizaci některých procesů. V rámci zdravotního underwritingu jsme výrazně snížili výměnu papírových dokumentů ve prospěch elektronické formy. Tato opatření nejen umožnila snížit náklady našich aktivit, ale také každodenně pomáhají dodržovat parametry garantovaného servisu, který využívají naši obchodní partneři i klienti, aby si vždy mohli být jisti, že dostanou očekávanou službu v tom nejlepším čase a kvalitě.

V rámci společenské zodpovědnosti na všech úrovních firmy jsme se zapojili do prospěšných aktivit, které jsou důležité nejen pro naši finanční skupinu, ale i pro každého z nás a naše životní prostředí. Pevně věříme, že provádění veškerých našich činností s respektem vůči omezeným zdrojům by mělo být přirozenou součástí naší práce, a proto jsme se zapojili do projektu Zelená firma. Zavedli jsme opatření, která omezují plýtvání kancelářským materiálem.

Ke konci roku 2008 jsme měli ve svém portfoliu již téměř 1,8 milionu smluv, což představuje nárůst o 11 % oproti minulému roku. Toto číslo je pro nás velkým závazkem také do příštích let, kdy chceme nadále poskytovat kvalitní a profesionální pojistné služby všem našim klientům i obchodním partnerům.

KP's position in the insurance market

At the end of 2008 Komerční pojišťovna controlled the 9th largest share of the life insurance market in the Czech Republic which is a slight decrease compared to last year. In this field that still brings more than 84% of premium to Komerční pojišťovna, we achieved an important success – a significant increase in the regular premium which has been getting significantly stronger and is an important sign of portfolio stability for each insurance company. Our regular premium increased year-on-year by 20% which is even more than the twofold growth of 2007 and of this entire market in the Czech Republic in 2008.

In past years, Komerční pojišťovna achieved an increase in the written premium in risk life insurance. The purpose of this insurance is to secure the clients and their family members in case of any unexpected life events. Our market share in risk life insurance is approximately 17% and, since 2006, we have been achieving two-digit growth figures. This fact supports our plan to continue in developing cooperation in these products which are suitable insurance instruments to any kind of loan.

The production in non-life insurance is steady with last year's results. It is mainly related to the fact that KP does not focus purposefully on this market segment but utilizes the possibilities for suitable addition of banking or other financial products for our clients.

On this market KP remains in 13th place.

Thanks to new products and interesting parameters of Vital Invest KP succeeded in better diversification of the product portfolio. This modern and flexible product already creates 14% of KP's production and some clients transfer their maturing Vital contracts to Vital Invest. By this KP significantly lowered dependence of the production on one savings product – Vital from 46% last year to 37% in 2008. Regarding the diversification of KP's distribution channels, the sales via networks other than through the key partner Komerční banka increased to nearly 4%. This development confirms good cooperation with the sister companies MPSS and ESSOX within the Société Générale Group, even abroad.

The most important events in KP in 2008

As well as other entities on the financial market, Komerční pojišťovna paid particular attention to the situation of the worldwide economy during the whole year. Our strategy of supporting guaranteed savings products and risk life insurance enabled us to continue in planned activities without making radical changes. Nevertheless, in our communication we were putting emphasis on the essence of insurance, i.e. on its insurance aspect, risk aspect and its importance especially if market or life insecurity arises. We believe that in such a complicated situation, as it occurred on the market in 2008, it becomes apparent that insurance products may help to bring the desired peace and safety for the clients. The year 2008 meant for KP product changes and continuous improving of service quality for our sellers and clients.

Concerning the improvements of products, we concentrated mainly on the expansion of insurance coverage in a horizontal direction – addition of other covered life risks to our products – as well as in a vertical direction – increasing and extending of insurance indemnity limits for existing products. On the basis of our joint projects for clients of all main business partners, i.e. KB, ESSOX and MPSS, we prepared new modifications of products.

In order to build trust and the good name of KP for our clients, business partners and employees we proceeded in the Quality Programme launched in 2007.

To facilitate clients' access to information on their contracts we opened, in the middle of 2008, a new Client Service phone line which the clients can call for free and the team of professionals will provide them with all necessary information for the establishment and functioning of their insurance.

During the year we implemented several changes increasing the efficiency of the internal operation of the company. It concerned mainly the automation and rationalisation of certain processes. In the medical underwriting we reduced, in a significant way, the exchange of paper documents in favour of their electronic form. These activities not only enabled us to reduce the costs of our activities, but they also help us every day to follow the parameters of our guaranteed service. The guaranteed service is used by both our business partners and clients so they can always be sure to obtain the expected service in the best possible time and of the best possible quality.

Concerning social responsibility on all company levels, we became involved in useful activities which are important not only for our financial group but also for each of us and our environment. We strongly believe that carrying out all our activities with respect towards limited sources should be a natural part of our work. Therefore we got engaged in the project "Green company". We implemented measures that restrict wasting of office supplies.

At the end of 2008 our portfolio contained nearly 1.8 million contracts which represent an 11% increase compared to last year. This number means a big commitment for us in the years to come when we would like to continue in providing high-quality and professional insurance services to all our clients and business partners.

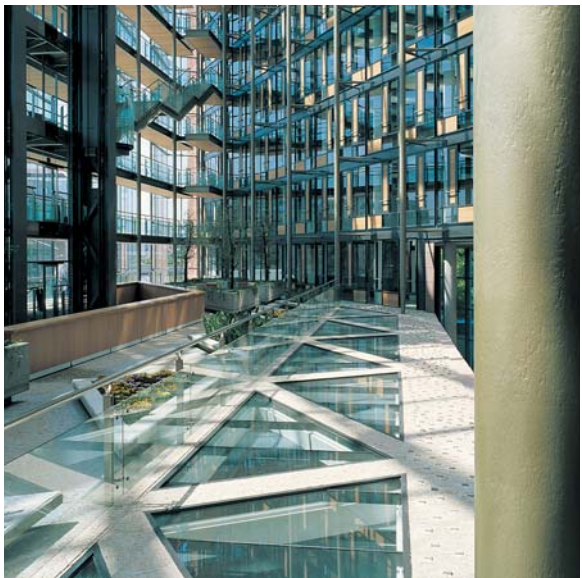

Pravidelně placené pojistné KP vzrostlo meziročně o 20 %, což je více než dvojnásobek růstu roku 2007, navíc vysoko nad průměrem trhu v ČR v roce 2008.



Vital Invest, moderní a flexibilní investiční životní pojištění, tvoří již 14 % produkce KP. Někteří klienti převádějí své prostředky z dožívajících smluv produktu Vital právě do produktu Vital Invest.

spolehlivost

KP's product portfolio

New products in 2008

Komerční pojišťovna continued to focus on extending its life insurance offer mainly at KB branches and also introduced to the market several risk-oriented products in sister companies ESSOX and MPSS.

In sales via the KB network we concentrated especially on the improvement of the modern investment insurance product Vital Invest and insurance within KB's loan and card products.

In the first part of the year we enhanced Vital Invest for our existing and new clients by two other innovations enabling the clients to work more flexibly with their insurance contract in accordance with their needs. Clients can now exploit the improved structure of administration costs the decreasing amount of which allows the owners of Vital Invest to increase the value of their finances more effectively and according to the actual sum of invested money.

The second innovation was extended coverage of accident rider. Now it is possible to arrange the rider up to the amount of CZK 1,000,000 for a very advantageous price.

Also the existing clients of our product Vital can newly get insured against an accident since the middle of last year.

The clients, who have been transferring their maturing Vital contracts to this more modern and flexible product, confirm that the offer of Vital Invest is interesting. The success rate of offered products is also verified by the fact that nearly 60% of the financial means of clients whose insurance contracts mature decide to extend it or to take up a new insurance product in KP.

During the year we also augmented the insurance indemnity limits in the insurance of the ability to repay provided to the holders of KB credit cards. Apart from this offer, we were, during the whole year 2008, working on the modification of the travel insurance to KB payment cards which came into operation at the beginning of 2009. This product will serve as an above-standard bonus providing KB's clients for free with an extensive insurance protection for travels which also applies to their family members.

Like nearly every year, also this year before the summer season we were engaged in promoting our seasonal product – travel insurance.

This time we – in collaboration with Komerční banka – prepared major discounts for clients who obtained the KB consumer loan and, at the same time, took up the travel insurance with Komerční pojišťovna during May and June. This special offer met with success and enabled the clients to travel without worries.

Concerning the activities for our sister companies in the Société Générale Group, we significantly extended the offer of insurance in ESSOX. First of all, we placed the insurance for T-mobile bonus credit card holders on the market. This card is very popular among clients and thanks to the insurance of the ability to repay it is also very safe. Another product added to the offer of insurance provided by the company ESSOX is the so-called "Senior Option". This product allows insuring the repayment ability of the ESSOX credit card holders up to the age

of 76 years. From the middle of the year, clients of ESSOX fair loan have a possibility to insure themselves against the inability to repay.

All MPSS's clients, who arrange the insurance of repayment ability to their building society accounts, are automatically insured against the loss of job from July 2008. In view of the actual financial situation, this new risk insurance is very popular in the world.

1. Investment and capital life insurance – Vital product family

Vital Invest – investment life insurance

This is a modern and flexible product which protects not only its owner but brings also an innovative guarantee of return of the investment in case of death of the client. This guarantee ensures to the client's loved ones the return of invested funds in case of any significant market swings which we could have witnessed in the past years. In Vital Invest we also offer a fund with guaranteed appreciation the yield of which reached to 3.4% in 2008.

Vital – savings life insurance

A long-term, fully flexible savings product with low initial costs offering to clients an attractive and steady appreciation and the possibility of free extraordinary withdrawals in the case of necessity. Except for that and compared to purely savings products we also offer a payout in the case of death increased by up to 15%.

Program Vital – life insurance with an employer's contribution

Capital life insurance for employees includes 2 products – purely savings product and a combined option. It depends on each employer what group of employees and by what amount he wants to motivate them and increase their loyalty to the company. Administration of the products is easy for employers and they can use the possibility to make the policy directly in their company.

Vital Premium – savings life insurance for VIP clients

For our most important clients we offer a very flexible savings product with an attractive guaranteed appreciation. In 2008, the appreciation of clients' financial means was 3.5%.

Vital Grant – capital life insurance in the case of death, death due to an accident, full disability or maturity of the policy

This classic product offers to clients the certainty of a sum insured both for the case of maturity as well as for full disability and death. The insurance indemnity is doubled in the case of death due to an accident.

2. Risk-oriented insurance products

Risk life insurance to mortgages and loans

The client can decide which of the 4 main life risks he or she wants to be insured against. In the case of death, disability, work disability or loss of job KP pays for the client's the instalments of the mortgage, in some cases even the entire balance of the loan.

Produktové portfolio KP

Produktové novinky roku 2008

Komerční pojišťovna se i nadále soustředila na rozšíření nabídky životního pojištění zejména na pobočkách KB a dále uvedla na trh několik rizikově orientovaných produktů v sesterských společnostech ESSOX a MPSS.

V prodeji přes síť Komerční banky jsme se zaměřili především na vylepšení moderního produktu investičního pojištění Vital Invest a pojištění v rámci úvěrových produktů a platebních karet KB. Vital Invest jsme pro naše stávající i nové klienty v první části roku obohatili o další dvě novinky, a umožnili jim tak ještě flexibilněji pracovat se svou pojistnou smlouvou dle svých potřeb. Klienti mohou nyní využít vylepšenou strukturu správních nákladů, jejichž klesající výše umožňuje majitelům Vitalu Invest mnohem efektivněji zhodnocovat své finance podle konkrétní výše vložených prostředků.

Druhou novinkou pak bylo rozšířené krytí úrazového přípojištění, které si lze nyní sjednat až na 1 milion korun za velmi výhodnou cenu. Zajistit se proti úrazu mohou nově od poloviny roku 2008 i stávající klienti našeho produktu Vital.

To, že je nabídka Vitalu Invest zajímavá, potvrzují i klienti, kteří si stále častěji své dožívající smlouvy Vital převádějí na tento modernější a flexibilnější produkt. Úspěšnost nabízených produktů také potvrzuje fakt, že téměř 60 % klientů, kterým dožije pojistná smlouva, se rozhodne si ji prodloužit či sjednat nový pojistný produkt v Komerční pojišťovně.

Během roku jsme také navýšili limity pojistného plnění v rámci pojištění schopnosti splácet pro držitele kreditních karet KB. Vedle této nabídky jsme celý rok 2008 pracovali na úpravách cestovního pojištění k platebním kartám KB, které vstoupily v platnost počátkem roku 2009. Tento produkt tak přinese klientům KB jako nadstandardní bonus zdarma rozsáhlé pojistné krytí při cestování nejen pro ně, ale i jejich rodinné příslušníky.

Jako téměř každý rok jsme se i letos před letní sezonou věnovali podpoře sezonního produktu cestovního pojištění. Tentokrát jsme ve spolupráci s Komerční bankou připravili výrazné slevy pro klienty, kteří si během května a června vzali u KB spotřebitelský úvěr a zároveň uzavřeli cestovní pojištění u Komerční pojišťovny. Tato akce se setkala u klientů s úspěchem a umožnila jim cestovat bez starostí.

V rámci aktivit pro naše sesterské společnosti skupiny Sociétés Générale jsme významně rozšířili nabídku pojištění společnosti ESSOX. V první řadě jsme uvedli na trh pojištění pro držitele kreditních karet T-Mobile Bonus. Tato karta je mezi zákazníky velmi oblíbená a díky pojištění schopnosti splácet i velmi bezpečná. Dalším produktem, o který jsme rozšířili nabídku pojištění nabízených společností ESSOX, je tzv. Senior option. Tato varianta umožňuje pojištění platební schopnosti pro držitele kreditních karet společnosti ESSOX až do věku 76 let.

Od poloviny roku mají také zákazníci Férové půjčky od společnosti ESSOX možnost pojistit se pro případ neschopnosti splácet.

Všichni klienti společnosti MPSS, kteří si ke svému stavebnímu spoření sjednají pojištění schopnosti splácet, jsou od července 2008 automaticky pojištěni i pro případ ztráty zaměstnání. Toto nové riziko je, i s ohledem na současnou finanční situaci, ve světě velmi vyhledávané.

1. Investiční a kapitálové životní pojištění – produkty rodiny Vital

Vital Invest – investiční životní pojištění

Moderní a flexibilní produkt, který ochrání nejen své majitele, ale přináší i inovativní záruku návratu investice v případě úmrtí klienta. Tato záruka garantuje klientovým blízkým návrat vložených peněz i v případě významných tržních výkyvů, kterých jsme byli v minulých letech svědky. V rámci Vitalu Invest nabízíme také fond s garantovaným zhodnocením, jehož výnos v roce 2008 dosáhl 3,4 %.

Vital – spořicí životní pojištění

Dlouhodobý, maximálně flexibilní spořicí produkt s nízkými vstupními náklady, který nabízí klientům zajímavé konstantní zhodnocení a možnost mimořádných výběrů bez sankcí v případě nutnosti. Navíc oproti čistě spořicímu produktům nabízíme i navýšenou výplatu v případě úmrtí až o 15 %.

Program Vital – životní pojištění s příspěvkem zaměstnavatele

Kapitálové životní pojištění pro zaměstnance nabízí dva produkty – čistě spořicí a smíšenou variantu pojištění. Záleží na každém zaměstnavateli, jakou skupinu zaměstnanců a jakou částkou chce motivovat, a zvýšit tak jejich loajalitu ke společnosti. Administrace produktu pro zaměstnavatele je snadná, lze využít možnosti sjednání smluv přímo v podniku.

Vital Premium – spořicí životní pojištění pro VIP klienty

Pro naše nejdůležitější klienty nabízíme velmi flexibilní spořicí produkt se zajímavým garantovaným zhodnocením. Zhodnocení prostředků klientů pro rok 2008 činilo 3,5 %.

Vital Grant – kapitálové životní pojištění pro případ smrti, smrti následkem úrazu, plné invalidity nebo dožití

Tento klasický produkt nabízí klientům jistotu pojistné částky jak pro případ dožití, tak plné invalidity a úmrtí. V případě smrti následkem úrazu je pak pojistné plnění zdvojnásobeno.

2. Rizikově orientované pojistné produkty

Rizikové životní pojištění k hypotékám a úvěrům (RŽP)

Klient se může rozhodnout, na jaká ze čtyř hlavních životních rizik chce být pojištěn. V případě úmrtí, invalidity, pracovní neschopnosti či ztráty zaměstnání hradí KP za klienta splátky jeho hypotéky, v některých případech i celý zůstatek úvěru.



Our regular premium increased year-on-year by 20% which is more than the twofold growth of 2007 and of this entire market in the Czech Republic in 2008.



reliability

Vital Invest, modern and flexible investment life insurance, creates 14% of KP's production and some clients transfer their maturing Vital contracts to Vital Invest.



Pojištění neschopnosti splácet úvěr či leasing

U některých finančních produktů je toto pojištění obsaženo automaticky jako benefit pro klienta od poskytovatele finanční služby; u některých si klient sám volí, na jaká ze čtyř hlavních životních rizik chce být pojištěn. V případě úmrtí, invalidity, pracovní neschopnosti či ztráty zaměstnání hradí KP za klienta splátky jeho úvěru, v některých případech i celý zůstatek úvěru.

Merlin a Vega – pojištění proti ztrátě a zneužití platební či kreditní karty

Každá karta může být dnes plně bezpečná, pokud je pojištěna. Za velmi výhodnou cenu je pojištěno nejen zneužití karty samotné a poplatky na stoplistaci, ale také náklady související se ztrátou klíčů či osobních dokladů, případně i zneužití mobilního telefonu. Klient neplatí žádnou spoluúčast. Produkt Merlin byl oceněn v minulých letech jako jeden z nejlepších finančních produktů v oblasti platebních karet v soutěži Zlatá koruna.



Profi Merlin – pojištění proti ztrátě a zneužití platební či kreditní karty pro podnikatele

Novější verze oblíbeného Merlinu, zaměřená na segment podnikatelů a firem. Za velmi výhodnou cenu je pojištěno zneužití karty, stoplistací poplatky a také např. podnikatelské tržby, které byly odcizeny cestou na pobočky KB, či odcizená hotovost vybraná z bankomatu. Klient neplatí žádnou spoluúčast.

Patron – úrazové pojištění

Patron zajistí v případě smrti úrazem klientovy blízké a po dobu jednoho roku jim nahradí jeho pravidelné příjmy. V případě úmrtí následkem úrazu poskytne pozůstalým okamžité plnění na nejnutnější výdaje v této složité životní situaci, které obdrží do 48 hodin od doložení všech dokladů, a dále pak po dobu jednoho roku měsíční náhrady příjmů zemřelého. Toto pojištění je poskytováno bez zdravotního dotazníku.

Profi Patron – úrazové pojištění pro podnikatele

Po dobré zkušenosti klientů s Patronem byla na trh uvedena tato verze produktu zejména pro podnikatele, kteří mohou volit ze dvou variant plnění podle výše svých příjmů. Rodině podnikatele je vyplacena vždy polovina peněz připsaných na jeho podnikatelský účet v průběhu roku.

Cestovní pojištění

Kryjeme plný rozsah rizik – léčebné výlohy, ztrátu zavazadel, úraz a odpovědnost za škodu. Prostě vše podstatné, co může klienta při cestách do zahraničí potkat. Díky platební kartě KB má každý klient i jeho rodinní příslušníci zajištěn bezproblémový pobyt na své dovolené.

Komentář k finančním výsledkům

Hospodářský výsledek

Hospodářský výsledek Komerční pojišťovny podle českých účetních standardů za rok 2008 je -65,7 milionu Kč. Ztráta je způsobena nepříznivou situací na finančních trzích v důsledku celosvětové finanční krize. Výsledek podle Mezinárodních účetních standardů IFRS, využívaný pro účely konsolidace s KB, za rok 2008 je 25 milionů Kč.

Hrubé předepsané pojistné

Objem předepsaného pojistného v roce 2008 činí 2 030 milionů Kč. Oproti roku 2007 jsme zaznamenali 8% pokles, způsobený především poklesem prodejů spořicími životními pojištění.

Pozitivním znakem oblasti životního pojištění je nárůst pravidelně placeného pojistného životního pojištění, které zaznamenalo 20% meziroční růst.

Struktura hrubého předepsaného pojistného se oproti roku 2007 výrazně změnila. Velmi dobře se vyvíjelo portfolio rizikového životního pojištění, které oproti roku 2007 vzroslo o 27 %. Podíl tohoto portfolia vzrostl z 10 % v roce 2007 na 14 % v roce 2008 na celkovém předepsaném pojistném. Tuto změnu vítáme, jelikož se nám daří snižovat naši závislost na spořicími produktem Vital, jehož podíl na celkovém pojistném v roce 2007 tvořil 75 % a v roce 2008 poklesl na 70 %.

Struktura hrubého předepsaného pojistného

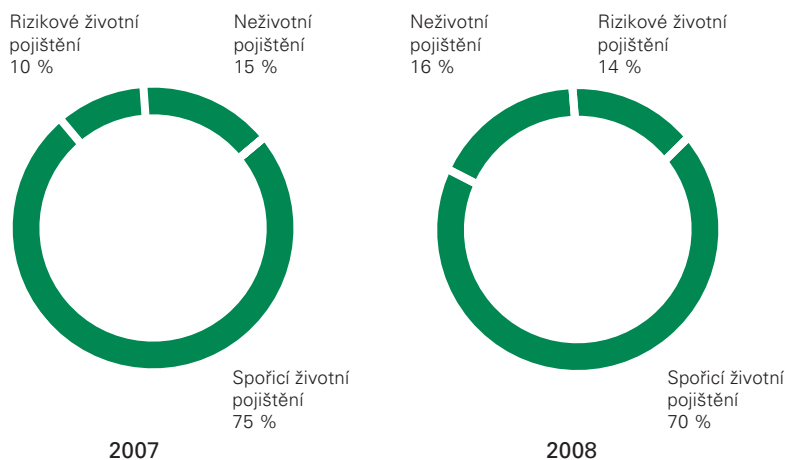

Vlastní kapitál

Vlastní kapitál v roce 2008 činí 1 048 milionů Kč, což je oproti předchozímu roku 8% nárůst. Celková bilanční suma zůstala téměř na stejné úrovni jako v roce 2007. V roce 2008 činí bilanční suma 11,9 miliardy Kč oproti minulému roku, kdy byla její výše 12,1 miliardy Kč.

Insurance of the ability to repay the loan or leasing

This insurance is included in certain financial products as a sort of client's benefit from the financial service provider; in some products the client chooses which of the 4 main life risks he or she wants to be insured against. In the case of death, disability, work disability or loss of job KP pays for the client's the instalments of loan, in some cases even the entire balance of the loan.

Merlin a Vega – insurance against the loss and misuse of the payment or credit card

Today, each card can be fully safe if it is insured. Not only the insurance against the misuse of the card itself and stop-listing fees, but also the costs related to the loss of keys or personal identification documents, eventually the misuse of the mobile phone may be obtained at a very favourable price. The client does not bear any loss participation.

In past years, the product Merlin was awarded in the competition the Golden Crown as one of the best financial products in the field of payment cards.



Profi Merlin – insurance against the loss and misuse of payment or credit card for entrepreneurs

A newer version of the popular Merlin focused on the sector of entrepreneurs and companies. At a very favourable price the client can be protected against the misuse of the card or the payment of stop-listing fees, and also it also applies to the case when the entrepreneur's takings were stolen on the way to a KB branch or when the cash withdrawn from an ATM was stolen. The client does not bear any loss participation.

Patron – accident insurance

In the case of death Patron secures the client's loved ones and compensates them the regular income for the period of one year. In the case of death due to an accident, Patron provides the bereaved with an immediate indemnity to cover the necessary expenses in this difficult life situation. They will receive the indemnity within 48 hours after the submission of all documents. The compensation of the dead person's monthly income is provided for the period of one year and this insurance may be arranged without the medical questionnaire.

Profi Patron – accident insurance for entrepreneurs

After the good experience of clients with Patron, we placed this version of the product on the market. It is aimed mainly at entrepreneurs who may choose from two options of indemnity, according to his or her income. If an insured event occurs, the half of the amount credited to the entrepreneur's business account during the year is always paid out to the entrepreneur's family.

Travel insurance

This insurance covers a full range of risks – medical expenses, luggage loss, accident and liability for damage – every substantial event which may occur to the client when travelling abroad. Thanks to the KB payment card, every client and his or her loved ones are ensured with a trouble-free stay during their holidays.

Comments on the financial result

Operating results

In 2008, according to Czech Accounting Standards, the operating results of Komerční pojišťovna was a loss in the amount of CZK (65.7) million. The loss was caused by an unfavourable situation on financial markets as a consequence of the worldwide financial crisis. For the year 2008, the operating results according to the International Financial Reporting Standards (IFRS) used for consolidation purposes with KB amounted to CZK 25 million.

Gross written premium

In 2008, the volume of written premium amounted to CZK 2,030 million. Compared to 2007, there was an 8% decrease incurred mainly by decline in sales of savings life insurance.

A positive sign in life insurance is the increase in regularly paid life insurance premium with 20% year-on-year growth.

Compared to 2007, the structure of written premiums changed in a significant way. The portfolio of risk life insurance was developing very well and increased by 27% when compared with the year 2007. The share of this portfolio augmented in the total written premium from 10% in 2007 to 14% in 2008. We welcome this change because KP succeed in reducing its dependence on the savings product Vital, the share of which in the total written premium was 75% in 2007 and it decreased to 70% in 2008.

Structure of gross written premium

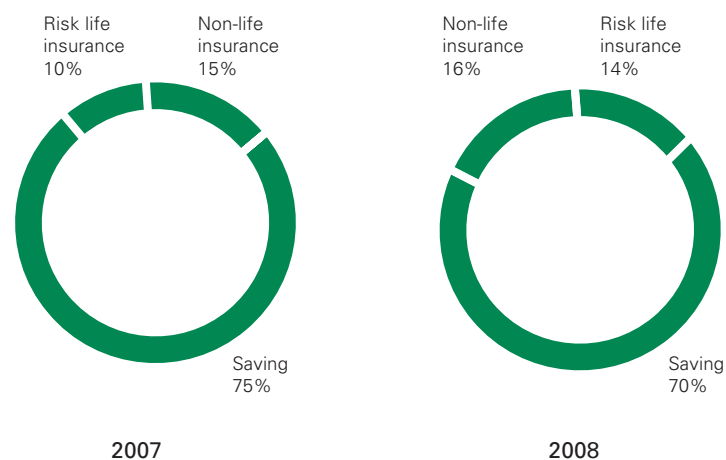

Equity

In 2008, the equity amounted to CZK 1,048 million, which is a 8% increase compared to the previous year. The total balance sum remained on almost the same level as in 2007. In 2008, the balance sum created CZK 11.9 billion compared to the last year when it reached the amount of CZK 12.1 billion.

Lidské zdroje

Počet zaměstnanců byl na konci roku 2008 (146) téměř stejný jako v daném období předchozího roku (147). Průměrný stav zůstal stabilní, což je výsledkem důrazu na produktivitu práce.

S cílem lépe se prosadit v náročném prostředí trhu práce Komerční pojišťovna otevřela na svých webových stránkách sekci „Kariéra“. Informace o volných pozicích je také automaticky odesílána na kariérní internetové stránky Komerční banky, které mají vysokou návštěvnost, a Komerční pojišťovna má takto možnost oslovit širší publikum uchazečů o zaměstnání. Komerční pojišťovna dále vytvořila program pro doporučování vhodných kandidátů zaměstnanci, který byl spuštěn v lednu 2009 a jehož úkolem je pomoci najít vhodné uchazeče. Oblast nábory nových zaměstnanců vykazuje i nadále dobré výsledky, nejen co se týče doby jejich nástupu, ale také nákladovosti a efektivity výběrových procesů.

Fluktuace zaměstnanců se v roce 2008 výrazně snížila. Zcela jistě k tomu přispěla skutečnost, že na všech úrovních řízení v Komerční pojišťovně byla věnována lidským zdrojům větší pozornost. Například společnost provedla po třech letech ucelený průzkum spokojenosti zaměstnanců, s jehož výsledky dále pracovala v pracovních skupinách, tzv. Focus group, a při brainstormingových seminářích. Intenzivně jsme pracovali na identifikaci zlepšení procesů ve všech oblastech. Výsledkem tohoto úsilí byl akční plán s 16 body, jenž byl představen na podzim. Hodnota celkového odměňování zaměstnanců se zvýšila díky dalšímu rozvoji firemních benefitů. Komerční pojišťovna rozšířila program životního pojištění Spektrum na všechny české subjekty skupiny SG a svým vlastním zaměstnancům na program přispívá. Zaměstnancům finanční skupiny v ČR jsme také předložili zvláštní nabídku na produkt Vital Invest. Kromě toho KB představila všem zaměstnancům finanční skupiny v ČR řadu zvýhodněných nabídek zboží a služeb od externích společností. Změna poskytovatele mobilních služeb pro Komerční pojišťovnu přinesla zaměstnancům a jejich rodinným příslušníkům možnost získat zvýhodněné balíčky telekomunikačních služeb. Dalším pokrokem v dané oblasti se staly tzv. sick days, což jsou dny placeného volna pro zotavení z nemoci, kdy zaměstnanci dostávají plnou náhradu mzdy na rozdíl od omezených dávek nemocenské poskytované státem (státní dávky v dočasné pracovní neschopnosti byly v lednu 2008 zrušeny a poté opětovně zavedeny). Zaměstnanec si může vybrat maximálně 2 „sick days“ za sebou a za ně mu přísluší uvedená náhrada mzdy. Toto nové opatření mělo pozitivní dopad i na společnost, neboť vedlo ke značnému snížení počtu dlouhodobějších absencí za účelem léčby lehkých onemocnění na základě neschopenky od lékaře.

V oblasti školení a rozvoje zaměstnanců i nadále zajišťujeme širokou nabídku otevřených a zakázkových kurzů. Změny v koncepci jazykových kurzů umožnily uspořít velký počet pracovních dní a také zeštíhlit investice do této oblasti.

Interní procesy

V polovině roku 2008 bylo rozšířeno používání provozního systému AIA pro správu pojistných smluv o nově sjednané pojistné smlouvy spořicího pojištění Vital s nabídkou nových připojištění. Vedle investičního produktu Vital Invest se jedná již o druhý produkt spravovaný v tomto systému implementovaném na sklonku roku 2006. Zbývající portfolio Vitalu by mělo být migrováno do AIA v roce 2009.

V rámci programu kvality bylo v průběhu roku 2008 implementováno několik inovativních akčních plánů, které měly významný efekt na snižování externích a interních nákladů a současně podstatným způsobem zvýšily komfort pro klienty i interní uživatele. Jednalo se především o kvalitativní změny v oblasti správy pojistných smluv, zdravotního oceňování a likvidace pojistných událostí. Pro některé inovační projekty začala společnost využívat metodologii 6Sigma. V polovině roku byl v souvislosti s Programem kvality zaveden do produkce document management system (DMS), který představuje významnou podporu pro monitoring procesů v back office Komerční pojišťovny.

V roce 2008 byly průběžně plněny základní kvalitativní indikátory stanovené v roce 2007 na bázi tzv. garantovaného servisu. Garantovaný servis představuje maximální garantovanou dobu zpracování pro jednotlivé provozní aktivity společnosti.

Vedle již fungující spolupráce s KB v oblasti kvality Komerční pojišťovna úspěšně započala spolupráci se sesterskou společností Modrá pyramida v rámci finanční skupiny Komerční banky.

V oblasti provozu se v průběhu roku dařilo úspěšně zvládat zpracování vysokých objemů prvních dožívajících pojistných smluv Vital buď jejich prolongací, či vypořádáním.

S cílem zvýšit komfort klientů byla v červnu 2008 zprovozněna bezplatná telefonní linka, kterou ke konci roku využívalo více než 70 % klientů Komerční pojišťovny.

V rámci konsolidace prostředí IT infrastruktury byla provedena migrace tří klíčových provozních systémů na nový hardware. Touto migrací byl zakončen dvouletý proces konsolidace IT architektury s cílem zajistit moderní prostředí s vysokou dostupností provozovaných systémů.

Human resources

The headcount at the end of 2008 (146) was almost identical to the same point in the previous year (147) and the average headcount remained stable, demonstrating an emphasis on productivity.

To aid recruitment efforts in a tough job market KP developed its own career pages on its website and automatically posted open positions to the KB career web pages, allowing KP to tap into greater exposure to job seekers provided by the significantly greater traffic. Also, KP developed an employee candidate referral programme to be implemented from January 2009 to help locate promising candidates. KP recruitment figures remained healthy both in terms of length of time of delivery of new employees and costs, and also in efficiency of channels.

Employee turnover was significantly lower in 2008 particularly in the area of unforced turnover which can be attributed to a greater focus on KP's human resources throughout all levels of management. For instance, KP ran its first comprehensive employee motivation survey for 3 years and using focus groups and brainstorming workshops paid very great attention to the results. Much intense work was done on finding enhancements in all the areas, resulting in a 16-point action plan being produced in the autumn.

The employees' total compensation package was enhanced by the continued development of benefits. KP extended its Spektrum life insurance programme to all Czech SG group entities, including an employer contribution to its own staff, as well as releasing a special edition of Vital Invest to all Czech SG group employees. A number of special employee discounts on goods and services from external subjects were also introduced by KB for all SG group employees and a change in the KP mobile provider gave employees and family members access to discounted telecommunications packages. Further developments in this field saw KP introduce paid sick days to its employees allowing them to receive full pay for up to 2 days as opposed to the capped state sickness benefit which had been cancelled in January 2008 and then reinstated. This new agreement benefited employees but was also positive for the company as it led to a significant reduction in the number of longer, doctor-authorised absences due to minor illness.

The area of training and development continues to be supported with a wide range of open as well as in-house courses being prepared for staff. Changes in the concept of language training led to a large number of man days being saved as well as streamlining investments in this area.

Internal processes

The usage of the operational system AIA for policies administration was extended in the middle of the year 2008 by newly concluded insurance policies of Vital savings insurance with the offer of new riders. This is the second product administered by this system, the first being Vital Invest, which was implemented towards the end of 2006. The remaining portfolio of Vital should be imported into AIA in 2009. Within the quality programme, several innovative action plans, which significantly affected the reduction of external and internal costs and, at the same time, substantially improved the comfort for clients and internal users, were implemented in the course of 2008. It mainly concerned the qualitative changes in the field of policies management, medical underwriting and claims handling. The company started to use 6Sigma methodology for some innovative projects. In the middle of the year, the Document Management System (DMS), which brings important support to processes monitoring in the back office of Komerční pojišťovna.

In 2008 the basic qualitative indicators defined in 2007 on the basis of so-called "Guaranteed Service" were fulfilled step by step.

The Guaranteed Service represents the maximum guaranteed period of processing for individual operational activities of the company. Apart from the already functional cooperation with KB in the field of quality, Komerční pojišťovna commenced, within the financial group of Komerční banka, a successful collaboration with the sister company Modrá pyramida.

Concerning the operations area we succeeded during the year in processing large volumes of first maturing Vital insurance policies via their extension or settlement.

In order to increase the comfort of clients, the free phone line was launched in June 2008 and, at the end of the year, it was used by more than 70% of clients of Komerční pojišťovna.

Within the consolidation of the IT infrastructure environment, the migration of three key operational systems to new hardware was carried out. The two-year process of IT architecture consolidation was finalized by this migration in order to ensure a modern environment with high accessibility of used systems.



Philippe Carlier Laurent Dunet Šárka Šindlerová Stéphane Corbet Zdeněk Zavadil

Vrcholové orgány

Představenstvo

Laurent Dunet

předseda představenstva a ředitel společnosti

Narozen 2. března 1968 ve Francii, bydliště Praha, státní občanství francouzské, zvolen s účinností od 19. září 2008. Členem představenstva Komerční pojišťovny je od 1. září 2008. Dříve pracoval ve společnosti SOGECAP. Je absolventem Vysoké školy ekonomické v Pau, kde završil svá postgraduální studia magisterskou zkouškou z oboru finance a účetnictví.

Ing. Zdeněk Zavadil

člen představenstva a ředitel Úseku klientský servis a provoz

Narozen 22. dubna 1969, bydliště Praha, zvolen s účinností od 10. května 2001. Od roku 1993 působil ve finančnictví v různých manažerských pozicích. Je absolventem Vysoké školy ekonomické v Praze, Fakulty podnikohospodářské.

Stéphane Corbet

člen představenstva a ředitel Úseku vývoj a marketing

Narozen 11. září 1969 ve Francii, bydliště Praha, státní občanství francouzské, zvolen s účinností od 1. září 2003. Zastával různé aktuárské pozice, naposledy ve společnosti SOGECAP, předtím ve společnosti A.G.F. (člen skupiny Allianz). Je absolventem Statistického institutu při pařížské univerzitě a členem francouzského institutu pojištných matematiků.

Ing. Šárka Šindlerová

členka představenstva a ředitelka Úseku ekonomického

Narozena 11. ledna 1973, bydliště Praha, zvolena s účinností od 1. července 2007. Od roku 1996 se pohybuje ve finančním světě, působila ve společnostech Deloitte a ING. Do Komerční pojišťovny nastoupila v listopadu 2002 na pozici ředitelky ekonomického úseku. Je absolventkou Slezské univerzity v oboru ekonomie.

Philippe Carlier

člen představenstva a ředitel Úseku řízení projektů a informačních systémů

Narozen 3. prosince 1971 ve Francii, bydliště Praha, státní občanství francouzské, zvolen s účinností od 17. prosince 2007. Působil na různých pozicích v oblasti IT poradenství a v manažerských funkcích v pojištném sektoru, naposledy ve společnosti Aegon. Je absolventem Národního polytechnického institutu v Grenoblu, kde studoval výpočetní techniku a aplikovanou matematiku. Do KP nastoupil v září 2007 na pozici ředitele Úseku řízení projektů a informačních systémů.

Statutory Bodies

Board of Directors

Laurent Dunet

Chairman of the Board of Directors and CEO

Born 2 March 1968 in France, resident of Prague, French citizen, elected on 19 September 2008. From 1 September 2008 he held the position of Member of the Board of Directors of Komerční pojišťovna. He was previously employed with SOGECAP. He is a graduate from the Business School in Pau and he completed his studies by a Master of Finance and Accounting post-graduate course.

Zdeněk Zavadil

Member of the Board of Directors and Head of Client Service and Operations Section

Born 22 April 1969, resident of Prague, election effective from 10 May 2001. He has worked in the financial sector holding various managerial positions since 1993. He is a graduate from the University of Economics in Prague, Faculty of Business Administration.

Stéphane Corbet

Member of the Board of Directors and Head of Development and Marketing Section

Born 11 September 1969 in France, resident of Prague, French citizen, elected on 1 September 2003. He held various actuarial positions, most recently at SOGECAP, before that at A.G.F. (Allianz Group member). He is a graduate of Institut of Statistics of Paris University and member of the French Institute of Actuaries.

Šárka Šindlerová

Member of the Board of Directors and Head of Financial Section

Born 11 January 1973, resident of Prague, elected on 1 July 2007. Since 1996 she has worked in the financial sector, at Deloitte and ING. In November 2002 she came to Komerční pojišťovna and became the Head of the financial section. She is a graduate of Silesian University, School of Economics.

Philippe Carlier

Member of the Board of Directors and Head of Project and Information System Management Section

Born 3 December 1971 in France, resident of Prague, French citizen, elected on 17 December 2007. He held various position in the IT consulting sector and management in the insurance sector, most recently in Aegon. He is a graduate of the National Polytechnic School in Grenoble of IT and applied mathematics. In September 2007 he came to KP and has held the position of the head of the project and information system management section.

Dozorčí rada

Alain Antoine Jean Minette de Saint-Martin

předseda dozorčí rady

Narozen 1. května 1946 ve Francii, bydliště Boulogne Billancourt, Francie, státní občanství francouzské, zvolen s účinností od 4. března 2006. Po absolvování Ecole Polytechnique působil od roku 1974 ve společnosti Société Générale, v roce 2002 byl jmenován ředitelem a předsedou představenstva společnosti SOGECAP.

Philippe Perret

člen dozorčí rady

Narozen 11. ledna 1963 ve Francii, bydliště Paříž, Francie, státní občanství francouzské, zvolen s účinností od 4. března 2006. Od roku 1987 působí ve finančnictví, nejdříve ve společnosti NATIO-VIE (člen skupiny BNP), od roku 1997 pak ve společnosti SOGECAP, naposledy jako náměstek generálního ředitele společnosti. Je absolventem National School of Statistics and Economic Management a členem výkonné komise Asociace francouzských pojišťoven a francouzského institutu pojistné matematiky.

Laurent Goutard

člen dozorčí rady

Narozen 13. května 1961 ve Francii, bydliště Praha, státní občanství francouzské, zvolen s účinností od 4. března 2006. Po absolvování studia ekonomie na univerzitě Paris-Dauphine působil od roku 1986 na různých pozicích v rámci finanční skupiny Société Générale. V říjnu roku 2005 se stal předsedou představenstva a generálním ředitelem Komerční banky.

Ing. Pavel Čejka

člen dozorčí rady

Narozen 13. prosince 1964, bydliště Praha, zvolen s účinností od 21. března 2007. Je absolventem ČVUT a University of Chicago Graduate School of Business. Svou kariéru začal v auditorské a poradenské společnosti Arthur Andersen. Poté působil v Československé obchodní bance jako ředitel pro finanční řízení. Od roku 2003 je zaměstnancem Komerční banky, kde nejdříve působil jako ředitel oddělení Strategie a finance, od 1. února 2006 je finančním ředitelem Komerční banky a členem výboru ředitelů, výkonného orgánu KB pro řízení banky.

RNDr. Radovan Gregor

člen dozorčí rady

Narozen 31. srpna 1949, bydliště Praha, zvolen s účinností od 3. března 2006. Je absolventem Matematicko-fyzikální fakulty Univerzity Karlovy, členem České společnosti aktuárů a místopředsedou sekce pojištění osob České asociace pojišťoven. Od roku 2003 je zaměstnancem Komerční pojišťovny, kde působí na pozici ředitele odboru pojistné matematiky.

Ing. Jiří Novotný

člen dozorčí rady

Narozen 31. prosince 1971, bydliště Jihlava, zvolen s účinností od 4. září 2007. Je absolventem Ekonomicko-správní fakulty Masarykovy univerzity v Brně. Předchozím zaměstnavatelem byla Česká pojišťovna. Zaměstnancem Komerční pojišťovny je od roku 1998, kde působil zejména v informačních technologiích. Od roku 2006 je ředitelem back office Komerční pojišťovny – Centrální pobočky Jihlava.

Supervisory Board

Alain Antoine Jean Minette de Saint-Martin

Chairman of the Supervisory Board

Born 1 May 1946 in France, resident of Boulogne Billancourt, France, French citizen, elected on 4 March 2006. After graduation from the Ecole Polytechnique, from 1974 he was working at Société Générale. In 2002 he was appointed CEO and Chairman of the Board of Directors of SOGECAP.

Philippe Perret

Member of the Supervisory Board

Born 11 January 1963 in France, resident of Paris, French citizen, elected on 4 March 2006. Since 1987 he has been working in the financial sector, first in NATIO-VIE (BNP group member). Since 1997 he has been working at SOGECAP, most recently as a Deputy CEO. He is a graduate from the National School of Statistics and Economic Management and member of executive committee of Association of French Insurance Companies and French Institute of Actuarial Mathematics.

Laurent Goutard

Member of the Supervisory Board

Born 13 May 1961 in France, resident of Prague, French citizen, elected on 4 March 2006. A graduate of economics at Paris-Dauphine University, since 1986 he has been holding various positions within Société Générale financial group. In October 2005 he became the Chairman of the Board of Directors and CEO of Komerční banka, a.s.

Pavel Čejka

Member of the Supervisory Board

Born 13 December 1964, resident of Prague, elected on 21 March 2007. He is a graduate of ČVUT and the University of Chicago, Graduate School of Business. He began his career at Arthur Andersen, an auditor and consulting company. He then held the position of the head of financial management at Československá obchodní banka. Since 2003 he has been an employee of Komerční banka. First he was the head of Strategy and Finance; since 1 February 2006 he has been the financial director of Komerční banka and member of the Committee of Directors, and executive body of KB of bank management.

Radovan Gregor

Member of the Supervisory Board

Born 31 August 1949, resident of Prague, elected on 3 March 2006. He is a graduate of the Faculty of Mathematics and Physics of Charles University, member of the Czech Society of Actuaries and deputy chairman of the section of insurance of citizens of the Czech Insurance Association. Since 2003 he has been employed with Komerční pojišťovna as a head of actuarial department.

Jiří Novotný

Member of the Supervisory Board

Born 31 December 1971, resident of Jihlava, elected on 4 September 2007. He is graduate of the Faculty of Financial-management at Masaryk University in Brno. His previous employer was Česká pojišťovna. He has been employee of Komerční pojišťovna since 1998. He first held various IT positions; since 2006 he has been the head of the insurance company back office – at the Central branch in Jihlava.

Organizační struktura

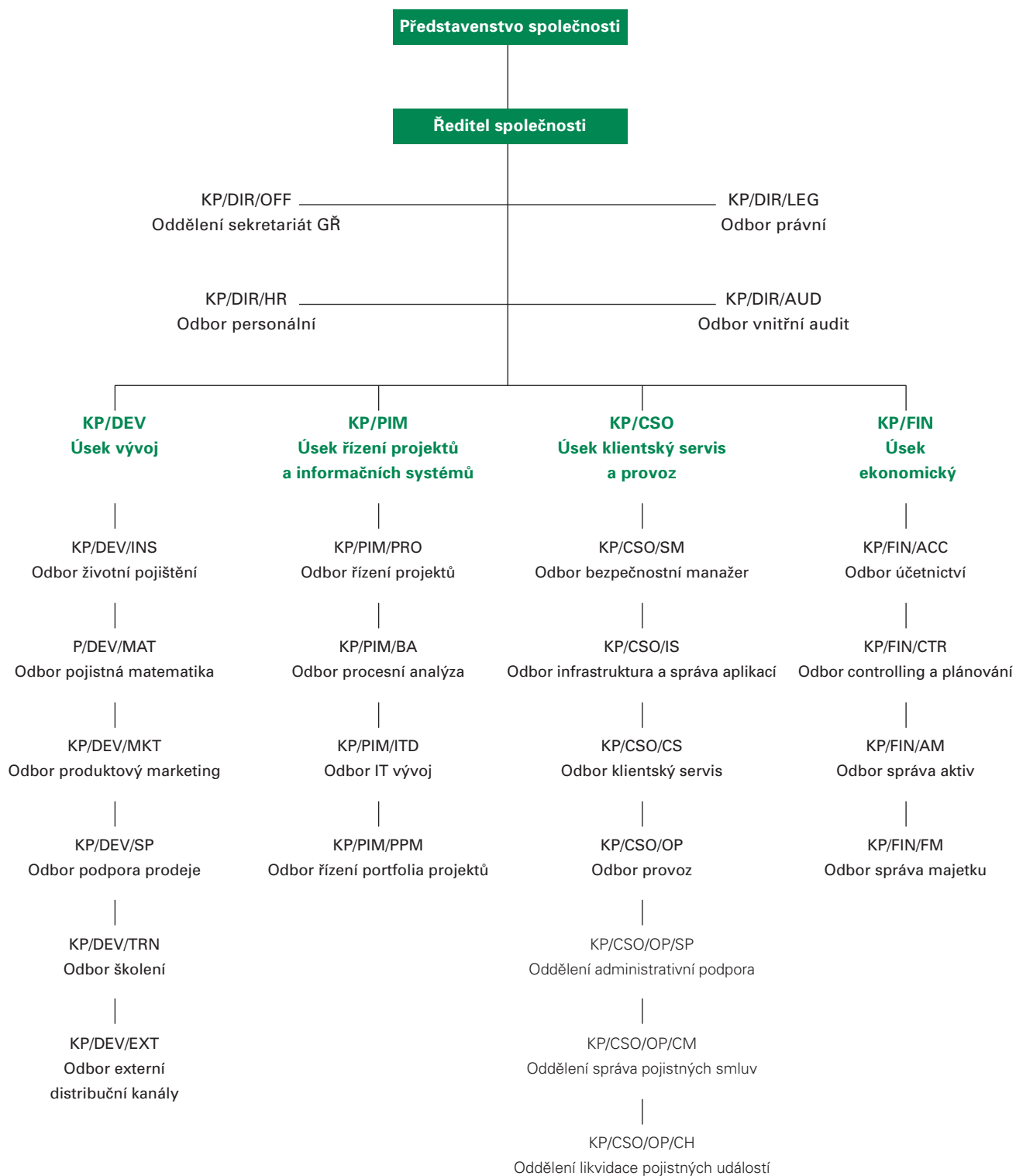

Organizational Structure

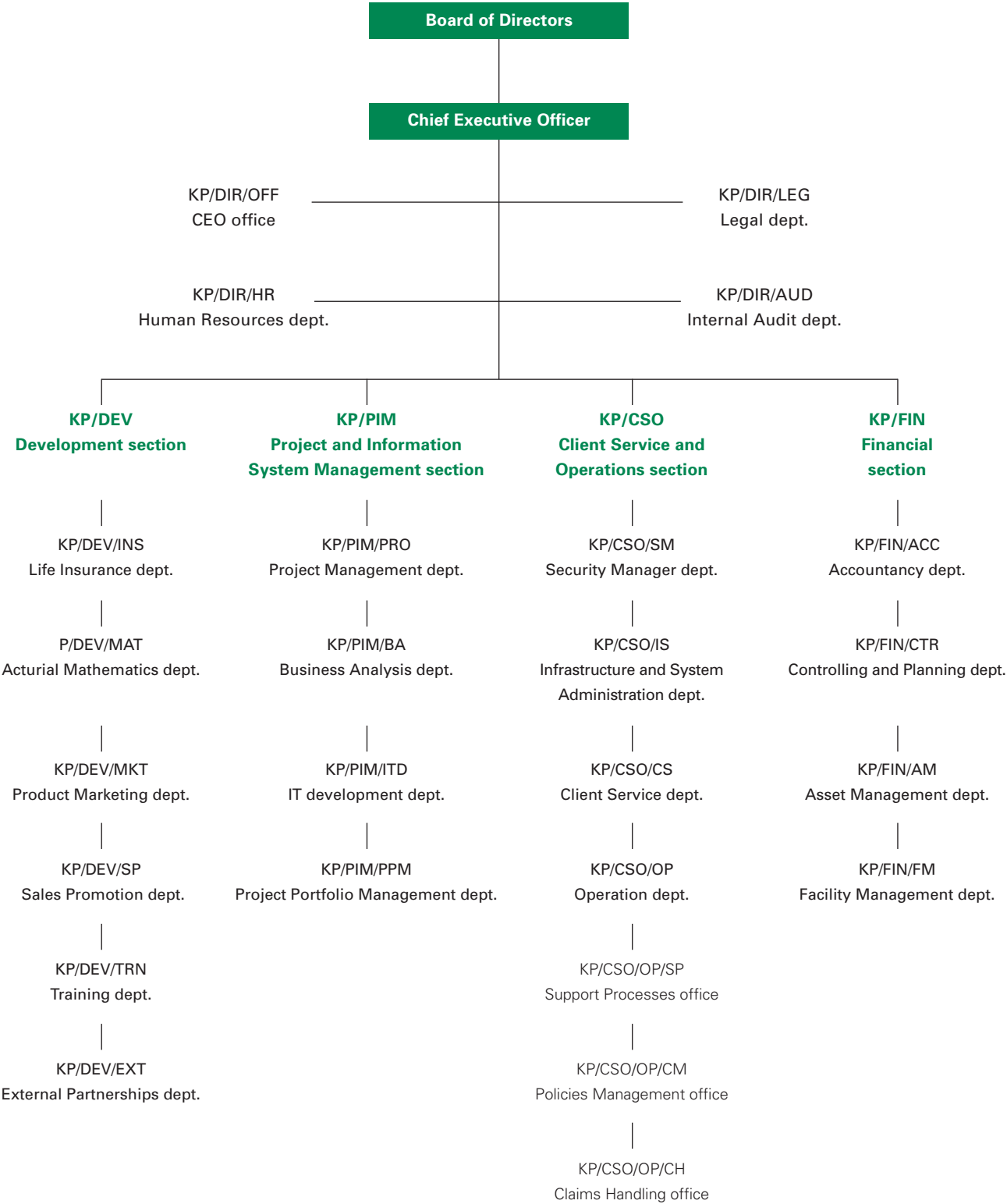

Vlastnická struktura

Akcionáři společnosti jsou SOGECAP S.A. a Komerční banka, a.s.

Ve smyslu § 187 odstavce 1 obchodního zákoníku byla učiněna následující rozhodnutí valné hromady.

Valná hromada společnosti na svém zasedání dne 30. června 2008:

- projednala zprávu představenstva o podnikatelské činnosti společnosti Komerční pojišťovna, a.s., a stavu jejího majetku za rok 2007;
- projednala předloženou účetní závěrku a návrh představenstva společnosti na rozdělení zisku za rok 2007;
- projednala zprávu dozorčí rady společnosti Komerční pojišťovna, a.s., o výsledcích její kontrolní činnosti a o přezkoumání zprávy představenstva o vztazích mezi propojenými osobami ve smyslu § 66a odst. 9 zákona č. 513/1991 Sb., obchodního zákoníku;
- schválila řádnou účetní závěrku společnosti za rok 2007;
- rozhodla o rozdělení zisku za rok 2007 tak, že zisk po zdanění v celkové výši 385 648 890,01 Kč vzniklý v roce 2007 má být (zčásti) ve výši 19 282 444,50 Kč přidělen do rezervního fondu a ve zbývajících části ve výši 366 366 445,51 Kč převeden do nerozděleného zisku minulých let;
- zvolila pana Laurenta Duneta členem představenstva společnosti Komerční pojišťovna, a.s., na čtyřleté funkční období;
- schválila smlouvu o výkonu funkce člena představenstva společnosti Komerční pojišťovna, a.s., uzavřenou mezi společností Komerční pojišťovna, a.s., a panem Laurentem Dunetem.

Ownership Structure

SOGECAP S.A. and Komerční banka, a.s. are the Company shareholders.

Pursuant to section 187 subsection 1 of the Commercial Code, the following decisions of the General Meeting were made.

The General Meeting of the Company at its meeting on 30 June 2008:

- Discussed the Report of the Board of Directors concerning business activity of Komerční pojišťovna, a.s. and its property in 2007;
- Discussed the submitted Final Accounts and the proposal of the Board of Directors about the profit division for the year 2007;
- Discussed the report of the Supervisory Board of Komerční pojišťovna, a.s. concerning result of its Audit activity and about the revision of the Report of the Board on Relations among Related Entities within the sense of section 66a subsection 9 of Act N. 513/1991 Coll, of the Commercial Act;
- Approved the Company's Financial Statement for the year 2007;
- Decided on the allocation of profit for the year 2007; the profit after taxation in the total amount of CZK 385,648,890.01 occurred in 2007 shall be partly allocated to reserve fund to the amount of CZK 19,282,444.50 and the remaining part to the amount of CZK 366,366,445.51 shall be transferred to the unallocated profit from the previous years;
- Elected Mr. Laurent Dunet as member of the Board of Directors of the Company for a four-year period;
- Approved the Contract of Execution of Position of member of the Board of Directors of Komerční pojišťovna, a.s., entered into between Komerční pojišťovna, a.s., and Mr. Laurent Dunet.

Zpráva dozorčí rady

Dozorčí rada v průběhu roku 2008 zabezpečovala úkoly, které jí náležejí podle zákona a stanov akciové společnosti. Dozorčí rada vykonávala dohled nad činnostmi pojišťovny a předkládala představenstvu své podněty.

Po přezkoumání účetní závěrky pojišťovny za období od 1. ledna do 31. prosince 2008 a na základě zprávy externího auditora k této účetní závěrce dozorčí rada konstatuje, že účetnictví bylo vedeno průkazným způsobem a v souladu s obecně závaznými předpisy upravujícími vedení účetnictví pojišťoven a také v souladu se stanovami pojišťovny a že účetní výkazy věrně zobrazují ve všech významných ohledech finanční situaci společnosti.

Statutární externí auditor provedl audit finančních výkazů společnosti k 31. prosinci 2008, z něhož vyplývá, že účetní závěrka podává ve všech významných ohledech věrný a poctivý obraz aktiv, závazků, vlastního kapitálu a finanční situace společnosti k 31. prosinci 2008 a výsledku hospodaření za rok 2008 v souladu s příslušnými předpisy České republiky.

Dozorčí rada doporučuje valné hromadě schválit finanční výkazy za rok 2008 tak, jak jsou předloženy představenstvem.

Dozorčí rada přezkoumala Zprávu o vztazích mezi propojenými osobami za rok 2008 zpracovanou společností podle ustanovení § 66a odst. 9 obchodního zákoníku a na základě předložených podkladů konstatuje, že Komerční pojišťovně, a.s., nevznikla v účetním období od 1. ledna 2008 do 31. prosince 2008 žádná újma.

V Praze dne 17. března 2009

Za dozorčí radu Komerční pojišťovny, a.s.



Alain Antoine Jean Minette de Saint-Martin
předseda dozorčí rady

Čestné prohlášení

Komerční pojišťovna, a.s., prohlašuje, že všechny informace a údaje uvedené v této výroční zprávě jsou pravdivé a úplné. Komerční pojišťovna, a.s., dále prohlašuje, že do data zpracování výroční zprávy nedošlo k podstatným negativním změnám ve finanční situaci společnosti.

V Praze dne 17. března 2009

Jménem představenstva podepsali:



Laurent Dunet
předseda představenstva a ředitel společnosti

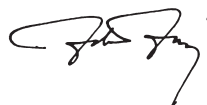

Ing. Zdeněk Zavadil
člen představenstva

Report of Supervisory Board

Throughout 2008, the Supervisory Board carried out the tasks as defined by law and by the Articles of Association. It performed its supervision over the activities of the insurance company and passed its opinions to the Board of Directors.

Having checked the Company's financial statements for the period from 1st January to 31st December 2008, and on the basis of the external audit report, the Supervisory Board reports that accounts were maintained in a clear manner and in accordance with the generally binding regulations provided for bookkeeping of insurance companies, and also in compliance with the Company's Articles of Association, and that the financial statements present a full and accurate picture of the Company's financial situation.

The statutory external auditor performed an audit of Company's financial statements for the year ended 31st December 2008. It reports that the financial statements give a true and fair view, in all material respects, of the assets, liabilities, equity and financial position of the Company as of 31.12.2008, as well as the results of its operations for the year 2008 in compliance with the relevant regulations of the Czech Republic.

The Supervisory Board recommends that the General Meeting approves the financial statements for the year 2008, as proposed by the Board of Directors.

The Supervisory Board checked the Report on Relations Among Related Entities for the year 2008 processed by the Company under provision of section 66a subsection 9 of the Commercial Code, and stated, based on the presented documents, that during the accounting period from 1st January 2008 to 31st December 2008 Komerční pojišťovna, a.s. did not suffer any harm.

In Prague on 17 March 2009

On behalf of the Supervisory Board of Komerční pojišťovna, a.s.



Alain Antoine Jean Minette de Saint-Martin
Chairman of the Supervisory Board

Sworn Statement

Komerční pojišťovna, a.s., hereby declares that all the information and data stated in this Annual Report are true and complete.

Komerční pojišťovna, a.s., further declares that before the date of processing of this Annual Report there were no significant negative changes in the Company's financial situation.

In Prague on 17 March 2009

Signed on behalf of the Board of Directors:



Laurent Dunet
Chairman of the Board of Directors and CEO

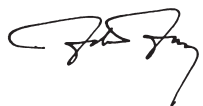

Zdeněk Zavadil
Member of the Board of Directors

Zpráva auditora

Deloitte.

Tel.: + 420 246 042 500
Fax: + 420 246 042 010
DeloitteCZ@deloitteCE.com
www.deloitte.cz

Deloitte Audit s.r.o.
Karolinská 654/2
186 00 Praha 8
Česká republika

zapsaná Městským soudem
v Praze, oddíl C, vložka 24349
IČ: 49620592
DIČ: CZ49620592

Pro akcionáře společnosti Komerční pojišťovna, a.s.

Se sídlem: Praha 8, Karolinská 1/650, 186 00
Identifikační číslo: 639 98 017
Hlavní předmět podnikání: pojišťovací činnost

Zpráva o účetní závěrce

Na základě provedeného auditu jsme dne 17. března 2008 vydali k účetní závěrce, která je součástí této výroční zprávy na stranách 41 až 97, zprávu následujícího znění:

„Ověřili jsme přiloženou účetní závěrku společnosti Komerční pojišťovna, a.s., tj. rozvahu k 31. prosinci 2008, výkaz zisku a ztráty, přehled o změnách vlastního kapitálu za rok končící k tomuto datu a přílohu této účetní závěrky, včetně popisu použitých významných účetních metod.

Odpovědnost statutárního orgánu účetní jednotky za účetní závěrku

Za sestavení a věrné zobrazení účetní závěrky v souladu s českými účetními předpisy odpovídá statutární orgán společnosti. Součástí této odpovědnosti je navrhnout, zavést a zajistit vnitřní kontroly nad sestavováním a věrným zobrazením účetní závěrky tak, aby neobsahovala významné nesprávnosti způsobené podvodem nebo chybou, zvolit a uplatňovat vhodné účetní metody a provádět dané situaci přiměřené účetní odhady.

Odpovědnost auditora

Naší úlohou je vydat na základě provedeného auditu výrok k této účetní závěrce. Audit jsme provedli v souladu se zákonem o auditorech

a Mezinárodními auditorskými standardy a souvisejícími aplikačními doložkami Komory auditorů České republiky. V souladu s těmito předpisy jsme povinni dodržovat etické normy a naplánovat a provést audit tak, abychom získali přiměřenou jistotu, že účetní závěrka neobsahuje významné nesprávnosti.

Audit zahrnuje provedení auditorských postupů, jejichž cílem je získat důkazní informace o částkách a skutečnostech uvedených v účetní závěrce. Výběr auditorských postupů závisí na úsudku auditora včetně posouzení rizik, že účetní závěrka obsahuje významné nesprávnosti způsobené podvodem nebo chybou. Při posuzování těchto rizik auditor přihlídně k vnitřním kontrolám, které jsou relevantní pro sestavení a věrné zobrazení účetní závěrky. Cílem posouzení vnitřních kontrol je navrhnout vhodné auditorské postupy, nikoli vyjádřit se k účinnosti vnitřních kontrol. Audit též zahrnuje posouzení vhodnosti použitých účetních metod, přiměřenosti účetních odhadů provedených vedením i posouzení celkové prezentace účetní závěrky. Domníváme se, že získané důkazní informace tvoří dostatečný a vhodný základ pro vyjádření našeho výroku.

Výrok auditora

Podle našeho názoru účetní závěrka podává věrný a poctivý obraz finanční pozice společnosti Komerční pojišťovna, a.s., k 31. prosinci 2008 a nákladů, výnosů a výsledku jejího hospodaření za rok končící k tomuto datu v souladu s českými účetními předpisy.“

Auditor's Report

Deloitte.

Tel.: + 420 246 042 500
Fax: + 420 246 042 010
DeloitteCZ@deloitteCE.com
www.deloitte.cz

Deloitte Audit s.r.o.
Karolinská 654/2
186 00 Prague 8
Czech Republic

Registered at the Municipal Court
in Prague, Section C, File 24349
Id Nr.: 49620592
Tax Id Nr.: CZ49620592

To the Shareholders of Komerční pojišťovna, a.s.

Having its registered office at: Praha 8, Karolinská 1/650, 186 00
Identification number: 639 98 017
Principal activities: Insurance business

Report on the Financial Statements

Based upon our audit, we issued the following audit report dated 17 March 2009 on the financial statements which are included in this annual report on pages 41 to 97:

“We have audited the accompanying financial statements of Komerční pojišťovna, a.s., which comprise the balance sheet as of 31 December 2008, and the profit and loss account and statement of changes in equity for the year then ended, and a summary of significant accounting policies and other explanatory notes.

Statutory Body's Responsibility for the Financial Statements

The Statutory Body is responsible for the preparation and fair presentation of these financial statements in accordance with accounting regulations applicable in the Czech Republic. This responsibility includes: designing, implementing and maintaining internal control relevant to the preparation and fair presentation of financial statements that are free from material misstatement, whether due to fraud or error; selecting and applying appropriate accounting policies; and making accounting estimates that are reasonable in the circumstances.

Auditor's Responsibility

Our responsibility is to express an opinion on these financial statements based on our audit. We conducted our audit in accordance with the Act on Auditors and International Standards on Auditing and the related

application guidelines issued by the Chamber of Auditors of the Czech Republic. Those standards require that we comply with ethical requirements and plan and perform the audit to obtain reasonable assurance whether the financial statements are free from material misstatement.

An audit involves performing procedures to obtain audit evidence about the amounts and disclosures in the financial statements. The procedures selected depend on the auditor's judgment, including the assessment of the risks of material misstatement of the financial statements, whether due to fraud or error. In making those risk assessments, the auditor considers internal control relevant to the entity's preparation and fair presentation of the financial statements in order to design audit procedures that are appropriate in the circumstances, but not for the purpose of expressing an opinion on the effectiveness of the entity's internal control. An audit also includes evaluating the appropriateness of accounting policies used and the reasonableness of accounting estimates made by management, as well as evaluating the overall presentation of the financial statements.

We believe that the audit evidence we have obtained is sufficient and appropriate to provide a basis for our audit opinion.

Opinion

In our opinion, the financial statements give a true and fair view of the financial position of Komerční pojišťovna, a.s., as of 31 December 2008, and of its financial performance for the year then ended in accordance with accounting regulations applicable in the Czech Republic.”

Zpráva o zprávě o vztazích

Prověřili jsme též věcnou správnost údajů uvedených ve zprávě o vztazích mezi propojenými osobami společnosti Komerční pojišťovna, a.s., k 31. prosinci 2008, která je součástí této výroční zprávy na stranách 98 až 116. Za sestavení této zprávy o vztazích je odpovědný statutární orgán společnosti. Naším úkolem je vydat na základě provedené prověrky stanovisko k této zprávě o vztazích.

Prověrku jsme provedli v souladu s Mezinárodním standardem pro prověrky (ISRE) 2400 a souvisejícími aplikačními doložkami Komory auditorů České republiky. Tyto standardy vyžadují, abychom plánovali a provedli prověrku s cílem získat střední míru jistoty, že zpráva o vztazích neobsahuje významné věcné nesprávnosti. Prověrka je omezena především na dotazování pracovníků společnosti a na analytické postupy a výběrovým způsobem provedené prověření věcné správnosti údajů. Proto prověrka poskytuje nižší stupeň jistoty než audit. Audit zprávy o vztazích jsme neprováděli, a proto nevyjadřujeme výrok auditora.

Na základě naší prověrky jsme nezjistili žádné významné věcné nesprávnosti údajů uvedených ve zprávě o vztazích mezi propojenými osobami společnosti Komerční pojišťovna, a.s., k 31. prosinci 2008. Společnost se rozhodla neuvést hodnoty plnění v rámci uvedených smluv s odkazem na obchodní tajemství.

Zpráva o výroční zprávě

Ověřili jsme též soulad výroční zprávy s výše uvedenou účetní závěrkou. Za správnost výroční zprávy je odpovědný statutární orgán společnosti. Naším úkolem je vydat na základě provedeného ověření výrok o souladu výroční zprávy s účetní závěrkou.

Ověření jsme provedli v souladu s Mezinárodními auditorskými standardy a souvisejícími aplikačními doložkami Komory auditorů České republiky. Tyto standardy vyžadují, aby auditor naplánoval a provedl ověření tak, aby získal přiměřenou jistotu, že informace obsažené ve výroční zprávě, které popisují skutečnosti, jež jsou též předmětem zobrazení v účetní závěrce, jsou ve všech významných ohledech v souladu s příslušnou účetní závěrkou. Jsme přesvědčeni, že provedené ověření poskytuje přiměřený podklad pro vyjádření výroku auditora.

Podle našeho názoru jsou informace uvedené ve výroční zprávě ve všech významných ohledech v souladu s výše uvedenou účetní závěrkou.

V Praze dne 31. března 2009

Auditorská společnost:
Deloitte Audit s.r.o.
Osvědčení č. 79
zastoupená:

Odpovědný auditor:

Diana Rogerová,
pověřený zaměstnanec

Diana Rogerová,
osvědčení č. 2045

Report on the Related Party Transactions Report

We have also reviewed the factual accuracy of the information included in the related party transactions report of Komerční pojišťovna, a.s., for the year ended 31 December 2008 which is included in this annual report on pages 98 to 116. This related party transactions report is the responsibility of the Company's Statutory Body. Our responsibility is to express our view on the related party transactions report based on our review.

We conducted our review in accordance with International Standard on Review Engagements (ISRE) 2400 and the related application guidelines issued by the Chamber of Auditors of the Czech Republic. Those standards require that we plan and perform the review to obtain moderate assurance as to whether the related party transactions report is free of material factual misstatements. A review is limited primarily to inquiries of Company personnel and analytical procedures and examination, on a test basis, of the factual accuracy of information, and thus provides less assurance than an audit. We have not performed an audit of the related party transactions report and, accordingly, we do not express an audit opinion.

Nothing has come to our attention based on our review that indicates that the information contained in the related party transactions report of Komerční pojišťovna, a.s., for the year ended 31 December 2008 contains material factual misstatements.

The Company has decided not to disclose amounts under related party contracts citing business secrecy restrictions.

Report on the Annual Report

We have also audited the annual report for consistency with the financial statements referred to above. This annual report is the responsibility of the Company's Statutory Body. Our responsibility is to express an opinion on the consistency of the annual report and the financial statements based on our audit.

We conducted our audit in accordance with International Standards on Auditing and the related application guidelines issued by the Chamber of Auditors of the Czech Republic. Those standards require that the auditor plan and perform the audit to obtain reasonable assurance about whether the information included in the annual report describing matters that are also presented in the financial statements is, in all material respects, consistent with the relevant financial statements. We believe that our audit provides a reasonable basis for our opinion. In our opinion, the information included in the annual report is consistent, in all material respects, with the financial statements referred to above.

In Prague on 31 March 2009

Audit firm:
Deloitte Audit s.r.o.
Certificate no. 79
Represented by:

Statutory auditor:

Diana Rogerová,
authorised employee

Diana Rogerová,
certificate no. 2045

Finanční část

Obsah

42	Rozvaha k 31. prosinci 2008
46	Výkaz zisku a ztráty k 31. prosinci 2008
52	Přehled o změnách vlastního kapitálu k 31. prosinci 2008
54	Příloha účetní závěrky za rok 2008
98	Zpráva o vztazích mezi propojenými osobami

Financial Section

Content

43	Balance Sheet as of 31 December 2008
47	Profit and Loss Account as of 31 December 2008
53	Statement of Changes in Equity for the Year Ended 31 December 2008
55	Notes to the Financial Statements for the Year 2008
99	Report on Relations Among Related Entities

Rozvaha k 31. prosinci 2008

tis. Kč	Číslo řádku	Hrubá výše	Úprava	Čistá výše	Minulé období
AKTIVA					
A. Pohledávky za upsaný základní kapitál	1				
B. Dlouhodobý nehmotný majetek, z toho:	2	176 404	96 873	79 531	100 140
a) zřizovací výdaje	3	4 402	4 402	0	0
C. Finanční umístění (investice)	5	11 381 550	0	11 381 550	11 551 515
III. Jiná finanční umístění	13	11 381 550	0	11 381 550	11 551 515
1. Akcie a ostatní cenné papíry s proměnlivým výnosem, ostatní podíly	14	77 134		77 134	50 931
2. Dluhové cenné papíry	15	11 177 388	0	11 177 388	11 152 484
6. Depozita u finančních institucí	17	171 000	0	171 000	348 100
7. Ostatní finanční umístění	18	-43 971	0	-43 971	0
D. Finanční umístění životního pojištění, je-li nositelem investičního rizika pojistník	21	88 828	0	88 828	105 088
E. Dlužníci	22	343 868	75 891	267 977	241 006
I. Pohledávky z operací přímého pojištění	23	119 234	66 211	53 023	48 698
1. pojistníci	24	119 234	66 211	53 023	48 698
II. Pohledávky z operací zajištění	26	6 258	0	6 258	9 683
III. Ostatní pohledávky	27	218 376	9 680	208 696	182 625
F. Ostatní aktiva	28	63 669	32 009	31 660	46 957
I. Dlouhodobý hmotný majetek, jiný než pozemky a stavby (nemovitosti), a zásoby	29	52 001	31 932	20 069	21 267
II. Hotovost na účtech u finančních institucí a hotovost v pokladně	30	11 668	77	11 591	17 235
G. Přejícné účty aktiv	32	46 499	0	46 499	44 516
II. Odložené pořizovací náklady na pojistné smlouvy, v tom odděleně:	34	8 096	0	8 096	7 678
a) v životním pojištění	35	-34	0	-34	64
b) v neživotním pojištění	36	8 130	0	8 130	7 614
III. Ostatní přejícné účty aktiv, z toho:	37	38 403	0	38 403	36 838
a) dohadné položky aktivní	38	36 000	0	36 000	34 323
AKTIVA CELKEM	39	12 100 819	204 773	11 896 045	12 080 767

Balance Sheet as of 31 December 2008

CZK thousand	Row No.	Gross	Adjustment	Net	Prior period
ASSETS					
A. Receivables for subscribed share capital	1				
B. Intangible fixed assets, of which:	2	176,404	96,873	79,531	100,140
a) Start-up costs	3	4,402	4,402	0	0
C. Financial placements (investments)	5	11,381,550	0	11,381,550	11,551,515
III. Other financial placements	13	11,381,550	0	11,381,550	11,551,515
1. Shares and other variable yield securities, other equity holdings	14	77,134	0	77,134	50,931
2. Bonds and other fixed income securities	15	11,177,388	0	11,177,388	11,152,484
6. Deposits placed with financial institutions	17	171,000	0	171,000	348,100
7. Other financial placement	18	(43,971)	0	(43,971)	0
D. Financial placements of life insurance, if investment risk borne by the policyholder	21	88,828	0	88,828	105,088
E. Debtors	22	343,868	75,891	267,977	241,006
I. Receivables arising from direct insurance transactions	23	119,234	66,211	53,023	48,698
1. Policyholders	24	119,234	66,211	53,023	48,698
II. Receivables arising from reinsurance transactions	26	6,258	0	6,258	9,683
III. Other receivables	27	218,376	9,680	208,696	182,625
F. Other assets	28	63,669	32,009	31,660	46,957
I. Tangible fixed assets, other than land buildings (real estate), and inventory	29	52,001	31,932	20,069	21,267
II. Cash on accounts with financial institutions and cash on hand	30	11,668	77	11,591	17,235
G. Temporary assets	32	46,499	0	46,499	44,516
II. Deferred acquisition costs of insurance policies, of which separately:	34	8,096	0	8,096	7,678
a) Life insurance	35	(34)	0	(34)	64
b) Non-life insurance	36	8,130	0	8,130	7,614
III. Other temporary assets, of which:	37	38,403	0	38,403	36,838
a) Estimated receivables	38	36,000	0	36,000	34,323
TOTAL ASSETS	39	12,100,819	204,773	11,896,045	12,080,767

tis. Kč	Číslo řádku	Hrubá výše	Úprava	Čistá výše	Minulé období
PASIVA					
A. Vlastní kapitál	40			1 047 543	974 048
I. Základní kapitál, z toho:	41			602 768	602 768
IV. Ostatní kapitálové fondy	46			-22 288	-161 518
z toho: Přečtovací rozdíly z CP				-27 516	-199 404
V. Rezervní fond a ostatní fondy ze zisku	47			29 398	10 116
VI. Nerozdělený zisk minulých účetních období nebo neuhrazená ztráta minulých účetních období	48			503 400	137 033
VII. Zisk nebo ztráta běžného účetního období	49			-65 735	385 649
C. Technické rezervy	51	10 535 863	112 577	10 423 286	10 722 620
1. Rezerva na nezasloužené pojistné	52	84 741	448	84 293	105 401
z toho: a) Rezerva na nezasloužené pojistné vztahující se k pojistným odvětvím životních pojištění	53	13 415	201	13 214	13 920
b) Rezerva na nezasloužené pojistné vztahující se k pojistným odvětvím neživotních pojištění	54	71 326	247	71 079	91 481
2. Rezerva pojistného životních pojištění	55	9 677 909	0	9 677 909	10 144 635
3. Rezerva na pojistná plnění	56	511 864	112 129	399 735	265 890
z toho: a) Rezerva na pojistná plnění vztahující se k pojistným odvětvím životních pojištění	57	235 909	2 235	233 674	107 148
b) Rezerva na pojistná plnění vztahující se k pojistným odvětvím neživotních pojištění	58	275 955	109 894	166 061	158 742
4. Rezerva na prémie a slevy	59	57 694	0	57 694	77 442
z toho: a) Rezerva na prémie a slevy vztahující se k pojistným odvětvím životních pojištění	60	52 109	0	52 109	71 505
b) Rezerva na prémie a slevy vztahující se k pojistným odvětvím neživotních pojištění	61	5 585	0	5 585	5 937
5. Vyrovnávací rezerva	62	32 948	0	32 948	27 308
6. Rezerva na splnění závazků z použité technické úrokové míry	63	170 707	0	170 707	101 944
D. Technická rezerva životních pojištění, je-li nositelem investičního rizika pojistník	70	88 828	0	88 828	105 088
E. Rezervy na ostatní rizika a ztráty	71			15 949	26 395
2. Rezerva na daně	73			537	0
3. Ostatní rezervy	74			15 412	26 395
F. Depozita při pasivním zajištění	75				
G. Věřitelé	76			127 804	111 745
I. Závazky z operací přímého pojištění	77			92 635	83 892
II. Závazky z operací zajištění	78			7 409	2 764
V. Ostatní závazky, z toho:	82			27 760	25 089
a) Daňové závazky a závazky ze sociálního zabezpečení	83			5 125	6 914
H. Přechnodné účty pasiv	85			192 635	140 871
I. Výdaje příštích období a výnosy příštích období	86			280	0
II. Ostatní přechnodné účty pasiv, z toho:	87			192 355	140 871
a) Dohadné položky pasivní	88			192 355	140 871
PASIVA CELKEM	89			11 896 045	12 080 767

CZK thousand	Row No.	Gross	Adjustment	Net	Prior period
LIABILITIES					
A. Equity	40			1,047,543	974,048
I. Share capital, of which:	41			602,768	602,768
IV. Other capital funds	46			(22,288)	(161,518)
of which revaluation of securities				(27,516)	(199,404)
V. Reserve fund and other funds from profit	47			29,398	10,116
VI. Retained earnings or accumulated losses brought forward	48			503,400	137,033
VII. Profit or loss for the period	49			(65,735)	385,649
C. Technical reserves	51	10,535,863	112,577	10,423,286	10,722,620
1. Reserve for unearned premiums	52	84,741	448	84,293	105,401
of which: a) Reserve for unearned premiums – life insurance business	53	13,415	201	13,214	13,920
b) Reserve for unearned premiums – non-life insurance business	54	71,326	247	71,079	91,481
2. Life insurance reserve	55	9,677,909	0	9,677,909	10,144,635
3. Reserve for insurance claims	56	511,864	112,129	399,735	265,890
of which: a) Reserve for insurance claims – life insurance business	57	235,909	2,235	233,674	107,148
b) Reserve for insurance claims – non-life insurance business	58	275,955	109,894	166,061	158,742
4. Reserve for bonuses and discounts	59	57,694	0	57,694	77,442
of which: a) Reserve for bonuses and discounts – life business	60	52,109	0	52,109	71,505
b) Reserve for bonuses and discounts – non-life business	61	5,585	0	5,585	5,937
5. Equalisation reserve	62	32,948	0	32,948	27,308
6. Rezerva na splnění závazků z použité technické úrokové míry	63	170,707	0	170,707	101,944
D. Technical life insurance reserve of investment risk borne by the policyholder	70	88,828	0	88,828	105,088
E. Reserves for other risks and losses	71			15,949	26,395
2. Reserve for taxation	73			537	0
3. Other reserves	74			15,412	26,395
F. Deposits in respect of passive reinsurance	75				
G. Creditors	76			127,804	111,745
I. Payables arising from direct insurance transactions	77			92,635	83,892
II. Payables arising from reinsurance transactions	78			7,409	2,764
V. Other payables, of which:	82			27,760	25,089
a) Tax liabilities and social security payables	83			5,125	6,914
H. Temporary liabilities	85			192,635	140,871
I. Accrued expenses and deferred income	86			280	0
II. Other temporary liabilities, of which:	87			192,355	140,871
a) Estimated payables	88			192,355	140,871
TOTAL LIABILITIES	89			11,896,045	12,080,767

Výkaz zisku a ztráty k 31. prosinci 2008

tis. Kč	Číslo řádku	Základna	Mezisoučet	Výsledek	Výsledek min. období
I. TECHNICKÝ ÚČET K NEŽIVOTNÍMU POJIŠTĚNÍ					
1. Zasloužené pojistné, očištěné od zajištění:	1	x	x	x	x
a) předepsané hrubé pojistné	2	321 751	x	x	x
b) pojistné postoupené zajišťovatelům	3	42 717	279 034	x	x
c) změna stavu hrubé výše rezervy na nezasloužené pojistné (+/-)	4	-20 476	x	x	x
d) změna stavu rezervy na nezasloužené pojistné, podíl zajišťovatelů (+/-)	5	-74	-20 402	299 436	283 927
2. Převedené výnosy z finančního umístění (investic) z Netechnického účtu (položka III.6.)	6	x	x	12 295	11 311
3. Ostatní technické výnosy, očištěné od zajištění	7	x	x	1 856	20 361
4. Náklady na pojistná plnění, očištěné od zajištění:	8	x	x	x	x
a) náklady na pojistná plnění:	9	x	x	x	x
aa) hrubá výše	10	63 364	x	x	x
ab) podíl zajišťovatelů	11	13 356	50 008	x	x
b) změna stavu rezervy na pojistná plnění (+/-):	12	x	x	x	x
ba) hrubá výše	13	12 602	x	x	x
bb) podíl zajišťovatelů	14	5 283	7 319	57 327	47 037
5. Změny stavu ostatních technických rezerv, očištěné od zajištění (+/-)	15	x	x	-352	-528
6. Prémie a slevy, očištěné od zajištění	16	x	x	6 153	5 890
7. Čistá výše provozních nákladů:	17	x	x	x	x
a) pořizovací náklady na pojistné smlouvy	18	x	85 686	x	x
b) změna stavu časově rozlišených pořizovacích nákladů (+/-)	19	x	-509	x	x
c) správní režie	20	x	44 808	x	x
d) provize od zajišťovatelů a podíly na ziscích	21	x	0	129 985	109 449
8. Ostatní technické náklady, očištěné od zajištění	22	x	x	1 470	6 353
9. Změna stavu vyrovnávací rezervy (+/-)	23	x	x	5 640	5 715
10. Mezisoučet, zůstatek (výsledek) Technického účtu k neživotnímu pojištění (položka III.1.)	24	x	x	113 364	141 683

Profit and Loss Account as of 31 December 2008

CZK thousand	Row No.	Base	Sub-total	Result	Prior period result
I. TECHNICAL ACCOUNT – NON-LIFE INSURANCE					
1. Earned premium, net of reinsurance:	1	x	x	x	x
a) Gross premium written	2	321,751	x	x	x
b) Premium ceded to reinsurers	3	42,717	279,034	x	x
c) Change in the gross balance of the reserve for unearned premium (+/-)	4	(20,476)	x	x	x
d) Change in the balance of the reserve for unearned premium, net of reinsurers' share (+/-)	5	(74)	(20,402)	299,436	283,927
2. Income from financial placements (investments) transferred from non-technical account (item III.6.)	6	x	x	12,295	11,311
3. Other technical income, net of reinsurance	7	x	x	1,856	20,361
4. Costs of claims, net of reinsurance:	8	x	x	x	x
a) Costs of claims:	9	x	x	x	x
aa) Gross amount	10	63,364	x	x	x
ab) Reinsurers' share	11	13,356	50,008	x	x
b) Change in the balance of the reserve for claims (+/-):	12	x	x	x	x
ba) Gross amount	13	12,602	x	x	x
bb) Reinsurers' share	14	5,283	7,319	57,327	47,037
5. Change in the balance of other technical reserves, net of reinsurance (+/-)	15	x	x	(352)	(528)
6. Bonuses and discounts, net of reinsurance	16	x	x	6,153	5,890
7. Net operating expenses:	17	x	x	x	x
a) Acquisition costs of insurance policies	18	x	85,686	x	x
b) Change in the balance of deferred acquisition costs (+/-)	19	x	(509)	x	x
c) Administrative overheads	20	x	44,808	x	x
d) Commission from reinsurers and shares of profit	21	x	0	129,985	109,449
8. Other technical costs, net of reinsurance	22	x	x	1,470	6,353
9. Change in the balance of the equalisation reserve (+/-)	23	x	x	5,640	5,715
10. Sub-total, balance (result) of the non-life insurance technical account (item III.1.)	24	x	x	113,364	141,683

tis. Kč	Číslo řádku	Základna	Mezisoučet	Výsledek	Výsledek min. období
II. TECHNICKÝ ÚČET K ŽIVOTNÍMU POJIŠTĚNÍ					
1. Zasloužené pojistné, očištěné od zajištění:	25	x	x	x	x
a) předepsané hrubé pojistné	26	x	1 708 513	x	x
b) pojistné postoupené zajišťovatelům	27	x	13 060	x	x
c) změna stavu rezervy na nezasloužené pojistné, očištěná od zajištění (+/-)	28	x	-706	1 696 159	1 912 036
2. Výnosy z finančního umístění (investic):	29	x	x	x	x
a) výnosy z podílů se zvláštním uvedením těch, které pocházejí z ovládaných osob	30	x	x	x	x
b) výnosy z ostatního finančního umístění (investic) se zvláštním uvedením těch, které pocházejí z ovládaných osob, v tom:	31	x	x	x	x
ba) výnosy z pozemků a staveb nemovitostí	32	x	x	x	x
bb) výnosy z ostatních investic	33	514 657	514 657	x	x
c) změny hodnoty finančního umístění (investic)	34	x	x	x	x
d) výnosy z realizace finančního umístění (investic)	35	x	2 017 035	2 531 692	1 255 027
3. Přírůstky hodnoty finančního umístění (investic)	36	x	x	43 338	5 878
4. Ostatní technické výnosy, očištěné od zajištění	37	x	x	45 127	19 763
5. Náklady na pojistná plnění, očištěné od zajištění:	38	x	x	x	x
a) náklady na pojistná plnění:	39	x	x	x	x
ba) výnosy z pozemků a staveb nemovitostí	40	2 039 645	x	x	x
bb) výnosy z ostatních investic	41	1 825	2 037 820	x	x
b) změna stavu rezervy na pojistná plnění (+/-):	42	x	x	x	x
ba) hrubá výše	43	126 757	x	x	x
bb) podíl zajišťovatelů	44	232	126 525	2 164 345	1 490 362
6. Změna stavu ostatních technických rezerv, očištěná od zajištění (+/-):	45	x	x	x	x
a) změna stavu rezervy pojistného životních pojištění:	46	x	x	x	x
aa) změna stavu hrubé výše	47	-397 969	x	x	x
ab) podíl zajišťovatelů	48	0	-397 969	x	x
b) změna stavu ostatních technických rezerv, očištěná od zajištění	49	x	-35 656	-433 625	288 357
7. Prémie a slevy, očištěné od zajištění	50	x	x		
8. Čistá výše provozních nákladů:	51	x	x	x	x
a) pořizovací náklady na pojistné smlouvy	52	x	45 863	x	x
b) změna stavu časově rozlišených pořizovacích nákladů (+/-)	53	x	98	x	x
c) správní režie	54	x	283 863	x	x
d) provize od zajišťovatelů a podíly na ziscích	55	x	-619	330 443	334 329
9. Náklady na finanční umístění (investice):	56	x	x	x	x
a) náklady na správu finančního umístění (investic), včetně úroků	57	x	71 702	x	x
b) změna hodnoty finančního umístění (investic)	58	x	x	x	x
c) náklady spojené s realizací finančního umístění (investic)	59	x	2 019 948	2 091 650	842 798
10. Úbytky hodnoty finančního umístění (investic)	60	x	x	86 244	8 555
11. Ostatní technické náklady, očištěné od zajištění	61	x	x	46 127	45 823
12. Převod výnosů z finančního umístění (investic) na Netechnický účet (položka III.4.)	62	x	x	54 929	43 944
13. Mezisoučet, zůstatek (výsledek) Technického účtu k životnímu pojištění (položka III.2.)	63	x	x	-23 797	138 536

CZK thousand	Row No.	Base	Sub-total	Result	Prior period result
II. TECHNICAL ACCOUNT – LIFE INSURANCE					
1. Earned premium, net of reinsurance:	25	x	x	x	x
a) Gross premium written	26	x	1,708,513	x	x
b) Premium ceded to reinsurers	27	x	13,060	x	x
c) Change in the balance of the reserve for unearned premium, net of reinsurance (+/-)	28	x	(706)	1,696,159	1,912,036
2. Income from financial placements (investments):	29	x	x	x	x
a) Income from equity investments, with a special mention of income from controlled entities	30	x	x	x	x
b) Income from other financial placements (investments) with a special mention of income from controlled entities, of which:	31	x	x	x	x
ba) Income from land and buildings (real estate)	32	x	x	x	x
bb) Income from other investments	33	514,657	514,657	x	x
c) Change in the value of financial placements (investments)	34	x	x	x	x
d) Income from the realisation of financial placements (investments)	35	x	2,017,035	2,531,692	1,255,027
3. Additions to financial placements (investments)	36	x	x	43,338	5,878
4. Other technical income, net of reinsurance	37	x	x	45,127	19,763
5. Costs of claims, net of reinsurance:	38	x	x	x	x
a) Costs of claims:	39	x	x	x	x
aa) Gross amount	40	2,039,645	x	x	x
ab) Reinsurers' share	41	1,825	2,037,820	x	x
b) Change in the balance of the reserve for claims (+/-):	42	x	x	x	x
ba) Gross amount	43	126,757	x	x	x
bb) Reinsurers' share	44	232	126,525	2,164,345	1,490,362
6. Change in the balance of other technical reserves, net of reinsurance (+/-):	45	x	x	x	x
a) Change in the balance of the life insurance reserve:	46	x	x	x	x
aa) Change in the gross balance	47	(397,969)	x	x	x
ab) Reinsurers' share	48	x	(397,969)	x	x
b) Change in the balance of other technical reserves, net of reinsurance	49	x	(35,656)	(433,625)	288,357
7. Bonuses and discounts, net of reinsurance	50	x	x		
8. Net operating expenses:	51	x	x	x	x
a) Acquisition costs of insurance policies	52	x	45,863	x	x
b) Change in the balance of deferred acquisition costs (+/-)	53	x	98	x	x
c) Administrative overheads	54	x	283,863	x	x
d) Commission from reinsurers and shares of profits	55	x	(619)	330,443	334,329
9. Costs of financial placements (investments):	56	x	x	x	x
a) Costs of administering financial placements (investments), including interest	57	x	71,702	x	x
b) Change in the balance of financial placements (investments)	58	x	x	x	x
c) Costs attributable to the realisation of financial placements (investments)	59	x	2,019,948	2,091,650	842,798
10. Disposals of financial placements (investments)	60	x	x	86,244	8,555
11. Other technical costs, net of reinsurance	61	x	x	46,127	45,823
12. Income from financial placements (investments) transferred to non-technical account (item III.4.)	62	x	x	54,929	43,944
13. Sub-total, balance (result)+A25 of the life insurance technical account (item III.2.)	63	x	x	(23,797)	138,536

tis. Kč	Číslo řádku	Základna	Mezisoučet	Výsledek	Výsledek min. období
III. NETECHNICKÝ ÚČET					
1. Výsledek Technického účtu k neživotnímu pojištění (položka I.10.)	64	x	x	113 364	141 683
2. Výsledek Technického účtu k životnímu pojištění (položka II.13.)	65	x	x	-23 797	138 536
3. Výnosy z finančního umístění (investic):	66	x	x	x	x
a) výnosy z podílů se zvláštním uvedením těch, které pocházejí z ovládaných osob	67	x	x	x	x
b) výnosy z ostatního finančního umístění (investic) se zvláštním uvedením těch, které pocházejí z ovládaných osob, v tom:	68	x	x	x	x
ba) výnosy z pozemků a staveb (nemovitostí)	69	x	x	x	x
bb) výnosy z ostatních investic	70	x	x	x	x
c) změny hodnoty finančního umístění (investic)	71	x	x	x	x
d) výnosy z realizace finančního umístění (investic)	72	x	x	x	
4. Převedené výnosy finančního umístění (investic) z Technického účtu k životnímu pojištění (položka II.12.)	73	x	x	54 929	43 944
5. Náklady na finanční umístění (investice):	74	x	x	x	x
a) náklady na správu finančního umístění (investic), včetně úroků	75	x	x	x	x
b) změna hodnoty finančního umístění (investic)	76	x	237 276	x	x
c) náklady spojené s realizací finančního umístění (investic)	77	x	x	237 276	
6. Převod výnosů z finančního umístění (investic) na Technický účet k neživotnímu pojištění (položka I.2.)	78	x	x	12 295	11 311
7. Ostatní výnosy	79	x	x	34 750	9 301
8. Ostatní náklady	80	x	x	19 589	4 974
9. Daň z příjmů z běžné činnosti	81	x	x	-24 216	-68 530
10. Zisk nebo ztráta z běžné činnosti po zdanění	82	x	x	-65 698	385 709
11. Mimořádné výnosy	83	x	x	x	x
12. Mimořádné náklady	84	x	x	x	x
13. Mimořádný zisk nebo ztráta	85	x	x	x	x
14. Daň z příjmů z mimořádné činnosti	86	x	x	x	x
15. Ostatní daně neuvedené v předcházejících položkách	87	x	x	37	60
16. Zisk nebo ztráta za účetní období (položka III.3.)	88	x	x	-65 735	385 649

CZK thousand	Row No.	Base	Sub-total	Result	Prior period result
III. NON-TECHNICAL ACCOUNT					
1. Result of the non-life insurance technical account (item I.10.)	64	x	x	113,364	141,683
2. Result of the life insurance technical account (item II.13.)	65	x	x	(23,797)	138,536
3. Income from financial placements (investments):	66	x	x	x	x
a) Income from equity investments, with a special mention of income from controlled entities	67	x	x	x	x
b) Income from other financial placements (investments) with a special mention of income from controlled entities, of which:	68	x	x	x	x
ba) Income from land and buildings (real estate)	69	x	x	x	x
bb) Income from other investments	70	x	x	x	x
c) Change in the balance of financial placements (investments)	71	x	x	x	x
d) Income from the realisation of financial placements (investments)	72	x	x	x	x
4. Income from financial placements (investments) transferred from the life insurance technical account (item II.12.)	73	x	x	54,929	43,944
5. Costs of financial placements (investments):	74	x	x	x	x
a) Costs of administering financial placements (investments), including interest	75	x	x	x	x
b) Change in the balance of financial placements (investments)	76	x	237,276	x	x
c) Costs attributable to the realisation of financial placements (investments)	77	x	x	237,276	x
6. Income from financial placements (investments) transferred to the non-life insurance technical account (item I.2.)	78	x	x	12,295	11,311
7. Other income	79	x	x	34,750	9,301
8. Other expenses	80	x	x	19,589	4,974
9. Income tax on current activities	81	x	x	(24,216)	(68,530)
10. Profit or loss on current activities after taxation	82	x	x	(65,698)	385,709
11. Extraordinary expenses	83	x	x	x	x
12. Extraordinary income	84	x	x	x	x
13. Extraordinary profit or loss	85	x	x	x	x
14. Income tax on extraordinary activities	86	x	x	x	x
15. Other taxes not reported above	87	x	x	37	60
16. Profit or loss for the period (item III.3.)	88	x	x	(65,735)	385,649

Přehled o změnách vlastního kapitálu k 31. prosinci 2008

v tis. Kč	Základní kapitál	Vlastní akcie	Emisní ážio	Rezervní fondy	Kapitálové fondy	Oceňovací rozdíly	Zisk (ztráta)	Celkem
Zůstatek k 1. lednu 2007	602 768	0	0	459	38	105 984	146 691	855 940
Kurzové rozdíly a oceňovací rozdíly nezahrnuté do hospodářského výsledku						-267 502		-267 502
Čistý zisk/ztráta za účetní období							385 649	385 649
Převody do fondů				9 658			-9 658	0
Použití fondů					-38			-38
Zůstatek k 31. prosinci 2007	602 768	0	0	10 116	0	-161 518	522 682	974 048
Zůstatek k 1. lednu 2008	602 768	0	0	10 116	0	-161 518	522 682	974 048
Kurzové rozdíly a oceňovací rozdíly nezahrnuté do hospodářského výsledku						139 230		139 230
Čistý zisk/ztráta za účetní období							-65 735	-65 735
Převody do fondů				19 282			-19 282	0
Zůstatek k 31. prosinci 2008	602 768	0	0	29 398	0	-22 288	437 665	1 047 543

Statement of Changes in Equity for the Year Ended 31 December 2008

CZK thousand	Share capital	Treasury shares	Share premium	Reserve funds	Capital funds	Valuation gains or losses	Profit/(loss)	Total
Balance at 1 January 2007	602,768	0	0	459	38	105,984	146,691	855,940
FX differences and valuation gains or losses not included in profit/(loss)						(267,502)		(267,502)
Net profit/(loss) for the period							385,649	385,649
Transfers to funds				9,658			(9,658)	0
Use of funds					(38)			(38)
Balance at 31 December 2007	602,768	0	0	10,116	0	(161,518)	522,682	974,048
Balance at 1 January 2008	602,768	0	0	10,116	0	(161,518)	522,682	974,048
FX differences and valuation gains or losses not included in profit/(loss)						139,230		139,230
Net profit/(loss) for the period							(65,735)	(65,735)
Transfers to funds				19,282			(19,282)	0
Balance at 31 December 2008	602,768	0	0	29,398	0	(22,288)	437,665	1,047,543

Příloha účetní závěrky za rok 2008

1. Obecné informace

1.1. Charakteristika a hlavní aktivity společnosti

Komerční pojišťovna, a.s. (dále jen „společnost“), vznikla zápisem do obchodního rejstříku vedeného Městským soudem v Praze, oddíl B, vložka 3362, dne 1. září 1995.

Předmět podnikání:

Společnost má k 31. prosinci 2008 oprávnění k provozování pojišťovací činnosti, zajišťovací činnosti a činností souvisejících s pojišťovací a zajišťovací činností v následujícím rozsahu:

- pojišťovací činnost dle § 7 odst. 3 zákona č. 363/1999 Sb., o pojištnictví a o změně některých souvisejících zákonů (dále jen „zákon o pojištnictví“):
 - v rozsahu pojistných odvětví 1, 2, 3, 4, 5 a 6 životních pojištění uvedených v části A přílohy k zákonu o pojištnictví
 - v rozsahu pojistných odvětví 1, 2, 3, 4, 7, 8, 9, 10b), 13, 14, 15, 16 a 18 neživotních pojištění uvedených v části B přílohy k zákonu o pojištnictví
- zajišťovací činnost dle § 3 odst. 3 a § 9 odst. 5 zákona o pojištnictví v rozsahu:
 - fakultativní zajišťovací činnosti pro odvětví neživotních pojištění 7, 8, 9, 13 a 16 uvedených v části B přílohy k zákonu o pojištnictví
- činnosti související s pojišťovací a zajišťovací činností dle § 3 odst. 4 zákona o pojištnictví:
 - zprostředkovatelská činnost prováděná v souvislosti s pojišťovací činností dle zákona o pojištnictví
 - poradenská činnost související s pojištěním fyzických a právnických osob dle zákona o pojištnictví
 - šetření pojistných událostí prováděné na základě smlouvy s pojištnou dle zákona o pojištnictví
 - zprostředkování finančních služeb uvedených pod písm. a) až e):
 - a) zprostředkovatelská činnost v oblasti stavebního spoření;
 - b) zprostředkovatelská činnost v oblasti penzijního připojištění;
 - c) zprostředkovatelská činnost v oblasti sjednávání spotřebitelských a hypotečních úvěrů;
 - d) zprostředkovatelská činnost v oblasti sjednávání kreditních karet;
 - e) zprostředkovatelská činnost v oblasti leasingu;
 - vzdělávací činnost pro pojišťovací zprostředkovatele a samostatné likvidátory pojistných událostí.

V průběhu účetního období bylo společnosti na vlastní žádost rozhodnutím České národní banky ze dne 16. ledna 2008 zrušeno oprávnění k provozování pojišťovací činnosti v rozsahu pojistných odvětví 5, 6, 11 a 12 neživotních pojištění uvedených v části B přílohy k zákonu č. 363/1999 Sb., o pojištnictví.

Základní kapitál:

Základní kapitál společnosti činí 602 768 000 Kč a je tvořen 6 580 ks kmenových akcií na jméno ve jmenovité hodnotě 74 600 Kč v zaknihované podobě a 3 000 ks kmenových akcií na jméno o jmenovité hodnotě 37 300 Kč v zaknihované podobě. Základní kapitál společnosti byl splacen ve výši 100 %.

Akcionáři společnosti k 31. prosinci 2008:

Komerční banka, a.s., se sídlem Praha 1, Na Příkopě 33, č. p. 969, PSČ: 114 07, registrovaná v obchodním rejstříku vedeném Městským soudem v Praze, oddíl B., vložka 1360, IČ: 45 31 70 54, podíl 49 %.

SOGECAP S.A. se sídlem 50, Avenue du Général de Gaulle, 92093 Paris, La Défense Cedex, identifikační číslo: 086380730 R.C.S. NANTERRE, podíl 51 %.

Sídlo společnosti:

Karolinská 1, č. p. 650
PSČ 186 00, Praha 8

Notes to the Financial Statements for the Year 2008

1. General Information

1.1. Description of the Business and Principal Activities of the Company

Komerční pojišťovna, a.s. (hereinafter the "Company") was incorporated following its registration in the Commercial Register held by the Municipal Court in Prague, Section B, File 3362, on 1 September 1995.

The principal operations are as follows:

As at 31 December 2008 the Company is licensed to undertake insurance activities, reinsurance activities, and activities relating to insurance and reinsurance activities as follows:

- insurance activities pursuant to Section 7 (3) of Insurance Act No. 363/1999 Coll., as amended (hereinafter the "Insurance Act"):
 - to the extent of life insurance segments 1, 2, 3, 4, 5 and 6 as set out in Section A of the Appendix to the Insurance Act;
 - to the extent of non-life insurance segments 1, 2, 3, 4, 7, 8, 9, 10b, 13, 14, 15, 16 and 18 as set out in Section B of the Appendix to the Insurance Act;
- reinsurance activities (pursuant to Section 3 (3) and Section 9 (5) of the Insurance Act) to the extent of:
 - optional reinsurance activities for non-life insurance segments 7, 8, 9, 13 and 16 as set out in Section B of the Appendix to the Insurance Act;
- activities relating to insurance and reinsurance pursuant to Section 3 (4) of the Insurance Act:
 - agency activities undertaken in connection with insurance activities under the Insurance Act;
 - consultancy activities relating to insurance of natural and legal persons under the Insurance Act;
 - investigation into insurance claims undertaken on a contractual basis with an insurance company under the Insurance Act;
 - mediation of financial services listed under (a) to (e):
 - (a) agency services in respect of construction savings programmes;
 - (b) agency services in respect of retirement benefit programmes;
 - (c) agency services in respect of the arrangement of consumer and mortgage loans;
 - (d) agency services in respect of the arrangement of credit cards;
 - (e) leasing agency services;
 - Training activities for insurance brokers and independent loss adjusters.

During the reporting period, the Czech National Bank, at the Company's own request, cancelled by its resolution as of 16 January 2008 the licence for non-life insurance activities the extent of insurance segments 5, 6, 11 and 12 as set out in Section B of the Appendix to the Insurance Act No. 363/1999 Coll.

Share capital:

The share capital amounts to CZK 602,768,000 and consists of 6,580 ordinary registered shares with a nominal value of CZK 74,600 in the book-entry form and 3,000 ordinary registered shares with a nominal value of CZK 37,300 in the book-entry form. The Company's share capital is fully paid.

Shareholders as of 31 December 2008:

Komerční banka, a.s. having its registered office at Na Příkopě 33/969, 114 07 Prague 1, registered in the Commercial Register held by the Municipal Court in Prague, Section B, File 1360, Corporate ID: 45 31 70 54, a 49% percent shareholding.

SOGECAP S.A. having its registered office at 50, Avenue du Général de Gaulle, 92093 Paris, La Défense Cedex, identification number: 086380730 R.C.S. NANTERRE, a 51% percent shareholding.

Registered Office of the Company:

Karolinská 1/650
186 00, Prague 8

1.2. Orgány společnosti k 31. 12. 2008

	Funkce	Jméno
Představenstvo	Předseda	Laurent Dunet
	Člen	Ing. Zdeněk Zavadil
	Člen	Stéphane Corbet
	Členka	Ing. Šárka Šindlerová
	Člen	Philippe Carlier
Dozorčí rada	Předseda	Alain Antoine Jean Minette De Saint-Martin
	Člen	Laurent Goutard
	Člen	Philippe Perret
	Člen	Ing. Pavel Čejka
	Člen	RNDr. Radovan Gregor
	Člen	Ing. Jiří Novotný

- Na základě rozhodnutí valné hromady společnosti konané dne 30. června 2008 zaniklo ke dni 31. srpna 2008 členství a předsednictví v představenstvu panu Arnaudu de la Hosserayeovi.
- Na základě rozhodnutí valné hromady společnosti konané dne 30. června 2008 byl s účinností ode dne 1. září 2008 novým členem představenstva zvolen pan Laurent Dunet.
- Dne 16. září 2008 byl na schůzi představenstva zvolen jeho předsedou pan Laurent Dunet.

Způsob jednání za společnost:

Jménem pojišťovny jedná představenstvo. Za představenstvo jednají navenek společně vždy nejméně dva členové představenstva. Podepisování za pojišťovnu se děje tak, že k vytištěnému nebo napsanému obchodnímu jménu pojišťovny připojí své podpisy vždy společně nejméně dva členové představenstva pojišťovny.

1.3. Podíly v jiných společnostech

Společnost neměla k 31. prosinci 2008 žádné podíly v jiných společnostech.

1.4. Změny a dodatky v zápisu společnosti v obchodním rejstříku

Ke dni 23. června 2008 byl proveden výmaz části předmětu podnikání v rozsahu provozování pojišťovací činnosti v rozsahu pojistných odvětví 5, 6, 11 a 12 neživotních pojištění uvedených v části B přílohy k zákonu č. 363/1999 Sb., o pojišťovnictví.

Ke dni 31. srpna 2008 byl proveden výmaz pana Arnauda de la Hosseraye jako člena a předsedy představenstva společnosti.

Ke dni 1. září 2008 byl proveden zápis pana Laurenta Duneta jako člena představenstva společnosti.

Ke dni 16. září 2008 byl proveden zápis pana Laurenta Duneta jako předsedy představenstva společnosti.

1.5. Právní poměry

Ke dni sestavení účetní závěrky jsou veškeré právní poměry společnosti v souladu se zákonem o pojišťovnictví včetně příslušných prováděcích vyhlášek. Společnost provozuje souběžně pojistná odvětví životních i neživotních pojištění.

1.6. Změny ve vlastním kapitálu

V průběhu účetního období nedošlo k žádným změnám v základním kapitálu společnosti.

1.2. Statutory Bodies as of 31 December 2008

	Position	Name
Board of Directors	Chairman	Laurent Dunet
	Member	Zdeněk Zavadil
	Member	Stéphane Corbet
	Member	Šárka Šindlerová
	Member	Philippe Carlier
Supervisory Board	Chairman	Alain Antoine Jean Minette De Saint-Martin
	Member	Laurent Goutard
	Member	Philippe Perret
	Member	Pavel Čejka
	Member	Radovan Gregor
	Member	Jiří Novotný

- Pursuant to the resolution of the General Meeting held on 30 June 2008, the membership and chairmanship of Mr. Arnaud de la Hossieraye in the Board of Directors terminated as of 31 August 2008.
- Pursuant to the resolution of the General Meeting held on 30 June 2008, Mr. Laurent Dunet was elected new Member of the Board of Directors with effect from 1 September 2008.
- Mr Laurent Dunet was elected new Chairman of the Board of Directors at its meeting on 16 September 2008.

Acting on behalf of the Company:

The Board of Directors acts on behalf of the Company. No less than two members of the Board of Directors act jointly on behalf of the Company. The act of signing is conducted in such a way that no less than two members of the Company's Board of Directors attach their signature to the printed or written name of the Company or the Company's stamp.

1.3. Equity Holdings in Other Businesses

The Company held no equity in other businesses as of 31 December 2008.

1.4. Changes and Amendments to the Record in the Commercial Register

As of 23 June 2008, the part of the subject-matter of business, in the scope of non-life insurance activities to the extent of insurance segments 5, 6, 11 and 12 as set out in Section B of the Appendix to Insurance Act No. 363/1999 Coll., was removed from the Commercial Register.

As of 31 August 2008, Arnaud de la Hossieraye was removed as a Member and Chairman of the Company's Board of Directors from the Commercial Register.

As of 1 September 2008, Laurent Dunet was registered as Member of the Company's Board of Directors.

As of 16 September 2008, Laurent Dunet was registered as Chairman of the Company's Board of Directors.

1.5. Legal Relations

At the balance sheet date, all of the Company's legal relations comply with the Insurance Act, including the related implementation guidance. The Company operates both in life and non-life insurance.

1.6. Movements in Equity

During the reporting period there were no changes in the Company's share capital.

2. Účetní metody

2.1. Obecná východiska pro přípravu účetní závěrky společnosti

Při vedení účetnictví a sestavování účetní závěrky společnost postupovala v souladu se zákonem č. 563/1991 Sb., o účetnictví, v platném znění, vyhláškou č. 502/2002, kterou se provádějí některá ustanovení zákona č. 563/1991 Sb., o účetnictví, ve znění pozdějších předpisů pro účetní jednotky, které jsou pojišťovny (dále jen „vyhláška 502“), a českými účetními standardy pro účetní jednotky, které účtují podle vyhlášky 502.

Účetnictví společnosti je vedeno tak, aby účetní závěrka sestavená na jeho základě podávala věrný a poctivý obraz předmětu účetnictví a finanční situace účetní jednotky při dodržení zásady opatrnosti a principu trvání podniku.

Účetní závěrka vychází z principu časového rozlišení nákladů a výnosů, kdy transakce a další skutečnosti jsou uznány v době jejich vzniku a zaúčtovány v období, ke kterému se vztahují. Aktiva, která nejsou přečeňována na reálnou hodnotu a u nichž došlo ke snížení hodnoty, jsou vykázána v čisté realizovatelné hodnotě.

Společnost vykazuje finanční údaje v českých korunách (Kč) s přesností na tisíce Kč, pokud není uvedeno jinak. Účetní závěrka je sestavena ke dni 31. prosince 2008.

2.2. Dlouhodobý hmotný a nehmotný majetek

Dlouhodobým hmotným majetkem se rozumí majetek, jehož ocenění je v jednotlivém případě vyšší než 40 000 Kč a doba použitelnosti je delší než jeden rok. Hmotný majetek v pořizovací ceně do 40 000 Kč je účtován do nákladů v účetním období, ve kterém byl pořízen.

Dlouhodobým nehmotným majetkem jsou zřizovací výdaje vyšší než 20 000 Kč a další nehmotný majetek, jehož ocenění je v jednotlivém případě vyšší než 60 000 Kč a doba použitelnosti je delší než jeden rok. Nehmotný majetek v pořizovací ceně do 60 000 Kč je účtován do nákladů v účetním období, ve kterém byl pořízen.

Opravné položky k dlouhodobému hmotnému a nehmotnému majetku se stanoví na základě inventarizace k těm položkám, jejichž ocenění v účetnictví je dočasně vyšší než jejich reálná hodnota. V roce 2008 nebyla žádná opravná položka k dlouhodobému majetku vytvořena.

Společnost stanovila účetní odpisy dlouhodobého majetku jako lineární. Účetní odpisy vycházejí z předpokládané doby životnosti hmotného a nehmotného majetku. Doby odepisování jsou následující:

Kategorie majetku	Doba odepisování v letech
Automobily	4
Inventář	7–10
Software	4
AIA software	5
Zřizovací výdaje	5

Z důvodu závazných požadavků na podobu finančních výkazů pro pojišťovny jsou výše uvedené položky dlouhodobého majetku klasifikovány v rozvaze k 31. prosinci 2008 následujícím způsobem:

- dlouhodobý nehmotný majetek včetně pořízení na řádcích 2–4;
- dlouhodobý hmotný majetek (odepisovaný i neodepisovaný) včetně pořízení na řádku 29.

Společnost v roce 2008 uplatňovala daňové odpisy u nehmotného majetku.

2.3. Finanční umístění

Depozita u finančních institucí jsou k okamžiku pořízení oceňována v nominálních hodnotách. Ke konci účetního období jsou tato aktiva přečeňována na reálnou hodnotu. U krátkodobých depozit u finančních institucí je reálná hodnota představována nominální hodnotou včetně časového rozlišení úroků. Pokud jsou depozita denominována v cizí měně, je jejich hodnota přepočtena na českou měnu aktuálním kurzem vyhlášeným ČNB a kurzový rozdíl se stává součástí přecenění. Přecenění je promítnuto výsledkově.

Cenné papíry jsou k okamžiku pořízení oceňovány pořizovací cenou. V případě dlužných cenných papírů je nakoupený alikvotní úrokový výnos (AÚV) evidován jako součást jejich pořizovací ceny. Rozdíl mezi pořizovací cenou pláště dlužných cenných papírů a jejich nominální hodnotou je rozpouštěn do výnosů nebo nákladů po dobu zbývající splatnosti těchto cenných papírů použitím metody efektivního úrokového výnosu. Naběhlé úrokové výnosy z cenných papírů se zachycují přímo na příslušný účet těchto cenných papírů. U stejného druhu cenných papírů se za způsob ocenění používá ocenění cenou zjištěnou pomocí metody FIFO. Pokud jsou cenné papíry denominovány v cizí měně, je jejich hodnota přepočtena na českou měnu aktuálním kurzem vyhlášeným ČNB a kurzový rozdíl se stává součástí přecenění reálnou hodnotou.

2. Accounting Policies

2.1 Basis of Accounting

In maintaining its accounting books and records and in preparing the financial statements, the Company complied with Accounting Act No. 563/1991 Coll., as amended, Notice No. 502/2002, which provides implementation guidance on certain provisions of Accounting Act No. 563/1991 Coll., as amended, for reporting entities that are insurance companies (hereinafter "Notice 502") and with Czech Accounting Standards for reporting entities that maintain their accounts under Notice 502.

The Company's accounting books and records are maintained in such a manner that the financial statements prepared on the basis of the accounting books and records give true and fair view of assets, liabilities, equity and the financial position of the Company while complying with the prudence and going concern principles.

The financial statements are prepared on the accrual basis of accounting whereby the effects of transaction and other events are recognised when they occur and are reported in the financial statements of the periods to which they relate. Assets that are not remeasured at fair value and suffered impairment are stated at net recoverable amount.

The reporting currency used in the financial statements is the Czech crown (CZK) with accuracy to CZK thousand, unless indicated otherwise. The financial statements were prepared as of and for the year ended 31 December 2008.

2.2. Tangible and Intangible Fixed Assets

Tangible fixed assets include assets with an acquisition cost greater than CZK 40,000 on an individual basis and an estimated useful life exceeding one year. Tangible assets costing less than CZK 40,000 are expensed in the year of its acquisition.

Intangible fixed assets include start-up costs greater than CZK 20,000 and intangible assets with acquisition costs greater than CZK 60,000 on an individual basis and an estimated useful life exceeding one year. Intangible assets costing less than CZK 60,000 are expensed in the year of acquisition.

The Company creates provisions against tangible and intangible fixed assets if the inventory count highlights that their fair value is lower than their carrying value and the impairment is temporary. No provisions were recognised against fixed assets in the year ended 31 December 2008.

Depreciation of fixed assets is recorded on a straight line basis for accounting purposes. Accounting depreciation is based on the expected useful life of the tangible and intangible assets. The periods of depreciation are indicated below:

Category of assets	Depreciation period in years
Cars	4
Furniture and fixture	7–10
Software	4
AIA Software	5
Start-up costs	5

As a result of binding statutory requirements regarding the presentation of financial statements of insurance companies, the components of fixed assets shown above are classified on the face of the balance sheet as of 31 December 2008 as follows:

- Intangible fixed assets, including acquisition, in lines 2–4; and
- Tangible fixed assets (both depreciable and non-depreciable), including acquisition, in line 29.

The Company recognised tax depreciation charges for intangible assets in 2008.

2.3. Financial Placements

Deposits placed with financial institutions are measured at the nominal value upon acquisition. As at the end of the accounting period, these assets are remeasured at fair value. The fair value of short-term deposits placed with financial institutions is the nominal value including accrued interest. Deposits denominated in a foreign currency are retranslated into Czech crowns at the ruling exchange rate of the Czech National Bank and any foreign exchange rate difference is included in the valuation. Revaluation is recognised through the profit and loss account.

Securities are stated at cost. With regard to debt securities, purchased accrued interest income is added to the cost of the investment. The difference between the cost of the jacket of debt securities and their nominal value is recorded to income or expense over the remaining maturity of these securities using the effective interest rate method. Accrued interest income on securities is reflected directly in the relevant account of these securities. The same types of securities are valued using a price determined by the FIFO method. Securities denominated in a foreign currency are retranslated into Czech crowns at the ruling exchange rate of the Czech National Bank and any foreign exchange rate difference is included in the fair value remeasurement.

K datu účetní závěrky jsou jednotlivé složky finančního umístění přeceněny na reálnou hodnotu. Za reálnou hodnotu obchodovaných cenných papírů je považována cena, za kterou byl cenný papír obchodován na Burze cenných papírů Praha, popř. kótován nejvýznamnějšími obchodníky s cennými papíry.

Rozdíl z přecenění cenných papírů je účtován proti vlastnímu kapitálu (účet 404), neboť veškeré dluhové cenné papíry držené společností nejsou určeny k obchodování.

Pokud vzniká rozdíl z přecenění ostatních složek finančního umístění (akcií), je účtován do výkazu zisku a ztrát (účty 539 a 639).

Skladba finančního umístění se řídí závaznými limity dle příslušných ustanovení zákona č. 363/1999 Sb., o pojišťovnictví, a vyhlášky Ministerstva financí ČR č. 303/2004 Sb., kterou se provádějí některá ustanovení zákona o pojišťovnictví.

2.4. Pohledávky

Pohledávky se oceňují v nominálních hodnotách.

V návaznosti na analýzu návratnosti pohledávek po splatnosti, kterou společnost provedla, byly pro jednotlivé skupiny pohledávek stanoveny specifické koeficienty pro tvorbu opravných položek. U pohledávek nově prodávaných produktů se používaly koeficienty produktů skupinově blízkých.

Při výpočtu opravných položek k pohledávkám je riziko (doba po splatnosti) všech pohledávek za konkrétním dlužníkem považováno za rovné riziku (době po splatnosti) nejstarší z nich.

2.5. Trvalé nebo dlouhodobé snížení hodnoty aktiv

Společnost k rozvahovému dni posuzuje, zda existuje náznak toho, že mohlo dojít ke snížení hodnoty aktiv, která nejsou přeceňována na reálnou hodnotu, nebo aktiv, která přeceňována jsou, ale přeceňovací rozdíly jsou zachycovány rozvahově.

K 31. prosinci 2008 společnost identifikovala náznaky možného snížení hodnoty investic, a to dluhopisu Landsbanki 4,40/09, jehož tržní cena byla depozitářem společnosti stanovena na 0 Kč. Společnost tedy účtovala o snížení hodnoty aktiv (více viz bod 3.2.).

2.6. Peníze a ceniny

Peníze jsou zastoupeny hotovostí a běžnými bankovními účty určenými k zajištění provozu společnosti. Termínované účty – s výjimkou cizoměnových termínovaných účtů, které jsou rovněž používány k zabezpečení provozu společnosti – jsou sledovány v rámci finančního umístění.

Ceniny zahrnují kolký, stravenky, poštovní známky a jízdenky MHD Praha.

Peníze a ceniny jsou oceňovány nominální hodnotou.

2.7. Technické rezervy

Společnost tvoří technické rezervy v souladu se zákonem č. 363/1999 Sb., o pojišťovnictví, v platném znění (dále jen „zákon o pojišťovnictví“), tj.:

Rezerva pojistného životních pojištění

Rezerva pojistného životního pojištění je tvořena jako souhrn rezerv vypočítaných podle jednotlivých smluv životního pojištění a představuje hodnoty závazků pojišťovny po odečtení hodnoty budoucího pojistného. Technická rezerva zahrnuje již přiznaný podíl na zisku a rovněž rezervu na náklady spojené se správou pojištění. Pro smlouvy tradičního životního pojištění je k výpočtu rezervy užitá tzv. Zillmerova metoda, při které jsou záporné hodnoty nahrazeny nulou.

Rezerva na nezasloužené pojistné

Rezerva na nezasloužené pojistné představuje skutečné (případně odhadnuté) částky předepsaného pojistného, jež nenáleží do běžného účetního období, které je vypočítáno jako poměrná částka celkového předepsaného pojistného podle počtu dnů, jež se vztahují k běžnému účetnímu období a k následujícím účetním obdobím.

Rezerva na pojistná plnění

Rezerva na pojistná plnění v životním i neživotním pojištění zahrnuje rezervu na pojistná plnění na škody nahlášené do konce účetního období, ale dosud nezlikvidované (RBNS) a na pojistná plnění na škody do konce účetního období vzniklé, ale nenahlášené (IBNR).

Rezerva na pojistná plnění zahrnuje rovněž hodnotu odhadnutých nákladů spojených s likvidací pojistných událostí.

Rezerva na pojistná plnění RBNS je tvořena jako souhrn rezerv očekávaného pojistného plnění za jednotlivé nahlášené, ale nezlikvidované škody dle odhadů výše škod z událostí evidovaných k datu účetní závěrky.

The Company remeasures individual components of financial placements at fair values at the balance sheet date. The fair value of publicly tradable securities is defined as the value at which the security is traded on the Prague Stock Exchange or quoted by major securities dealers, as appropriate.

The gains or losses from the remeasurement of securities are charged against equity (account 404) as all the securities held by the Company are not intended for trading.

The gains or losses from remeasurement of other financial placement components (shares), if any, are recognised in the profit and loss account (accounts 539 and 639).

The structure of the financial placement portfolio follows the obligatory limits set out in Insurance Act No. 363/1999 Coll. and Financial Ministry Decree No. 303/2004 Coll., which provides implementation guidance on certain provisions of the Insurance Act.

2.4. Receivables

Receivables are stated at nominal value.

Following the analysis of the recoverability of past due debts undertaken by the Company, individual groups of receivables were assigned specific coefficients for provisioning. The Company used coefficients of similar product groups for the newly sold products. In determining debt provisioning levels, the risk (the number of past due days) attached to all amounts due from a specific debtor is considered to be equal to the risk (the number of past due days) of the oldest of these receivables.

2.5. Permanent or Long-Term Impairment of Assets

As at the balance sheet date, the Company assesses whether there is any indication that assets, which are not measured at fair value, or assets, that are fair valued but the revaluation differences are included in the balance sheet, may be impaired.

As of 31 December 2008, the Company identified signs of a possible reduction in the value of investments regarding the Landsbanki bond 4.40/09, the trade value of which has been assessed by the company depository as CZK 0. The Company therefore recognised a decrease in the value of assets (for more details see 3.2.).

2.6. Cash and Cash Equivalentents

Cash comprises cash on hand and current bank accounts designated to ensure the Company's operations. Term deposits, with the exception of foreign currency term deposits, which are also used to finance the Company's operations, are reported as a component of financial placement.

Cash equivalentents comprise labels, meal vouchers, stamps and Prague public transport tickets.

Cash and cash equivalentents are stated at nominal value.

2.7. Technical Reserves

The Company records technical reserves pursuant to Insurance Act No. 363/1999 Coll., as amended, as follows:

Life Insurance Reserve

The life insurance reserve is created as a sum of reserves calculated under individual life insurance policies and represents sum of the Company's liabilities net of the value of future premiums. The technical reserve includes allocated share of profit and the costs of associated with insurance administration. The life insurance reserve for traditional life insurance products is calculated using the "Zillmer" method where negative values are substituted with zero.

Unearned Premium Reserve

The unearned premium reserve represents actual (or estimated as appropriate) written premiums that do not relate to the current reporting period and are calculated using a daily "pro rata" method of the aggregate written premiums according to the number of days that relate to the current reporting period and to the following reporting periods.

Reserve for Outstanding Claims

The claim reserve, for both life and non-life insurance, consists of a reserve for insurance claims reported but not settled during the year (RBNS) and a reserve for insurance claims incurred but not reported during the year (IBNR).

The claim reserve also reflects the amount of the estimated claims handling costs associated with settling claims.

Stav rezervy na pojistná plnění IBNR za dané časové období je určen pojistně-matematickými metodami na základě analýzy dostupných informací, zahrnujících mimo jiné:

- podklady vztahující se ke stavu pojistného kmene neživotního pojištění v rozlišení na jednotlivé druhy neživotního pojištění;
- časové řady vztahující se k jednotlivým oblastem neživotního pojištění, které sledují okamžik vzniku pojistné události a okamžik její likvidace (metoda Chain-Ladder aplikovaná na kvartální data);
- odhadované celkové škodní procento.

Přestože představenstvo společnosti považuje výši rezerv na pojistná plnění za věrně zobrazenou na základě informací, které jsou k datu sestavení účetní závěrky k dispozici, konečná výše závazků se může lišit v důsledku následných informací a událostí a může mít za následek významné změny konečných hodnot. Změny ve výši rezerv se zohledňují v účetní závěrce toho období, ve kterém jsou provedeny. Použité postupy a odhady jsou pravidelně prověřovány.

Rezerva na prémie a slevy

Tato rezerva se vytváří ke krytí nákladů na prémie a slevy poskytnuté pojištěncům na základě uzavřených pojistných smluv.

V životním pojištění tato rezerva zahrnuje část výnosů z finančního umístění určenou na předpokládané, ale ještě nepřiznané podíly na zisku (zpravidla za běžné účetní období).

Vyrovňovací rezerva

Vyrovňovací rezerva je tvořena k těm odvětvím neživotních pojištění, u kterých dochází k výkyvům ve škodním poměru způsobeným skutečnostmi nezávislými na vůli společnosti, a je určena na vyrovnávání zvýšených nákladů na pojistná plnění, které vznikly z titulu těchto výkyvů. Tvorba a čerpání této rezervy je v souladu s platnou vyhláškou č. 303/2004 Sb., která stanoví metodu a kritéria pro zjištění výše vyrovnávací rezervy, částek její tvorby a čerpání a dále maximální hranici rezervy pro vybraná odvětví neživotního pojištění.

Pro ostatní pojistná odvětví používá společnost v souladu s odstavci 5 a 6 přílohy 1 vyhlášky č. 303/2004 Sb. sazby stanovené pro to pojistné odvětví, které je danému pojistnému odvětví nejbližší.

Od tvorby rezervy se upustí u pojistných odvětví, jejichž podíl na čistém zaslouženém pojistném za všechna odvětví neživotních pojištění provozovaných pojišťovnou klesne ve sledovaném období pod 4 % a zároveň objem čistého zaslouženého pojistného z tohoto pojistného odvětví nepřesáhne ani v jednom roce sledovaného období částku 1 000 tis. Kč.

Rezerva na splnění závazků z použité technické úrokové míry

Na závazky ze smluv životních pojištění tvoří společnost rezervy. Společnost provádí k datu účetní závěrky test postačitelnosti technických rezerv životních pojištění (dále jen „test postačitelnosti rezerv“), jehož cílem je prověřit postačitelnost součtu výše rezerv životních pojištění. Základní metodou testování rezervy je model diskontovaných finančních toků.

Výsledkem testu postačitelnosti je minimální hodnota závazků za pojistníky spočtená pomocí nejlepšího odhadu předpokladů budoucího vývoje vstupních parametrů upravených o přírážky na riziko a neurčitost.

K nepostačitelnosti rezerv dochází, pokud je minimální hodnota pojistných závazků vyšší než výše životních rezerv snížená o odpovídající nesplacené pořizovací náklady. Pokud je výsledkem testu postačitelnosti nedostatečná výše technických rezerv, vytvoří společnost rezervu ve výši této nepostačitelnosti.

Společnost požádala v souladu s § 18a zákona o pojišťovnictví Ministerstvo financí ČR o souhlas s metodikou výpočtu této rezervy a dne 31. prosince 2004 tento souhlas obdržela.

Metodika tvorby a čerpání rezervy na splnění závazků z použité technické úrokové míry je v souladu s Odbornou směrnicí č. 3 České společnosti aktuárů ze dne 22. září 2003.

Pro účely účetní závěrky je rezerva na splnění závazků z použité technické úrokové míry vykázána v rámci položky C.6. Rezerva na splnění závazků z použité technické úrokové míry.

The RBNS is recognised as equal to the sum of reserves for anticipated insurance payments for individual reported but unsettled claims, according to estimated damage amounts arising from claims recorded as of the balance sheet date.

The IBNR is determined using actuarial methods based on an analysis of available information that includes, but is not limited to:

- Supporting evidence underlying the non-life insurance portfolio split by classes of non-life activities;
- Historical series relating to individual classes of non-life activities that monitor the moment of claim origination and the moment of claim settlement (the Chain-Ladder method applied to quarterly data); and
- The estimated aggregate claims ratio.

While the Board of Directors considers the balance of reserve for outstanding claims to be fairly presented on the basis of the information available at the balance sheet date, the ultimate balance of liabilities may differ as a result of subsequent information and events and can result in significant changes in the final amount. Changes in the reserve balance are reflected in the financial statement for the period in which they occur. Adopted approaches and estimates are assessed on a regular basis.

Reserve for Bonuses and Discounts

The reserve for bonuses and discounts is recorded to cover costs of bonuses and discounts provided to the policy holders under insurance policies.

In respect of life insurance, this reserve also reflects a portion of income from financial placements held for anticipated but not yet awarded profit shares (usually for the current reporting period).

Equalisation Reserve

The equalisation reserve is recorded for those non-life insurance lines of business that see fluctuations in loss occurrence incurred as a result of matters that are beyond the Company's control and is intended to offset increased costs of insurance claims that originated from the fluctuations in loss occurrence. The creation and use of this reserve complies with Decree No. 303/2004 Coll.

Decree No. 303/2004 Coll. sets out guidance on and criteria for determining the amount of the equalisation reserve, the amount of creation and usage, and the maximum limit of the reserve for the selected business line of non-life insurance.

For other insurance business lines, the Company uses, in compliance with Sections 5 and 6 of Annex 1 of Decree No. 303/2004 Coll., rates stipulated for the insurance business line that is the most relevant to the insurance business line.

No reserve is recognised for a line of business where the share of the net earned premiums for all non-life lines of business operated by the Company falls below

4% percent for the monitored period and the volume of net earned premiums arising from this line of business does not exceed CZK 1,000 thousand in any of the years of the monitored period.

Reserve for Coverage of Obligations from the Used Technical Interest Rate

The Company creates a reserve for obligations resulting from life insurance contracts. At the balance sheet date, the Company undertakes a test of the adequacy of life insurance technical reserves (hereinafter the "liability adequacy test") designated to verify the sufficiency of the total sum of amounts of life insurance reserves. The basic testing method is the model of discounted financial cash-flows.

The result of the liability adequacy test is the minimum value of liabilities to the policy holders calculated when using the best estimate of the presumptions of the future development of input parameters adjusted for an additional charge reflecting risk and uncertainty.

The reserves are insufficient when the minimum value of the insurance liabilities is greater than the amount of the life provisions decreased by the corresponding outstanding acquisition costs. If the result of the liability adequacy test shows insufficiency of technical reserves, the Company creates a reserve equivalent to this deficiency.

Pursuant to Section 18 (a) of the Insurance Act, the Company requested the Ministry of Finance's approval of the methodology used in calculating this reserve and obtained approval on 31 December 2004.

The methodology for creating and using reserves for the coverage of obligations from the used technical interest rate is in accordance with Special Directive No. 3 of the Czech Society of Actuaries of 22 September 2003.

In the financial statements, the reserve for the coverage of obligations from the used technical interest rate is presented in line C.6. "Reserve for the coverage of obligations from the used technical interest rate".

Rezerva na životní pojištění, je-li nositelem investičního rizika pojistník

Tato rezerva je určena na krytí závazků pojišťovny vůči pojištěným u těch produktů životního pojištění, kdy investiční riziko nese na základě pojistné smlouvy pojistník. Pojišťovna ji tvoří od roku 2006, kdy byl zahájen prodej produktu Vital Invest.

Výše rezervy se stanoví jako souhrn závazků vůči pojištěným ve výši jejich podílů na umístěných prostředcích pojistného z jednotlivých smluv, a to podle zásad specifikovaných v pojistných smlouvách.

V souladu s § 19 odst. (3) zákona o pojišťovnictví je na část závazků z těchto pojistných smluv, které vyplývají (a) z krytí rizika smrti a (b) z prostředků umístěných na tzv. garantovaném fondu, tvořena rezerva podle § 18 zákona o pojišťovnictví.

2.8. Rezervy na ostatní rizika a ztráty

Společnost také vytváří další rezervy na rizika přímo nesouvisející s pojištěním.

Jedná se o rezervu na očekávaná rizika a ztráty vyplývající ze soudních sporů a obdobných případů, rezervu na nevyčerpanou dovolenou a restrukturalizační rezervu.

Restrukturalizační rezerva

V návaznosti na ztrátové hospodaření Komerční pojišťovny v roce 2001 a v předcházejících letech byla zahájena mateřskou společností v roce 2002 restrukturalizace společnosti.

Na základě analýzy očekávaných nákladů vyplývajících z této restrukturalizace vytvořila společnost v roce 2002 a 2003 rezervu na část nákladů, které lze podle platných účetních předpisů zaúčtovat do běžného období. Tato rezerva je průběžně rozpouštěna oproti reálně vynaloženým nákladům.

2.9. Závazky

Závazky se oceňují v nominální hodnotě.

Součástí závazků vůči pojištěným jsou především předplatky a přeplatky na pojistném a přijaté platby nespárované k datu účetní závěrky s příslušnými položkami pohledávek.

2.10. Přejížděné účty aktiv a pasiv

Mezi hlavní položky přechodných účtů aktiv a pasiv patří:

- náklady příštích období – zejména časově rozlišené pořizovací náklady na pojistné smlouvy;
- příjmy příštích období – zejména časově rozlišené výnosy z termínovaných vkladů;
- dohadné účty aktivní – zejména očekávané příjmy od zajistitelů (podíly na pojistných plněních, provize a podíly na zisku) a dohad na pojistné v provozních systémech doposud nepředepsané;
- dohadné účty pasivní – zejména dohadné položky na očekávané pojistné postoupené zajistitelům, na nevyplacené provize, poplatky a nevyfakturované dodávky.

2.11. Předepsané hrubé pojistné

Předepsané hrubé pojistné zahrnuje veškeré splatné částky podle pojistných smluv během účetního období nezávisle na skutečnosti, zda se tyto částky vztahují zcela, nebo zčásti k pozdějším účetním obdobím.

Časové rozlišení předepsaného pojistného je v souladu s postupy účtování pro pojišťovny provedeno formou tvorby rezervy na nezasloužené pojistné (viz kap. 3.7.).

2.12. Náklady na pojistná plnění

Náklady na pojistná plnění se účtují ve výši částek přiznaných k výplatě pojistných plnění z titulu zlikvidovaných pojistných událostí a dále zahrnují externí náklady pojišťovny spojené s likvidací pojistných událostí. Náklady na pojistná plnění se snižují o přijaté regresy a jiné obdobné nároky pojišťovny.

Náklad je účtován v běžném účetním období v okamžiku uznání výše závazku vůči klientovi.

Jako náklad na pojistné plnění (zejména u životního pojištění) se účtuje nejen pojistné plnění ze vzniklé škody (neživotní pojištění, u životního pojištění smrt či dožití), ale také výplaty peněz klientům z účtů kapitálového životního pojištění a odbytné při zrušení tohoto pojištění.

Při likvidaci pojistných událostí neživotního pojištění společnost spolupracuje se společnostmi WILLIS, s.r.o., a AXA Assistance CZ, s.r.o., a to v oblasti organizačního, ekonomického a technického poradenství včetně šetření pojistných událostí, vytvoření úplných podkladů pro revizi a likvidace těchto pojistných událostí.

Life Insurance Reserve where the Investment Risk is Assumed by the Policy Holder

This reserve is held to cover obligations of the insurance company to the insured persons for the life insurance products where it is the policy holder who bears investment risk on the basis of the insurance contract; the Company has recognised this reserve since 2006 when the sale of the Vital Invest product began.

The reserve amount is determined as a sum of liabilities to the insured persons in the amount of their shares of allocated premiums from individual contracts according to the principles specified in insurance contracts.

In compliance with Section 19 (3) of the Insurance Act, a reserve is recognised for a portion of liabilities from the insurance contracts which arise from (a) covering the risk of death and (b) funds placed in the guaranteed fund in accordance with Section 18 of the Insurance Act.

2.8. Reserves of Other Risks and Losses

The Company creates other reserves for risks that are not directly related to its insurance activities.

Specifically, the Company recorded a reserve for anticipated risks and losses associated with legal disputes, a reserve for outstanding vacation days and a restructuring reserve.

Restructuring Reserve

Following the reporting of significant losses of Komerční pojišťovna in the year ended 31 December 2001 and in prior years, the parent company initiated a restructuring of the Company in 2002.

Based upon an analysis of expected costs resulting from this restructuring, the Company recorded, in 2002 and 2003, a reserve for the portion of those costs that can be recognised in the current period under applicable accounting regulations. This reserve is released to expenses as the actual costs are incurred.

2.9. Payables

Payables are stated at nominal value.

Payables to the insured persons principally comprise insurance premium prepayments and overpayments, and received payments temporary unmatched with the related receivables at the balance sheet date.

2.10. Temporary Assets and Liabilities

Temporary assets and liabilities principally comprise:

- Deferred expenses – primarily deferred acquisition costs of insurance policies;
- Accrued income – particularly accrued revenues from term deposits;
- Estimated receivables – primarily estimated funds to be collected from reinsurers (shares of insurance claims, commissions and profit shares) and an estimated for premiums not yet written in the operating systems; and
- Estimated payables – primarily estimated balances of anticipated premiums ceded to the reinsurers, unpaid commissions, fees and unbilled supplies.

2.11. Gross Written Premium

Gross written premiums include all premium amounts stated in insurance policies during the period, regardless of whether these amounts relate partly or wholly to the following accounting periods.

Income from written premiums is recognised on an accruals basis by recording a reserve for unearned premiums in accordance with accounting procedures for insurance companies (refer to Note 3.7.).

2.12. Costs of Insurance Claims

Costs of insurance claims are recorded as equal to the amounts awarded for the settlement of claims and also include external costs of the Company incurred in processing claims. Costs of insurance claims are reduced by claims of recourse or other similar claims of the Company.

The cost is recognised in the current period when the level of a payable to a client is acknowledged.

The costs of insurance claims (specifically life insurance claims) include not only the claims incurred (non-life insurance, death or endowment in respect of life insurance) but also client payments from capital life insurance accounts and the lump-sum settlement when this insurance is cancelled.

In settling non-life insurance claims the Company cooperates with WILLIS, s.r.o. and AXA Assistance CZ, s.r.o. in respect of organizational, economic and technical advice, including investigations of insured events, preparation of full documentation in support of examining and settling these insured events.

2.13. Pořizovací náklady na pojistné smlouvy

Pořizovací náklady na pojistné smlouvy zahrnují všechny přímé a nepřímé náklady vzniklé v souvislosti s uzavíráním pojistných smluv. Mezi pořizovací náklady na pojistné smlouvy patří zejména:

- provize vyplácené ziskatelům pojistných smluv;
- ostatní pořizovací náklady, např. náklady na spotřebu materiálu v přímé souvislosti s uzavřením pojistných smluv, úhrada za lékařské posudky, poradenství nebo náklady na reklamu.

Provize v oblasti neživotního pojištění jsou časově rozlišovány v závislosti na poměru nezaslouženého pojistného proti předepsanému pojistnému (resp. dle očekávané doby platnosti smlouvy), ke kterému se příslušná provize vztahuje.

Pořizovací náklady v oblasti produktů tradičního životního pojištění jsou časově rozlišovány formou zillmerovaných rezerv životního pojištění.

Provize u životního pojištění, kde je nositelem investičního rizika pojistník, jsou časově rozlišovány v závislosti na poměru nezaslouženého pojistného proti předepsanému pojistnému (resp. dle očekávané doby platnosti smlouvy), ke které se příslušná provize vztahuje.

2.14. Správní režie

Správní režii tvoří náklady přímo nesouvisející s uzavíráním pojistných smluv – zejména spotřeba materiálu a pohonných hmot, cestovné, nájemné, poradenské služby, poštovné, jiné poplatky, mzdy a ostatní sociální náklady nebo odpisy majetku.

Pokud lze náklady správní režie přiřadit přímo k některému druhu pojištění, účtují se v průběhu roku přímo na příslušné technické účty životního nebo neživotního pojištění.

Přímo nepřijížené náklady správní režie se primárně účtují na netechnické nákladové účty a na konci účetního období jsou převedeny na technické účty životního a neživotního pojištění v poměru, který odpovídá poměru předepsaného pojistného za oba druhy pojištění v běžném účetním období.

2.15. Účtování o nákladech a výnosech z finančního umístění

Účtování o nákladech a výnosech z finančního umístění a jejich rozdělení mezi životní a neživotní pojištění

Výnosy a náklady z finančního umístění jsou primárně účtovány na technických účtech životního pojištění. Na konci účetního období jsou čisté výnosy nesouvisející s životním pojištěním přeúčtovány na netechnické účty a z netechnických účtů je přeúčtována odpovídající hodnota výnosů na technické účty neživotního pojištění. Jako klíč k přerozdělení nákladů a výnosů z finančního umístění se používá poměr mezi průměrnou výší technických rezerv životního pojištění, neživotního pojištění a prostředků vlastního kapitálu.

Způsob účtování realizace finančního umístění

Společnost při účtování o realizaci finančního umístění používá tzv. „brutto“ metodu a v souladu s ní účtuje odděleně o veškerých výnosech z realizace ve výši prodejní ceny příslušných instrumentů finančního umístění a zvláště o nákladech ve výši jejich účetní hodnoty.

2.16. Ostatní náklady a výnosy

Během účetního období jsou jednoznačně přiřaditelné náklady a výnosy účtovány přímo na technický účet životního a neživotního pojištění nebo netechnický účet. Náklady, které není možno jednoznačně přiřadit, jsou primárně zaúčtovány na netechnický účet a následně převedeny na technický účet životního či neživotního pojištění. Jako klíč k jejich přerozdělení je použit poměr mezi předepsaným pojistným za životní a neživotní pojištění.

Tímto způsobem nejsou převedeny daně a poplatky a ostatní náklady nesouvisející s pojištěním a zajištěním.

2.13. Acquisition Costs of Insurance Policies

Acquisition costs of insurance policies include all direct and indirect costs incurred in acquiring insurance policies. Acquisition costs of insurance policies principally comprise:

- commission paid to insurance policy acquirers; and
- other acquisition costs, such as costs of materials consumed in direct relation to the arrangement of insurance policies, payment for medical assessments, advisory costs, or advertising costs.

Non-life insurance commissions are deferred in line with the proportion of the unearned premiums to premiums written or reflect the estimated period of validity of the policy to which the commission relates.

Acquisition costs of traditional life insurance products are deferred in the form of Zillmer life insurance reserves.

Life insurance commissions where the investment risk bearer is the policy holder are deferred in line with the unearned premiums reserve or reflect the estimated period of validity of the policy to which the respective commission relates.

2.14. Administrative Costs

Administrative costs consist of costs that are not directly involved in entering into insurance policies, such as consumption of material and fuel, travel expenses, rental expenses, advisory services, postal fees, other fees, wages and other social costs, or depreciation of assets.

If administrative costs are clearly identifiable, they are charged directly to the relevant technical life or non-life accounts during the year. Other unallocated administrative costs are primarily posted to non-technical cost accounts and, at the year-end, they are re-allocated to life and non-life insurance technical accounts in a proportion that matches the proportion of written premiums in respect of both insurance activities for the current reporting period.

2.15. Financial Placement Costs and Income Recognition

Recognition of Costs and Income from Financial Placements and their Allocation between Life and Non-life Insurance

Income from and costs of financial placements are primarily recorded on the life insurance technical accounts. At the year-end, net income not related to life insurance is re-allocated to the non-technical accounts and the relevant amount of income is re-allocated from the non-technical accounts to the non-life insurance technical accounts. The Company uses the proportion of the average balances of life and non-life insurance technical reserves and equity as a basis for re-allocating expenses and income from financial placements.

Accounting Treatment for the Realization of Financial Placements

The Company's accounts for the realisation of financial placements on a gross basis and accordingly records separately all the revenues arising from realisation as equal to the selling value of the relevant financial placement instruments and the costs as equal to their carrying value.

2.16. Other Costs and Income

Clearly identifiable costs and income are recorded directly on the life and non-life technical accounts or the non-technical accounts during the year. Costs that are not clearly identifiable are primarily recorded on the non-technical accounts and subsequently reallocated to the technical life or non-life accounts. The Company uses the proportion between written life and non-life premiums as a basis for re-allocating the costs and income.

This treatment does not apply to taxes and fees, and other expenses not related to insurance and reinsurance.

2.17. Zajištění

Podíl zajišťovatele na pojistném podle příslušných smluv se zajišťovatel je vypočítáván, fakturován a odváděn z přijatého pojistného ze zajištěných pojistných smluv. K datu účetní závěrky je vytvořena dohadná položka pasivní na dosud nevyfakturovaný, ale očekávaný podíl zajišťovatele na přijatém pojistném.

Podíl zajišťovatele na pojistném plnění je podle příslušných smluv se zajišťovatel vypočítáván a vyplácen ze skutečně vyplacených pojistných plnění. Na očekávaný a dosud nevyplacený podíl zajišťovatele na zaúčtovaném pojistném plnění jsou vytvořeny dohadné položky aktivní.

Provize od zajišťovatele je dle příslušných smluv se zajišťovatel vypočítávána a vyplácena z odvedeného podílu zajišťovatele na pojistném s přihlédnutím k výši škodního průběhu. K datu účetní závěrky je vytvořena dohadná položka aktivní na očekávané provize z podílu zajišťovatele na dosud nepřijatém pojistném.

O podílech na zisku zajišťovatele účtuje společnost v okamžiku, kdy lze s dostatečnou určitostí nárok na tento podíl určit a prokázat. K 31. prosinci 2008 nebylo o podílech na zisku zajišťovatele účtováno.

Podíl zajišťovatele na rezervách je vypočítáván na základě podílu zajišťovatelů na přijatém pojistném nebo pojistném plnění po zohlednění dalších relevantních faktorů.

2.18. Daň z příjmů

Daň z příjmů za dané období se skládá ze splatné daně a ze změny stavu v odložené dani. Splatná daň zahrnuje daň vypočtenou z daňového základu s použitím daňové sazby platné v běžném roce a veškeré doměrky a vratky za minulá období a dále rezervu na daň splatnou, a to z titulu samostatného základu daně (dividendy přijaté ze zahraničí).

K 31. prosinci 2008 realizovala společnost daňovou ztrátu, a splatná daň z příjmů je tedy rovna nule.

2.19. Odložená daň

Odložená daň z příjmů se stanovuje použitím závazkové metody na základě všech přechodných rozdílů mezi daňovými základy aktiv a pasiv a jejich účetními hodnotami pro účely finančních výkazů. Odložená daň z příjmů je počítána pomocí daňových sazeb platných v obdobích, kdy se odhaduje uplatnění dočasných daňových rozdílů. Základní přechodné rozdílů vznikají při odepisování dlouhodobého hmotného majetku, tvorby opravných položek k pohledávkám, rezerv a u daňových ztrát převáděných do dalších období.

Odložená daňová pohledávka související s převáděním nepoužitých daňových ztrát a s ostatními přechodnými rozdíly je účtována do výše, v jaké je pravděpodobné, že bude moci být v budoucnosti realizována. Společnost v roce 2008 účtovala o odložené daňové pohledávce.

2.20. Přepočtení cizích měn

Transakce prováděné během účetního období jsou účtovány v kurzu ČNB, který je platný ke dni vzniku účetního případu, popř. kurzem, za který byla transakce realizována. Zůstatky aktiv a pasiv denominovaných v cizí měně jsou k 31. prosinci běžného roku přepočítány kurzem ČNB k tomuto datu. Kurzové zisky a ztráty jsou účtovány výsledkově – s výjimkou finančního umístění, kde jsou kurzové rozdíly součástí přecenění na reálnou hodnotu.

2.21. Konsolidace

Tato účetní závěrka je společností sestavena jako nekonsolidovaná. Údaje účetní závěrky společnosti se zahrnují do konsolidované účetní závěrky společnosti Komerční banka, a.s., se sídlem Praha 1, Na Příkopě 33, č. p. 969, PSČ 114 07, a společnosti SOGECAP S.A. se sídlem 50 avenue du Général De Gaulle, 92093 Paris la Defense Cedex, kde je možno konsolidované účetní závěrky získat.

2.22. Změny metod účtování

Společnost v roce 2008 neaplikovala žádné změny účetních metod.

2.17. Reinsurance

Under the terms of reinsurance arrangements, the reinsurer's share of premiums is calculated, invoiced and paid based on the premiums collected from reinsured policies. At the balance sheet date, the Company records an estimated payable in respect of the anticipated reinsurer's share of premiums not yet billed.

Under the terms of reinsurance arrangements, the reinsurer's share of claims is calculated and paid based on the actually settled insurance claims. The Company recognises estimated receivables in respect of the anticipated but not yet paid reinsurer's share of recorded insurance claims.

Under the terms of reinsurance arrangements, reinsurance commissions are calculated and paid based on the paid reinsurer's share of premiums reflecting loss experience.

At the balance sheet date, the Company records an estimated receivable in respect of expected commissions from the reinsurer's share of premiums not yet collected.

The Company recognises its share of the reinsurer's profit when the entitlement to this profit share can be determined and ascertained with reasonable certainty. No profit shares were recognised as of 31 December 2008.

The reinsurer's share of reserves is determined pursuant to the reinsurer's share of collected premiums or insurance claims taking into account other relevant factors.

2.18. Income Taxation

The income tax for the relevant period consists of the due tax and the change in the deferred tax. The due tax consists of the tax calculated from the tax base using the tax rate valid in the current year and all additionally assessed taxes and refunds of the overpaid taxes of the previous periods and the due tax reserve – on the basis of the individual tax base (dividends received from abroad).

As at 31 December 2008, the Company generated a tax loss and the due income tax is equal to zero.

2.19. Deferred Income Tax

Deferred income tax is provided using the balance sheet method, for all temporary differences arising between the tax basis of assets and liabilities and their carrying values for financial reporting purposes. Deferred income tax is determined using tax rates effective in the periods in which the temporary tax difference is expected to be realised. The principal temporary differences arise from depreciation on tangible fixed assets, provisions against receivables, reserves and tax losses carried forward.

Deferred tax assets in respect of tax losses carried forward and other temporary differences are recognised to the extent that it is probable that future taxable profit will be available against which the tax assets can be utilised. The Company recognised a deferred tax asset in 2008.

2.20. Foreign Currency Retranslation

Transactions during the year were retranslated at the Czech National Bank's exchange rate prevailing as of the transaction date or at the rate at which the transaction was realised. Assets and liabilities denominated in foreign currencies at the year-end are retranslated using the Czech National Bank's exchange rate prevailing as of that date. Foreign exchange rate gains and losses are recognised through the profit and loss account, except for securities for which these foreign exchange gains or losses are included in remeasurement at fair value.

2.21. Consolidation

These financial statements have been prepared on an unconsolidated basis. The Company's financial information is included in the consolidated financial statements of Komerční banka, a.s., having its registered office at Na Příkopě 33/969, 114 07 Prague 1, and SOGECAP S.A. having its registered office at 50, avenue du Général De Gaulle, 92093 Paris la Defense Cedex, which can be obtained at the same place.

2.22. Changes in Accounting Policies

In 2008, the Company did not make any changes to its accounting policies.

3. Doplňující informace k finančním výkazům

3.1. Dlouhodobý hmotný a nehmotný majetek

Pořizovací cena

tis. Kč	Přírůstky	Úbytky	2008	2007
Odepisovaný hmotný majetek	6 248	15 655	51 766	61 173
z toho: automobily	2 367	1 249	10 290	9 172
hardware	2 971	14 406	31 075	42 510
kancelářská technika	228	0	8 560	8 332
inventář	682	0	1 841	1 159
Odepisovaný nehmotný majetek	21 357	6 771	175 294	160 708
Neodepisovaný hmotný majetek	0	0	236	236
Pořízení majetku	20 259	27 604	1 110	8 455
z toho: nehmotný majetek	14 011	21 356	1 110	8 455
hmotný majetek	6 248	6 248	0	0
Celkem	47 864	50 030	228 406	230 572

Oprávkky

tis. Kč	Přírůstky	Úbytky	2008	2007
Odepisovaný hmotný majetek	7 445	15 655	31 932	40 142
z toho: automobily	1 736	1 249	7 186	6 699
hardware	4 930	14 406	16 827	26 303
kancelářská technika	634	0	7 285	6 650
inventář	145	0	635	490
Odepisovaný nehmotný majetek	34 620	6 770	96 873	69 023
Neodepisovaný hmotný majetek	0	0	0	0
Pořízení majetku	0	0	0	0
z toho: nehmotný majetek	0	0	0	0
hmotný majetek	0	0	0	0
Celkem	42 065	22 425	128 805	109 165

Zůstatková cena

tis. Kč	2008	2007
Odepisovaný hmotný majetek	19 834	21 031
z toho: automobily	3 105	2 473
hardware	14 249	16 207
kancelářská technika	1 275	1 682
inventář	1 205	669
Odepisovaný nehmotný majetek	78 421	91 685
Neodepisovaný hmotný majetek	236	236
Pořízení majetku	1 110	8 455
z toho: nehmotný majetek	1 110	8 455
hmotný majetek	0	0
Celkem	99 601	121 407

3. Additional information on the financial statements

3.1. Tangible and Intangible Fixed Assets

Purchase Cost

CZK thousand	Additions	Disposals	2008	2007
Depreciated tangible assets	6,248	15,655	51,766	61,173
Of which: cars	2,367	1,249	10,290	9,172
hardware	2,971	14,406	31,075	42,510
office equipment	228	0	8,560	8,332
furniture and fixtures	682	0	1,841	1,159
Amortised intangible assets	21,357	6,771	175,294	160,708
Non-depreciated tangible assets	0	0	236	236
Acquisition of assets	20,259	27,604	1,110	8,455
Of which: intangible asstes	14,011	21,356	1,110	8,455
tangible asstes	6,248	6,248	0	0
Total	47,864	50,030	228,406	230,572

Accumulated Depreciation

CZK thousand	Additions	Disposals	2008	2007
Depreciated tangible assets	7,445	15,655	31,932	40,142
Of which: cars	1,736	1,249	7,186	6,699
hardware	4,930	14,406	16,827	26,303
office equipment	634	0	7,285	6,650
furniture and fixtures	145	0	635	490
Amortised intangible assets	34,620	6,770	96,873	69,023
Non-depreciated tangible assets	0	0	0	0
Acquisition of assets	0	0	0	0
Of which: intangible asstes	0	0	0	0
tangible asstes	0	0	0	0
Total	42,065	22,425	128,805	109,165

Net Book Value

CZK thousand	2008	2007
Depreciated tangible assets	19,834	21,031
Of which: cars	3,105	2,473
hardware	14,249	16,207
office equipment	1,275	1,682
furniture and fixtures	1,205	669
Amortised intangible assets	78,421	91,685
Non-depreciated tangible assets	236	236
Acquisition of assets	1,110	8,455
Of which: intangible asstes	1,110	8,455
tangible asstes	0	0
Total	99,601	121,407

Výše uvedené položky představují dlouhodobý hmotný a nehmotný majetek vykazovaný na následujících řádcích rozvahy:

tis. Kč	2008	2007
Nehmotný majetek (ř. 2)	79 531	100 140
Hmotný movitý majetek (ř. 29)	20 069	21 267
Celkem	99 600	121 407

Odpisy dlouhodobého majetku proúčtované do nákladů v roce 2008 činily 35 226 tis. Kč (2007: 30 252 tis. Kč). Nejvýznamnější přírůstky hmotného odepisovaného majetku se v roce 2008 týkaly nákupu automobilů (2 367 tis. Kč), výpočetní techniky (2 971 tis. Kč), kancelářské techniky (228 tis. Kč) a pořízení regálového systému pro uložení písemností (682 tis. Kč). U nehmotného odepisovaného majetku došlo k největšímu nárůstu postupným zhodnocováním SW AIA (19 375 tis. Kč). Na objemu vyřazeného hmotného odepisovaného majetku se nejvyšší měrou podílí likvidace a odprodej starých počítačů (14 406 tis. Kč) a prodej automobilů (1 249 tis. Kč).

3.2. Finanční umístění

Reálná hodnota finančního umístění

tis. Kč	2008	2007
Dluhopisy vydané členskými státy EU nebo jeho centrální bankou	5 836 785	6 143 023
Dluhopisy vydané bankami členských států EU	2 200 748	2 584 343
Kótované dluhopisy vydané obchodními společnostmi EU	1 593 105	1 336 544
Kótované komunální dluhopisy	196 172	199 678
Kótované dluhopisy vydané bankami a obchodními společnostmi nečlenských států EU	782 498	298 346
Dluhopisy vydané EIB, ECB, EBRD nebo IBRD	568 081	590 550
Opravná položka k cenným papírům		0
Cenné papíry s pevným výnosem celkem	11 177 388	11 152 484
Akcie	77 134	50 931
Depozita u bank	171 000	348 100
Ostatní finanční umístění – Cross Currency Swap	-43 971	0
Cenné papíry a depozita celkem	11 381 550	11 551 515

Finanční umístění aktiv, jejichž zdrojem jsou technické rezervy pojišťovny, je v souladu s požadavky kladenými na skladbu finančního umístění zákonem o pojišťovnictví a vyhláškou č. 303/2004 Sb., kterou se provádí zákon o pojišťovnictví.

Prostředky finančního umístění jsou z více než 51 % (2007: 53 %) alokovány do státních dluhopisů vydaných Českou republikou. Dalšími skupinami prostředků finančního umístění jsou dluhopisy vydané bankami, dluhopisy vydané obchodními společnostmi (se sídlem v České republice i mimo Českou republiku), dluhopisy vydané Evropskou investiční bankou, komunální dluhopisy, akcie a bankovní depozita. Investice do akcií jsou doplňkovým nástrojem zařazeným do portfolia počátkem roku 2007. Limit pro tyto investice je 2 % z celkového objemu portfolia. Ke konci roku 2008 dosahoval objem akciových investic pouze 0,67 % (2007: 0,44 %). Tyto investice byly omezeny z důvodu nárůstu rizik na finančních trzích.

The assets shown in the tables above represent tangible and intangible fixed assets reported within the following balance sheet lines:

CZK thousand	2008	2007
Intangible assets (line 2)	79,531	100,140
Tangible movable assets (line 29)	20,069	21,267
Total	99,600	121,407

Depreciation of fixed assets charged to expenses for the year ended 31 December 2008 amounted to CZK 35,226 thousand (2007: CZK 30,252 thousand). The principal additions to tangible depreciated assets included the purchase of cars (CZK 2,367 thousand), computers (CZK 2,971 thousand), office equipment (CZK 228 thousand) and the purchase of shelves for storage of documents (CZK 682 thousand). As for amortised intangible assets, the most significant item was the gradual improvements of AIA software (CZK 19,375 thousand). Disposals of depreciated tangible assets predominantly included the liquidation and sale of old computers (CZK 14,406 thousand) and liquidation of the office equipment (CZK 1,249 thousand).

3.2. Financial Placements

Fair Value of Financial Placements

CZK thousand	2008	2007
Debt securities issued by an EU member state or its central bank	5,836,785	6,143,023
Debt securities issued by banks of EU member states	2,200,748	2,584,343
Listed bonds issued by businesses	1,593,105	1,336,544
Listed municipal bonds	196,172	199,678
Listed debt securities issued by banks and trading companies of non-EU member states	782,498	298,346
Debt securities issued by EIB, ECB, EBRD or IBRD	568,081	590,550
Provision against securities	0	0
Total fixed income securities	11,177,388	11,152,484
Shares	77,134	50,931
Deposits with banks	171,000	348,100
Other financial placement – Cross currency swap	(43,971)	0
Total securities and deposits	11,381,550	11,551,515

The financial placement of assets originated from the Company's technical reserves complies with the requirements set out in respect of the structure of financial placements by Insurance Act 363/1999 Coll. and Decree 303/2004 Coll., which provides implementation guidance on the Insurance Act.

More than 51% percent (2007: 53% percent) of financial placements are allocated to government debt securities issued by the Czech Republic. Financial placements have also been allocated to debt securities issued by banks, bonds issued by businesses (registered both in the Czech Republic and abroad), bonds issued by the European Investment Bank, municipal bonds, shares and bank deposits. Investments in shares represent an additional instrument added to the portfolio at the beginning of 2007. The limit for these investments is 2% percent of the total volume of the portfolio. At the end of 2008, the volume of share investments amounted only to 0.67% percent (2007: 0.44% percent). These investments were limited due to the increase in the risks on the financial markets.

V roce 2008 byly do investičního portfolia nakoupeny dluhopisy denominované v měně EUR. Jedná se o dva dluhopisy s fixním kuponem SG 5,25/13 a ČEZ 6,0/14 v celkové nominální hodnotě 15 mil. EUR (ekvivalent 366 mil CZK v pořizovací ceně). Budoucí peněžní toky EUR plynoucí z těchto investic byly zajištěny proti měnovému riziku EUR/CZK pomocí výměny těchto peněžních toků za české koruny v předem pevně sjednaném kurzu (tzv. Cross Currency Swap). Motivací pro provedení těchto obchodů byly vyšší výnosy nabízené emitenty na evropském finančním trhu ve srovnání s domácím trhem ČR.

KP portfolio investic 2008



V reálné hodnotě finančního umístění je zahrnuto snížení hodnoty dluhopisu Landsbanki 4,40/09 na 0 Kč.

3.3. Pohledávky

Věcná struktura pohledávek

tis. Kč	2008	2007
Pohledávky z přímého pojištění za pojistníky	119 234	113 921
Pohledávky za zprostředkovateli (makléři)	0	0
Pohledávky při operacích zajištění	6 258	9 683
Ostatní pohledávky z přímého pojištění a zajištění	15 468	6 898
Celkem pohledávky z přímého pojištění a zajištění	140 960	130 502
Poskytnuté provozní zálohy	75 623	50 439
Ostatní pohledávky	127 285	125 202
Pohledávky za zaměstnanci	0	86
Zálohová daň z příjmů	0	0
Pohledávky celkem	343 868	306 229

Ostatní pohledávky z přímého pojištění a zajištění k 31. prosinci 2008 vznikají z důvodu časového zpoždění mezi poukázáním plateb za pojistná plnění exkasním šekovým systémem a jejich vypořádáním (tj. zúčtováním pohledávek proti příslušnému účtu závazků vůči pojistníkům).

Provozní zálohy k 31. prosinci 2008 v celkové výši 75 623 tis. Kč (2007: 50 439 tis. Kč) tvoří zejména zálohy na podíly na zisku kolektivních smluv 44 073 tis. Kč (2007: 28 421 tis. Kč), provozní záloha poskytnutá společnosti INTER PARTNER ASSISTANCE ve výši 2 163 tis. Kč (2007: 2 139 tis. Kč), záloha na zajistné Swiss Re ve výši 16 303 tis. Kč (2007: 8 571 tis. Kč) a kauce na pronájmy ve výši 7 682 tis. Kč (2007: 7 296 tis. Kč).

Ostatní pohledávky k 31. prosinci 2008 obsahují zejména pohledávku z titulu odložené daně ve výši 98 571 tis. Kč (2007: 106 416 tis. Kč) a z nesplaceného kuponu z cenných papírů ve výši 28 445 tis. Kč (2007: 18 765 tis. Kč).

In 2008, bonds denominated in EUR were purchased and included into the investment portfolio. The total nominal amount of these two bonds with fixed coupon SG 5.25/13 and ČEZ 6.0/14 was EUR 15 million (equivalent acquisition costs: CZK 366 million). The future financial flows in EUR, stemming from these investments, were secured against the EUR/CZK currency risk by swapping Euros for Czech crowns in the fixed exchange rate stipulated in advance (so-called Cross Currency Swap). The transactions were carried out in order to obtain higher revenues offered by issuers on the European financial market, compared to the domestic market in the Czech Republic.

KP Investment Portfolio 2008

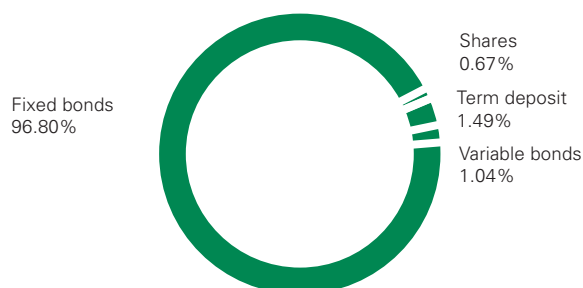

The impairment of Landsbanki bond 4.40/09 to CZK 0 is included in the fair value of the financial placement.

3.3. Receivables

Analysis of Receivables

CZK thousand	2008	2007
Receivables from direct insurance from policy holders	119,234	113,921
Receivables from agents (brokers)	0	0
Amounts due from reinsurance transactions	6,258	9,683
Other receivables from direct insurance and reinsurance	15,468	6,898
Total receivables from direct insurance and reinsurance	140,960	130,502
Operating prepayments	75,623	50,439
Other debtors	127,285	125,202
Amounts due from employees	0	86
Prepaid income tax	0	0
Total receivables	343,868	306,229

As of 31 December 2008, other receivables from direct insurance and reinsurance arise from the delay between the transfer of insurance claim payments through the client payment check system and their settlement (i.e., the settlement of receivables against the related account payables to the policy holders).

As of 31 December 2008, operating prepayments totalling CZK 75,623 thousand (2007: CZK 50,439 thousand) primarily included prepayments for the share in the profit of collective contracts of CZK 44,073 thousand (2007: CZK 28,421), a prepayment of CZK 2,163 thousand provided to INTER PARTNER ASSISTANCE (2007: CZK 2,139 thousand), a reinsurance prepayment of CZK 16,303 thousand (2007: CZK 8,571 thousand) to Swiss Re, and a rental guarantee payment of CZK 7,682 thousand (2007: CZK 7,296 thousand).

As of 31 December 2008, other debtors primarily consist of a deferred tax asset of CZK 98,571 thousand (2007: CZK 106,416) and receivables from outstanding coupons of securities amounting to CZK 28,445 thousand (2007: CZK 18,765 thousand).

Věková struktura pohledávek z přímého pojištění za pojistníky je následující:

tis. Kč Měsíců po splatnosti	2008				2007	
	0-3	4-6	7-12	nad 12	Celkem	Celkem
Průmysl a podnikatelé	0	0	0	27 180	27 180	27 555
Merlin, Merlin Profi	692	0	0	0	692	670
Patron, Patron-Profi	295	2 877	248	379	3 799	3 565
Ostatní neživotní pojištění	1 225	20	46	1 321	2 612	2 366
Vital Invest	3 170	2 113	5 283	0	10 566	7 772
Vital	13 798	3 880	3 195	12 133	33 006	34 142
Hypotéky	3 641	1 481	2 144	18 375	25 641	22 378
Pojištění spotřebitelských úvěrů a kreditních karet	12 837	0	0	0	12 837	11 624
Ostatní životní pojištění	1 981	417	157	346	2 901	3 849
Celkem	37 639	10 789	11 072	59 734	119 234	113 921

Opravné položky k pohledávkám z přímého pojištění jsou následující:

tis. Kč Měsíců po splatnosti	2008				2007	
	0-3	4-6	7-12	nad 12	Celkem	Celkem
Průmysl a podnikatelé	0	0	0	27 180	27 180	27 555
Merlin, Merlin Profi	0	0	0	0	0	0
Patron, Patron-Profi	0	19	124	379	522	215
Ostatní neživotní pojištění	0	17	38	1 321	1 376	1 141
Vital Invest	0	1 268	2 113	0	3 381	7 772
Vital	0	1 401	1 615	8 558	11 574	10 331
Hypotéky	0	1 157	1 968	18 374	21 499	17 701
Pojištění spotřebitelských úvěrů a kreditních karet	0	0	0	0	0	0
Ostatní životní pojištění	0	222	111	346	679	508
Celkem	0	4 084	5 969	56 158	66 211	65 223

Společnost vytváří opravné položky pouze k pohledávkám za pojistníky.

U ostatních pohledávek je k 31. prosinci 2008 vytvořena opravná položka z titulu kuponu dluhopisu Landsbanki 4,40/09 ve výši 9 680 tis. Kč.

Pohledávky při operacích zajištění

Výše pohledávek při operacích zajištění je 6 258 tis. Kč (2007: 9 683 tis. Kč). Pohledávky jsou tvořeny zejména neuhrazenými podíly zajišťovatele na pojistných událostech a neuhrazenými provizemi od zajišťovatele.

Aging analysis of receivable from direct insurance from policy holders:

CZK thousand Months past due	2008				2007	
	0-3	4-6	7-12	over 12	Total	Total
Industry and business	0	0	0	27,180	27,180	27,555
Merlin, Merlin Profi	692	0	0	0	692	670
Patron, Patron-Profi	295	2,877	248	379	3,799	3,565
Other non-life products	1,225	20	46	1,321	2,612	2,366
Vital Invest	3,170	2,113	5,283	0	10,566	7,772
Vital	13,798	3,880	3,195	12,133	33,006	34,142
Mortgages	3,641	1,481	2,144	18,375	25,641	22,378
Insurance of consumer loans and credit cards	12,837	0	0	0	12,837	11,624
Other life products	1,981	417	157	346	2,901	3,849
Total	37,639	10,789	11,072	59,734	119,234	113,921

Provisions against receivables from direct insurance

CZK thousand Months past due	2008				2007	
	0-3	4-6	7-12	over 12	Total	Total
Industry and business	0	0	0	27,180	27,180	27,555
Merlin, Merlin Profi	0	0	0	0	0	0
Patron, Patron-Profi	0	19	124	379	522	215
Other non-life products	0	17	38	1,321	1,376	1,141
Vital Invest	0	1,268	2,113	0	3,381	7,772
Vital	0	1,401	1,615	8,558	11,574	10,331
Mortgages	0	1,157	1,968	18,374	21,499	17,701
Insurance of consumer loans and credit cards	0	0	0	0	0	0
Other life products	0	222	111	346	679	508
Total	0	4,084	5,969	56,158	66,211	65,223

The Company recognises provisions solely against receivables from policy holders.

Concerning other receivables, as of 31 December 2008, a new bad debt provision was created for the coupon of Landsbanki bond 4.40/09 in the amount of CZK 9,680 CZK.

Receivables Arising from Reinsurance Transactions

The amount of receivables arising from reinsurance transactions is CZK 6,258 thousand (2007: CZK 9,683 thousand). Receivables predominantly include unsettled shares of the reinsurer in insurance claims and unsettled commissions from the reinsurer.

3.4. Peníze a ceniny

tis. Kč	2008	2007
Běžné účty	10 534	16 842
Pokladna	140	78
Ceniny	994	392
Opravná položka k UB	-77	-77
Celkem	11 591	17 235

V roce 2003 byla k běžnému účtu vedenému u Union banky vytvořena opravná položka ve 100% výši, tj. 96 tis. Kč, v roce 2004 došlo k částečné úhradě této pohledávky ve výši 19 tis. Kč, ve stejném poměru byla snížena opravná položka. Společnost bude opravnou položku na základě doporučení právního oddělení evidovat až do skončení likvidace Union banky.

3.5. Přejídné účty aktiv

Členění přejídných účtů aktiv

tis. Kč	2008	2007
Časové rozlišení pořizovacích nákladů	8 096	7 678
z toho: provize neživotního pojištění	8 130	7 614
provize životního pojištění	-34	64
Ostatní náklady příštích období	2 364	2 305
Příjmy příštích období	39	210
Dohadné účty aktivní	36 000	34 323
z toho: pojistné	30 635	29 578
provize a podíl zajištětele na pojistném plnění	5 040	4 484
ostatní	325	261
Celkem	46 499	44 516

Dohadné položky aktivní z pojistného k 31. prosinci 2008 ve výši 30 635 tis. Kč (2007: 29 578 tis. Kč) představují pojistné ze smluv uzavřených, avšak nezavedených do provozního systému do data uzávěrky účetních knih.

Dohadné položky aktivní z provizí a podílu zajištětele na pojistném plnění k 31. prosinci 2008 ve výši 5 040 tis. Kč (2007: 4 484 tis. Kč) vyplývají z vyúčtování zajištění zejména za čtvrté čtvrtletí roku 2008.

Podrobnější informace o zajištění jsou uvedeny v kapitole 3.24.

3.6. Vlastní kapitál

tis. Kč	2008	2007
Základní kapitál	602 768	602 768
Ostatní kapitálové fondy	-22 288	-161 518
z toho: oceňovací rozdíly CP	-27 516	-199 404
z toho: odložená daň	5 228	37 886
Zákonný rezervní fond	29 398	10 116
Ostatní fondy (Fond zábrany škod)	0	0
Nerozdělený zisk minulých let	503 400	137 033
Neuhrazená ztráta minulých let	0	0
Hospodářský výsledek běžného účetního období	-65 735	385 649
Celkem	1 047 543	974 048

K 31. prosinci 2008 je součástí ostatních kapitálových fondů též přecenění finančního umístění na reálnou hodnotu ve výši 35 712 tis. Kč a odložená daň z titulu přecenění aktiv.

3.4. Cash and Cash Equivalents

CZK thousand	2008	2007
Current accounts	10,534	16,842
Cash on hand	140	78
Cash equivalents	994	392
Provision against UB	(77)	(77)
Total	11,591	17,235

The Company recognised a full provision against its current account maintained with Union banka, amounting to CZK 96 thousand in 2003. In 2004, this outstanding receivable was partly settled in the amount of CZK 19 thousand. The underlying provision was reduced by the same proportion. Based upon the recommendation of the Legal Department, the Company will record the provision until the liquidation of Union banka is completed.

3.5. Temporary Assets

Analysis of temporary assets

CZK thousand	2008	2007
Deferred acquisition costs	8,096	7,678
of which: non-life insurance commissions	8,130	7,614
life insurance commissions	(34)	64
Other deferred expenses	2,364	2,305
Accrued income	39	210
Estimated receivables	36,000	34,323
of which: premiums	30,635	29,578
reinsurer's commission and share of claims	5,040	4,484
other	325	261
Total	46,499	44,516

The balance of estimated premium receivables as of 31 December 2008 of CZK 30,635 thousand (2007: CZK 29,578 thousand) represents premiums under policies that have been entered into but not recorded in the operating system by the closing date. The balance of estimated receivables from reinsurer's commission and share of claims as of 31 December 2008 of CZK 5,040 thousand (2007: CZK 4,484 thousand) results from the settlement of reinsurance balances mainly for the last quarter of 2008. For further details about reinsurance balances refer to Note 3.24.

3.6. Equity

CZK thousand	2008	2007
Share capital	602,768	602,768
Other capital funds	(22,288)	(161,518)
– valuation gains or losses of securities	(27,516)	(199,404)
– deferred tax	5,228	37,886
Statutory reserve fund	29,398	10,116
Other funds (Loss Prevention Fund)	0	0
Retained earnings	503,400	137,033
Accumulated losses brought forward	0	0
Profit/loss for the period	(65,735)	385,649
Total	1,047,543	974,048

As of 31 December 2008, other capital funds also include the remeasurement of financial placements at fair value amounted to CZK 35,712 thousand and deferred tax arising from the revaluation of assets.

3.7. Technické rezervy

(tis. Kč)	2008		2007	
Název rezervy	Hrubá výše	Podíl zajistitele	Čistá výše	Čistá výše
Rezerva pojistného životních pojištění	9 677 909	0	9 677 909	10 144 635
Rezerva na životní pojištění, je-li nositelem investičního rizika pojistník	88 828	0	88 828	105 088
z toho: Vital Invest	88 828	0	88 828	105 088
Rezerva na pojistné plnění IBNR	114 094	24 391	89 703	81 546
z toho: neživotní pojištění	91 686	23 578	68 108	66 511
– PpaP (pojištění průmyslu a podnikatelů)	0	0	0	492
– P&C (pojištění majetku a odpovědnosti)	1 507	753	754	1 181
– pojištění karet	45 650	22 825	22 825	20 913
– Merlin, Merlin Profi	3 086	0	3 086	2 783
– Patron, Patron Profi	5 164	0	5 164	3 542
– ostatní neživotní pojištění	36 279	0	36 279	37 600
životní pojištění	22 408	813	21 595	15 035
– Vital	183	0	183	397
– hypotéky	8 917	0	8 917	3 475
– pojištění spotřebitelských úvěrů a kreditních karet	7 141	0	7 141	5 699
– ostatní životní pojištění	6 167	813	5 354	5 464
Rezerva na pojistné plnění RBNS	397 770	87 738	310 032	184 344
z toho: neživotní pojištění	184 269	86 316	97 953	92 231
– PpaP (pojištění průmyslu a podnikatelů)	138 481	67 343	71 138	70 917
– P&C (pojištění majetku a odpovědnosti)	3 817	2 214	1 603	2 182
– pojištění karet	33 518	16 759	16 759	11 285
– Merlin, Merlin Profi	4 267	0	4 267	3 375
– Patron, Patron Profi	2 273	0	2 273	2 791
– ostatní neživotní pojištění	1 913	0	1 913	1 681
životní pojištění	213 501	1 422	212 079	92 113
– Vital	187 465	0	187 465	56 597
– hypotéky	3 124	541	2 583	3 339
– pojištění spotřebitelských úvěrů a kreditních karet	7 154	0	7 154	4 387
– ostatní životní pojištění	15 758	881	14 877	24 790
Rezerva na prémie a slevy	57 694	0	57 694	77 442
z toho: neživotní pojištění	5 585	0	5 585	5 937
– PpaP (pojištění průmyslu a podnikatelů)	4 533	0	4 533	4 901
– P&C (pojištění majetku a odpovědnosti)	1 052	0	1 052	1 036
životní pojištění	52 109	0	52 110	71 505
– Vital	49 978	0	49 978	69 336
– ostatní životní pojištění	2 131	0	2 132	2 169
Vyrovnávací rezerva	32 948	0	32 948	27 308
z toho: P&C (pojištění majetku a odpovědnosti)	354	0	354	333
pojištění karet	14 046	0	14 046	13 600
Merlin, Merlin Profi	10 516	0	10 516	6 835
Patron, Patron Profi	4 830	0	4 830	3 407
ostatní neživotní pojištění	3 202	0	3 202	3 133

3.7. Technical Reserves

CZK thousand	2008		2007	
Name of reserve	Gross balance	Reins. share	Net balance	Net balance
Life insurance reserve	9,677,909	0	9,677,909	10,144,635
Life insurance reserve where the investment risk is assumed				
by the policy holder	88,828	0	88,828	105,088
Of which: Vital Invest	88,828	0	88,828	105,088
IBNR reserve	114,094	24,391	89,703	81,546
Of which: Non-life insurance	91,686	23,578	68,108	66,511
– PpaP (industrial and business insurance)	0	0	0	492
– P&C (property and casualty insurance)	1,507	753	754	1,181
– Card insurance	45,650	22,825	22,825	20,913
– Merlin, Merlin Profi	3,086	0	3,086	2,783
– Patron, Patron Profi	5,164	0	5,164	3,542
– Other non-life insurance	36,279	0	36,279	37,600
Life insurance	22,408	813	21,595	15,035
– Vital	183	0	183	397
– Mortgages	8,917	0	8,917	3,475
– Insurance of consumer loans and credit cards	7,141	0	7,141	5,699
– Other life insurance	6,167	813	5,354	5,464
RBNS reserve	397,770	87,738	310,032	184,344
Of which: Non-life insurance	184,269	86,316	97,953	92,231
– PpaP (industrial and business insurance)	138,481	67,343	71,138	70,917
– P&C (property and casualty insurance)	3,817	2,214	1,603	2,182
– Card insurance	33,518	16,759	16,759	11,285
– Merlin, Merlin Profi	4,267	0	4,267	3,375
– Patron, Patron Profi	2,273	0	2,273	2,791
– Other non-life insurance	1,913	0	1,913	1,681
Life insurance	213,501	1,422	212,079	92,113
– Vital	187,465	0	187,465	56,597
– Mortgages	3,124	541	2,583	3,339
– Insurance of consumer loans and credit cards	7,154	0	7,154	4,387
– Other life insurance	15,758	881	14,877	24,790
Reserve for bonuses and discounts	57,694	0	57,694	77,442
Of which: Non-life insurance	5,585	0	5,585	5,937
– PpaP (industrial and business insurance)	4,533	0	4,533	4,901
– P&C (property and casualty insurance)	1,052	0	1,052	1,036
Life insurance	52,110	0	52,110	71,505
– Vital	49,978	0	49,978	69,336
– Other life insurance	2,132	0	2,132	2,169
Equalisation reserve	32,948	0	32,948	27,308
Of which: P&C (property and casualty insurance)	354	0	354	333
Card insurance	14,046	0	14,046	13,600
Merlin, Merlin Profi	10,516	0	10,516	6,835
Patron, Patron Profi	4,830	0	4,830	3,407
Other non-life insurance	3,202	0	3,202	3,133

(tis. Kč)	2008			2007
Název rezervy	Hrubá výše	Podíl zajistitele	Čistá výše	Čistá výše
Rezerva na nezasloužené pojistné	84 741	448	84 293	105 401
z toho: neživotní pojištění	71 326	247	71 079	91 481
– P&C (pojištění majetku a odpovědnosti)	354	246	108	75
– pojištění karet	47 288	0	47 288	68 215
– Patron, Patron Profi	21 404	0	21 404	20 978
– ostatní neživotní pojištění	2 280	0	2 279	2 213
životní pojištění	13 415	201	13 214	13 920
– Vital Invest	577	0	577	347
– Vital	728	0	728	709
– hypotéky	1 777	0	1 777	1 455
– ostatní životní pojištění	10 333	201	10 132	11 409
Rezerva na krytí závazků z použ. TÚM	170 707	0	170 707	101 944
Vital	170 707	0	170 707	101 944

3.8. Výsledek likvidace pojistných událostí neživotního pojištění – run-off netto analýza

tis. Kč	2008	2007
Výše rezervy na pojistná plnění k 1. lednu	126 088	126 658
Úhrady pojistných plnění vyplacených v běžném účetním období za pojistná plnění vzniklá v minulém účetním období	16 347	17 362
Výše rezervy na pojistná plnění k 31. prosinci	97 518	94 182
Výsledek likvidace pojistných událostí	12 223	15 114

Run-off netto analýza nebere v úvahu rezervu na pojistná plnění produktu vkladového úrazového pojištění, zařazení této rezervy do analýzy výsledku likvidace pojistných událostí by analyzovaná data zkreslilo.

Zůstatek rezervy na pojistná plnění produktu vkladové úrazové pojištění k 1. lednu 2007 byl 98 tis. Kč, k 31. prosinci 2007 činil 53 tis. Kč a k 31. prosinci 2008 činí 122 tis. Kč.

3.9. Výsledek likvidace pojistných událostí životního pojištění – run-off netto analýza

tis. Kč	2008	2007
Výše rezervy na pojistná plnění k 1. lednu	2 929	4 259
Úhrady pojistných plnění vyplacených v běžném účetním období za pojistná plnění vzniklá v minulém účetním období	623	626
Výše rezervy na pojistná plnění k 31. prosinci	1 373	1 100
Výsledek likvidace pojistných událostí	933	2 533

Run-off netto analýza produktů životního pojištění je prezentována pro úrazové připojištění. Výsledek likvidace pojistných událostí z produktů obnosového pojištění je neutrální.

3.10. Rezerva na ostatní rizika a ztráty

tis. Kč	2008	2007
Rezerva na soudní spory a obdobná rizika	8 449	10 581
Rezerva na restrukturalizaci	7 500	15 814
Rezerva na ostatní rizika a ztráty celkem	15 949	26 395

CZK thousand			2008	2007
Name of reserve	Gross balance	Reins. share	Net balance	Net balance
Reserve for unearned premiums	84,741	448	84,293	105,401
Of which: Non-life insurance	71,326	247	71,079	91,481
– P&C (property and casualty insurance)	354	246	108	75
– Card insurance	47,288	0	47,288	68,215
– Patron, Patron Profi	21,404	0	21,404	20,978
– Other non-life insurance	2,280	0	2,279	2,213
Life insurance	13,415	201	13,214	13,920
– Vital Invest	577	0	577	347
– Vital	728	0	728	709
– Mortgages	1,777	0	1,777	1,455
– Other life insurance	10,333	201	10,132	11,409
Reserve for the coverage of obligations from the used TIR	170,707	0	170,707	101,944
Vital	170,707	0	170,707	101,944

3.8. Result of Non-Life Insurance Claims Settlement – Run-off Analysis (Net)

CZK thousand	2008	2007
Balance of the reserve for claims at 1 January	126,088	126,658
Claims paid in the current period arising from claims from the prior period	16,347	17,362
Balance of the reserve for claims at 31 December	97,518	94,182
Result of claims settlement	12,223	15,114

The run-off analysis (net) does not take into account the reserve for claims arising from deposit accident insurance. Reflecting this reserve in the analysis of the result of claims settlement would bias the analysed information.

The balances of the reserve for claims arising from deposit accident insurance were CZK 98 thousand, CZK 53 thousand and CZK 122 thousand as of 1 January 2008, 31 December 2007 and 31 December 2008, respectively.

3.9. Result of Life Insurance Claims Settlement – Run-off Analysis (Net)

CZK thousand	2008	2007
Balance of the reserve for claims at 1 January	2,929	4,259
Claims paid in the current period arising from claims from the prior period	623	626
Balance of the reserve for claims at 31 December	1,373	1,100
Result of claims settlement	933	2,533

The run-off analysis (net) of life insurance products is presented for accident riders. The run-off in respect of insurance capital products is neutral.

3.10. Reserve for Other Risks and Losses

CZK thousand	2008	2007
Reserve for legal disputes and similar risks	8,449	10,581
Restructuring reserve	7,500	15,814
Total reserve for other risks and losses	15,949	26,395

Rezerva na soudní spory a obdobná rizika představuje rezervu na očekávané ztráty z probíhajících soudních sporů a další očekávané ztráty z transakcí uskutečněných do data účetní závěrky, a to zejména v oblasti pojištění průmyslu a podnikatelů. Tato rezerva byla vedením společnosti stanovena a aktualizována na základě všech dostupných údajů jako přiměřeně opatrný odhad konečné výše nákladů souvisejících s výše zmíněnými záležitostmi.

Stav rezervy na soudní spory a obdobná rizika k 31. prosinci 2008 činí 8 449 tis. Kč (2007: 10 581 tis. Kč). Zvýšení stavu rezervy v roce 2008 zahrnuje především tvorbu rezervy na nevyčerpanou dovolenou ve výši 1 628 tis. Kč (2007: 1 483 tis. Kč). Na snížení stavu rezervy mělo vliv především rozpuštění rezervy na nevyčerpanou dovolenou ve výši 1 534 tis. Kč (2007: 1 366 tis. Kč) a rozpuštění rezervy na evidované soudní spory ve výši 2 864 tis. Kč (2007: 0 tis. Kč).

Stav restrukturalizační rezervy k 31. prosinci 2008 je 7 500 tis. Kč (2007: 15 814 tis. Kč). V průběhu účetního období byla v souvislosti s vyrovnáním s agenty prodejní sítě rozpuštěna rezerva ve výši 8 314 tis. Kč (2007: 1 629 tis. Kč).

3.11. Závazky

tis. Kč	2008	2007
Závazky z přímého pojištění vůči pojištěným	92 586	83 801
Závazky vůči zprostředkovatelům	49	91
Závazky při operacích zajištění	6 143	2 385
Ostatní závazky z přímého pojištění a zajištění	1 266	379
Celkem závazky z přímého pojištění a zajištění	100 044	86 656
Závazky k zaměstnancům ze závislé činnosti	6 883	6 727
Zúčtování s institucemi sociálního a zdravotního pojištění	3 627	4 448
Závazky vůči finančním institucím	0	0
Ostatní závazky	15 753	11 448
Ostatní přímé daně	1 510	2 378
Ostatní nepřímé daně a poplatky	-13	88
Celkem závazky	127 804	111 745

Žádný ze závazků společnosti nebyl k 31. prosinci 2008 zajištěn zástavním právem nebo jiným věcným břemenem.

Společnost k 31. prosinci 2008 eviduje závazky z přímého pojištění vůči pojištěným po splatnosti (starší 5 let ve výši 3 989 tis. Kč, rok 2007: 2 906 tis. Kč). Zahrnují nevyplacená pojistná plnění a přeplatky.

Ostatní závazky, které se nevztahují k pojištění, jsou tvořeny především neuhrazenými fakturami (starší 5 let 0 tis. Kč).

3.12. Přejícné účty pasiv

Členění přechodných účtů pasiv

tis. Kč	2008	2007
Výnosy příštích období	280	0
Dohadné účty pasivní	192 355	140 871
z toho: podíl zajištětele na pojistném	38 960	30 834
provize ziskatelům	104 348	74 671
pojistné plnění	366	0
Ostatní	48 681	35 366
Přejícné účty pasiv	192 635	140 871

Dohadné účty pasivní k provizím ziskatelům ve výši 104 348 tis. Kč (2007: 74 671 tis. Kč) jsou odhadem dosud nevyplacených provizí za získání pojistných smluv. Největší podíl představuje odhad výše nevyplacených provizí vůči společnosti ESSOX s.r.o. ve výši 51 486 tis. Kč (2007: 34 950 tis. Kč) a společnosti Komerční banka, a.s., za produkty Vital, rizikové životní pojištění k hypotečním úvěrům a pojištění spotřebitelských úvěrů v celkové výši 46 658 tis. Kč (2007: 30 866 tis. Kč).

Ostatní přechodné účty pasiv ve výši 48 681 tis. Kč (2007: 35 366 tis. Kč) jsou tvořeny zejména nevyfakturovanými dodávkami ve výši 25 129 tis. Kč (2007: 25 913 tis. Kč) a náklady na bonusy za rok 2008 ve výši 4 517 tis. Kč (2007: 8 127 tis. Kč).

The reserve for legal disputes and similar risks represents a reserve for estimated losses from pending litigations and other estimated losses on transactions entered into by the year-end, specifically in relation to industrial and business insurance. Based on all information available, management of the Company established and updated this reserve as an appropriately prudent estimate of the ultimate balance of costs associated with the matters referred to above.

As of 31 December 2008, the balance of the reserve for legal disputes and similar risks was CZK 8,499 thousand (2007: CZK 10,581 thousand). The increase in the reserve in 2008 predominantly includes the recognition of the reserve for outstanding vacation days of CZK 1,628 thousand (2007: CZK 1,483 thousand). The decrease in the reserve was predominantly impacted by the release of the reserve for outstanding vacation days in the amount of CZK 1,534 thousand (2007: CZK 1,366 thousand) and by the release of reserve for legal disputes CZK 2,864 thousand (2007: CZK 0).

The balance of the restructuring reserve as of 31 December 2008 was CZK 7,500 thousand (2007: CZK 15,814 thousand). During the reporting period, a reserve of CZK 8,314 thousand (2007: 1,629 thousand) was released in relation to the sales network agent settlement.

3.11 Payables

CZK thousand	2008	2007
Payables from direct insurance to the policy holders	92,586	83,801
Payables to agents	49	91
Payables from reinsurance transactions	6,143	2,385
Other payables from direct insurance and reinsurance	1,266	379
Total payables from direct insurance and reinsurance	100,044	86,656
Payables to staff from dependent activities	6,883	6,727
Settlement balances with social security and health insurance institutions	3,627	4,448
Payables to financial institutions	0	0
Other payables	15,753	11,448
Other direct taxes	1,510	2,378
Other indirect taxes and fees	(13)	88
Total payables	127,804	111,745

None of the Company's payables were secured by lien or any other encumbrance as of 31 December 2008.

As of 31 December 2008, the Company records payables from direct insurance to the policy holders past their due dates (older than five years in the amount of CZK 3,989 thousand, 2007: CZK 2,935 thousand).

Other payables include non-insurance liabilities, predominantly unpaid invoices (older than 5 years: CZK 0).

3.12. Temporary Liabilities

Analysis of Temporary Liabilities

CZK thousand	2008	2007
Accrued Costs	280	0
Estimated payables	192,355	140,871
Of which: Reinsurer's share on premiums	38,960	30,834
Commissions to acquirers	104,348	74,671
Insurance claims	366	0
Other	48,681	35,366
Total temporary liabilities	192,635	140,871

Estimated commissions payables to acquirers of CZK 104,348 thousand (2007: CZK 74,671 thousand) represent an estimate of unpaid commissions for the acquisition of insurance policies. This balance predominantly consists of commissions not paid to ESSOX amounting to CZK 51,486 thousand (2007: CZK 34,950 thousand) and commissions of CZK 46,658 thousand (2007: CZK 30,866 thousand) not paid to Komerční banka, a.s. in respect of the VITAL life insurance product, risk life insurance to mortgages and insurance of consumer loans.

Other estimated payables of CZK 48,681 thousand (2007: CZK 35,366 thousand) principally comprise unbilled supplies of CZK 25,129 thousand (2007: CZK 25,913 thousand) and costs of staff bonuses for 2008 amounting to CZK 4,517 thousand (2007: CZK 8,127 thousand).

3.13. Daně

Daň z příjmů splatná

Společnost ve fiskálním roce 2008 realizovala ztrátu, a splatná daň z příjmů za rok 2008 je tedy rovna nule.

Odložená daň

Hodnota vypočítané daňové pohledávky činila k 31. prosinci 2008 částku 86 558 tis. Kč, z toho -6 785 tis. Kč je zaúčtováno do vlastního kapitálu a 93 343 tis. Kč do výkazu zisku a ztráty.

tis. Kč	2008	2007
Odložená daň z titulu:		
Zůstatková cena dlouhodobého hmotného a nehmotného majetku	19 188	19 905
Dlouhodobý finanční majetek	-6 785	37 886
Daňová ztráta minulých let	74 155	48 625
Rezervy	0	0
Odložená daň celkem	86 558	106 416

3.14. Neživotní pojištění

tis. Kč	2008	2007
Předepsané hrubé pojistné	321 751	324 359
PpaP (pojištění průmyslu a podnikatelů)	8 064	8 072
P&C (pojištění majetku a odpovědnosti)	4 471	4 642
pojištění karet	120 079	147 461
Merlin, Merlin Profi	122 723	100 676
Patron, Patron Profi	47 855	45 246
ostatní neživotní pojištění	18 559	18 262
Hrubé zasloužené pojistné	342 227	314 086
PpaP (pojištění průmyslu a podnikatelů)	8 064	8 072
P&C (pojištění majetku a odpovědnosti)	4 451	4 812
pojištění karet	141 006	140 476
Merlin, Merlin Profi	122 723	100 676
Patron, Patron Profi	47 430	42 220
ostatní neživotní pojištění	18 553	17 830
Hrubé náklady na pojistná plnění	63 364	66 058
PpaP (pojištění průmyslu a podnikatelů)	3 029	2 081
P&C (pojištění majetku a odpovědnosti)	5 126	5 532
pojištění karet	34 101	40 254
Merlin, Merlin Profi	12 878	11 686
Patron, Patron Profi	3 996	3 179
ostatní neživotní pojištění	4 234	2 606
Saldo zajištění	-29 361	-13 376
Požizovací náklady na pojistné smlouvy	85 177	76 494
provize	81 486	72 518
ostatní pořizovací náklady	4 200	4 791
rozpuštění časového rozlišení (aktiva)	0	0
tvorba časového rozlišení (aktiva)	-509	-815

3.13. Taxation

Income Tax

In the 2008 fiscal year, the Company generated profit but given a decrease in the tax base due to tax losses of the previous years; the due income tax for 2008 is equal to zero.

Deferred Tax

The Company's deferred tax asset amounted to CZK 86,558 thousand as of 31 December 2008 (2007: CZK 106,416 thousand), of which CZK (6,785) thousand recognised in equity (2007: 37,886 thousand) and CZK 93,343 thousand in the profit and loss account (2007: CZK 68,530 thousand).

CZK thousand	2008	2007
Deferred tax arising from:		
Net book value of tangible and intangible FA	19,188	19,905
Non-current financial assets	(6,785)	37,886
Tax loss of prior years	74,155	48,625
Reserve	0	0
Total deferred tax	86,558	106,416

3.14. Non-Life Insurance

CZK thousand	2008	2007
Gross written premiums	321,751	324,359
Industrial and business insurance	8,064	8,072
Property and casualty insurance	4,471	4,642
Card insurance	120,079	147,461
Merlin, Merlin Profi	122,723	100,676
Patron, Patron Profi	47,855	45,246
Other non-life insurance	18,559	18,262
Gross earned premiums	342,227	314,086
Industrial and business insurance	8,064	8,072
Property and casualty insurance	4,451	4,812
Card insurance	141,006	140,476
Merlin, Merlin Profi	122,723	100,676
Patron, Patron Profi	47,430	42,220
Other non-life insurance	18,553	17,830
Gross costs of insurance claims	63,364	66,058
Industrial and business insurance	3,029	2,081
Property and casualty insurance	5,126	5,532
Card insurance	34,101	40,254
Merlin, Merlin Profi	12,878	11,686
Patron, Patron Profi	3,996	3,179
Other non-life insurance	4,234	2,606
Reinsurance balance	(29,361)	(13,376)
Acquisition costs of insurance policies	85,177	76,494
Commissions	81,486	72,518
Other acquisition costs	4,200	4,791
Release of deferred expenses and accrued income	0	0
Recognition of deferred expenses and accrued income	(509)	(815)

3.15. Životní pojištění

tis. Kč	2008	2007
Předepsané hrubé pojistné	1 708 513	1 886 870
Zasloužené pojistné	1 709 258	1 924 177
Hrubé náklady na pojistná plnění	2 039 645	1 452 520
Saldo zajištění	-11 854	-5 571
Pořizovací náklady na pojistné smlouvy	45 961	84 879
– provize	34 925	66 890
– ostatní pořizovací náklady	10 938	18 045
– tvorba časového rozlišení	98	-56

Přehled životního pojištění, předepsané pojistné

tis. Kč	2008	2007
Individuální smlouvy	1 424 188	1 651 202
z toho: pojistné smlouvy, kde je nositelem investičního rizika pojistník	288 800	137 296
Kolektivní smlouvy	284 325	235 668
Životní pojištění celkem	1 708 513	1 886 870
Jednorázově placené	754 618	993 052
z toho: pojistné smlouvy, kde je nositelem investičního rizika pojistník	253 936	124 657
Běžně placené	953 895	893 818
Životní pojištění celkem	1 708 513	1 886 870
Pojistné smlouvy bez prémie	1 708 513	1 886 829
z toho: pojistné smlouvy, kde je nositelem investičního rizika pojistník	288 800	137 296
Pojistné smlouvy s prémie	0	41
Životní pojištění celkem	1 708 513	1 886 870

3.16. Celková výše hrubého předepsaného pojistného podle zemí, kde bylo pojištění uzavřeno

Společnost uzavírala smlouvy na území České republiky, Slovenské republiky a Německa.

tis. Kč	2008	2007
Předepsané pojistné plyne ze smluv, které pojišťovna uzavřela:		
v členském státu EU, kde má své sídlo	2 028 048	2 209 369
v ostatních členských státech EU	2 216	1 860
Předepsané pojistné celkem	2 030 264	2 211 229

3.17. Přehled provizí

Celková výše provizí v rámci přímého pojištění dosáhla v roce 2008 částky 116 411 tis. Kč (2007: 139 408 tis. Kč) a člení se následovně:

tis. Kč Rok	Životní pojištění		Neživotní pojištění	
	2008	2007	2008	2007
Náklady na provize	34 925	66 890	81 486	72 518

Nejvyšší úhrn provizí byl v roce 2008 fakturován společností Komerční banka, a.s., ve výši 103 169 tis. Kč (kumulovaně za životní i neživotní pojištění).

3.15. Life Insurance

CZK thousand	2008	2007
Gross premiums written	1,708,513	1,886,870
Earned premium	1,709,258	1,924,177
Gross costs of insurance claims	2,039,645	1,452,520
Reinsurance balance	(11,854)	(5,571)
Acquisition costs of insurance policies	45,961	84,879
– Commissions	34,925	66,890
– Other acquisition costs	10,938	18,045
– Deferred expenses and accrued income	98	(56)

Summary of life insurance, written premium

CZK thousand	2008	2007
Individual contracts	1,424,188	1,651,202
of which: insurance contracts where investment risk is assumed by the policy holder	288,800	137,296
Group contracts	284,325	235,668
Life insurance – total	1,708,513	1,886,870
Single premium	754,618	993,052
of which: insurance contracts where investment risk is assumed by the policy holder	253,936	124,657
Regular premium	953,895	893,818
Life insurance – total	1,708,513	1,886,870
Insurance contracts without premium	1,708,513	1,886,829
of which: insurance contracts where investment risk is assumed by policy holder	288,800	137,296
Insurance contracts with premium	0	41
Life insurance – total	1,708,513	1,886,870

3.16. Territorial Analysis of Total Premiums Written

The Company entered in the insurance policies in the Czech Republic, Slovakia and Germany.

CZK thousand	2008	2007
Written premium arises from the contracts which the Company concluded:		
in the EU member state where it has its registered office	2,028,048	2,209,369
In other EU member states	2,216	1,860
Total premiums written	2,030,264	2,211,229

3.17. Summary of Commissions

For the year ended 31 December 2008, the aggregate balance of commissions in respect of direct insurance was CZK 116,411 thousand (2007: CZK 139,408 thousand) and was segmented as follows:

CZK thousand	Life insurance		Non-life insurance	
	2008	2007	2008	2007
Commission expense	34,925	66,890	81,486	72,518

Commission in 2008 were predominantly billed by Komerční banka, a.s. in the amount of CZK 103,169 thousand (cumulatively for both life and non-life insurance).

3.18. Náklady a výnosy z finančního umístění technických rezerv

Čisté výnosy z prostředků finančního umístění za rok 2008 dosáhly 440 042 tis. Kč (2007: 412 229 tis. Kč), z toho čistý výnos z aktiv, jejichž zdrojem jsou technické rezervy, činí 397 596 tis. Kč (2007: 379 596 tis. Kč).

Jak je uvedeno v kap. 2.15., náklady a výnosy z prostředků finančního umístění jsou v průběhu účetního období účtovány primárně na technickém účtu životního pojištění. Ke konci účetního období jsou čisté finanční výnosy nesouvisející s životním pojištěním převedeny na netechnický účet a následně na technický účet neživotního pojištění. Takto převedená částka za rok 2008 činí 12 295 tis. Kč (2007: 11 311 tis. Kč) a odpovídá podílu výnosů z průměrného zůstatku neživotních rezerv na průměrném zůstatku celkových rezerv v průběhu účetního období.

Rok	2008		2007	
	Životní pojištění	Neživotní pojištění	Životní pojištění	Neživotní pojištění
tis. Kč				
Výše rezerv (stav na konci období)	10 238 879	385 813	10 546 482	388 399
Výnos z rezerv	385 114	12 295	368 285	11 311

3.19. Správní náklady

Celková výše správních nákladů (nákladů správní režie) dosáhla v roce 2008 částky 328 672 tis. Kč (2007: 282 662 tis. Kč). Správní náklady jsou členěny následovně:

tis. Kč	2008	2007
Osobní náklady (mzdy, soc. a zdrav. poj.)	100 257	115 141
Nájemné	20 735	22 985
Poradenství	16 038	29 241
Telekomunikace	3 962	2 834
Školení	3 347	2 552
Bankovní a poštovní poplatky	11 809	9 803
Náklady spojené s výpočetní technikou	16 829	7 796
Odpisy	35 226	30 252
Profit Sharing KB	47 207	0
Profit Sharing Essox	46 075	38 687
Ostatní správní náklady	27 187	23 371
Celkem	328 672	282 662

3.20. Ostatní technické výnosy a náklady a netechnický účet

Nejvýznamnější položky ostatních výnosů neživotního pojištění tvoří použití opravných položek k pohledávkám ve výši 1 303 tis. Kč (2007: 9 080 tis. Kč).

Ostatní technické náklady neživotního pojištění ve výši 1 470 tis. Kč (2007: 6 353 tis. Kč) zahrnují tvorbu opravných položek k pohledávkám.

Ostatní technické výnosy životního pojištění zahrnují zejména použití opravných položek ve výši 43 562 tis. Kč (2007: 17 861 tis. Kč).

Ostatní technické náklady životního pojištění zahrnují položky vztahující se k tvorbě opravných položek k pohledávkám ve výši 44 384 tis. Kč (2007: 34 632 tis. Kč).

Z ostatních výnosů netechnického účtu ve výši 34 750 tis. Kč (2007: 9 301 tis. Kč) tvoří největší část kurzové zisky ve výši 19 329 tis. Kč (2007: 3 444 tis. Kč), výnosové úroky bankovních účtů ve výši 1 115 (2007: 771 tis. Kč), rozpuštění rezervy na rizika ve výši 4 397 tis. Kč (2007: 1 603 tis. Kč) a rozpuštění rezervy na restrukturalizaci ve výši 8 314 tis. Kč (2007: 1 629 tis. Kč).

Ostatní náklady netechnického účtu jsou 19 589 tis. Kč (2007: 4 974 tis. Kč), největší podíl z nich představuje tvorba rezervy na nevyčerpanou dovolenou ve výši 1 628 tis. Kč (2007: 1 483 tis. Kč), náklady na audit společnosti SOGECAP 1 195 tis. Kč (2007: 0 tis. Kč) a kurzové ztráty v celkové výši 15 756 tis. Kč (2007: 2 356 tis. Kč).

Poslední významnou položkou netechnického účtu je změna hodnoty finančního umístění vyplývající ze zúčtování trvalého snížení hodnoty pláště (včetně amortizace) u cenného papíru, dluhopisu Landsbanki 4,40/09 ve výši 237 276 tis. Kč.

3.18 Financial Placements Income and Expense

For the year ended 31 December 2008, net income on the Company's financial placements amounted to CZK 440,042 thousand (2007: CZK 412,229 thousand), of which net income from assets generated from technical reserves amounted to CZK 397,596 thousand (2007: CZK 379,596 thousand).

As discussed in Note 2.15, income and expense from financial placements are recorded primarily on the life insurance technical account during the reporting period. At the year-end, net financial income unrelated to life insurance is re-allocated to the non-technical accounts and subsequently re-allocated to the non-life insurance technical accounts. For the year ended 31 December 2008, this re-allocated balance was CZK 12,295 thousand (2007: CZK 11,311 thousand) and is equal to the proportion of the average balance of non-life reserves to the average balance of the aggregate reserves during the reporting period.

CZK thousand	2008		2007	
	Life insurance	Life insurance	Non-life insurance	Non-life insurance
Year-end net balances of reserves	10,238,879	385,813	10,546,482	388,399
Income from reserves	385,114	12,295	368,285	11,311

3.19. Administrative Expenses

The total amount of administrative expenses was CZK 328,672 thousand in 2008 (2007: CZK 282,662 thousand). The administrative expenses are analysed as follows:

CZK thousand	2008	2007
Staff cost (wages, social security and health insurance)	100,257	115,141
Rent	20,735	22,985
Advisory services	16,038	29,241
Telecommunication	3,962	2,834
Training	3,347	2,552
Bank and postal fees	11,809	9,803
IT costs	16,829	7,796
Depreciation	35,226	30,252
Profit Sharing KB	47,207	0
Profit Sharing Essox	46,075	38,687
Other administrative costs	27,187	23,371
Total	328,672	282,662

3.20. Other Technical Income and Expenses and Non-Technical Account

Other income from non-life insurance primarily includes the use of provisions against receivables in the amount of CZK 1,303 thousand (2007: CZK 9,080 thousand).

Other technical expenses of non-life insurance amounting to CZK 1,470 thousand (2007: CZK 6,353 thousand) include the charge for provisions against receivables.

Other technical income of life insurance primarily includes the use of provisions in the amount of CZK 43,562 thousand (2007: CZK 17,861 thousand).

Other technical expenses of life insurance include balances relating to the charge for provisions against receivables in the amount of CZK 44,384 thousand (2007: CZK 34,632 thousand).

Other income from the non-technical accounts amounted to CZK 34,750 thousand (2007: CZK 9,301 thousand), of which the principal balances involved foreign exchange rate gains of CZK 19,329 thousand (2007: CZK 3,444 thousand), interest income of the bank accounts in the amount of CZK 1,115 thousand (2007: CZK 771 thousand), the release of the reserve for risks in the amount of CZK 4,397 thousand (2007: CZK 1,603 thousand) and the release of the restructuring reserve in the amount of CZK 8,314 thousand (2007: CZK 1,629 thousand).

Other costs of the non-technical accounts amounted to CZK 19,589 thousand (2007: CZK 4,974 thousand), of which the principal balances related to the charge for the reserve for outstanding vacation days in the amount of CZK 1,628 thousand (2007: CZK 1,483 thousand), for cost of internal audit provided by SOGECAP in the amount of CZK 1,195 thousand (2007: CZK 0) and foreign exchange losses of CZK 15,756 thousand (2007: CZK 2,356 thousand).

Last significant provision of the non-technical account is a change in the value of financial placement stemming from the recognition of permanent decrease of the jacket (including amortization) of the debt security, Landsbanki bond 4.40/09 in the amount of CZK 237,276 thousand.

3.21. Převody nákladů mezi technickými účty a netechnickým účtem

Celková výše nákladů, které byly převedeny mezi technickým účtem životního pojištění, neživotního pojištění a netechnickým účtem na základě klíče uvedeného v kap. 2.16., činila ke dni účetní závěrky 234 009 tis. Kč (2007: 253 217 tis. Kč).

3.22. Transakce se spřízněnými stranami

	2008	2007	Text
Závazky vůči společnostem ve skupině	116 685	69 406	
Z toho: Komerční banka, a.s.	37 907	385	Dohadné položky pasivní – profit sharing
	12 784	3 425	Vyfakturované provize za sjednání pojištění
	11 163	19 543	Dohadné účty pasivní – provize
	265	0	Bankovní poplatky
	33	344	Závazky z obchodního styku
Z toho: ESSOX s.r.o.	53 229	45 223	Dohadné položky pasivní – profit sharing
Z toho: MPSS			
Pohledávky vůči společnostem ve skupině	260 548	425 398	
Z toho: Komerční banka, a.s.	180 809	349 488	Běžné účty a depozita
	7 671	7 260	Časové rozlišení provizí
	5 773	20 061	Dohadné účty aktivní – pojistné
	3 890	9 607	Pohledávky z pojištění
	23	23	Zálohy
	19	10	Pohledávky z obchodního styku
Z toho: ESSOX s.r.o.	44 073	28 421	Zálohy
	11 708	4 933	Pohledávky z pojištění
	6 209	5 218	Dohadné účty aktivní – pojistné
	331	333	Časové rozlišení provizí
Z toho: IKS, a.s.	42	44	Odměna za nákup podíl. listů
Náklady vůči společnostem ve skupině	55 253	26 321	
Z toho: Komerční banka, a.s.	35 207	0	Náklady na profit sharing
	10 333	17 357	Užívání ochranné známky + reklama
	4 768	4 658	Bankovní poplatky
	2 702	2 578	Náklady spojené s pronájmem kanceláří
	1 963	1 560	Náklady na fin. umístění
	270	160	Tiskopisy
Z toho: Komerční banka Bratislava, a.s.	9	8	Bankovní poplatky
Výnosy vůči společnostem ve skupině	303 971	285 111	
Z toho: Komerční banka, a.s.	11 005	5 589	Úroky z běžných účtů a depozit
	226 770	224 987	Předepsané pojistné
Z toho: ESSOX s.r.o.	64 062	52 675	Předepsané pojistné
Z toho: ESSOX SK s.r.o.	2 134	1 860	Předepsané pojistné

3.21. Reallocation of Costs between Technical and Non-Technical Accounts

The aggregate balance of costs re-allocated between the life insurance technical accounts, the non-life insurance technical accounts, and the non-technical accounts on the basis as disclosed in Note 2.16 was CZK 234,009 thousand as of 31 December 2008 (2007: CZK 253,217 thousand).

3.22. Intercompany transactions

CZK thousand	2008	2007	Description
Intra-group payables	116,685	69,406	
Of which: Komerční banka, a.s.	37,907	385	Estimated payables – Profit sharing
	12,784	3,425	Billed commissions for arrangement
	11,163	19,543	Estimated payables - commissions
	265	0	Banks fees
	33	344	Payables from commercial relations
Of which: ESSOX, s.r.o.	53,229	45,223	Estimated payables – Profit sharing
Of which: MPSS,			
Intra-group receivables	260,548	425,398	
Of which: Komerční banka, a.s.	180,809	349,488	Current accounts and deposits
	7,671	7,260	Deferred profit sharing
	5,773	20,061	Estimated assets – premiums written
	3,890	9,607	Receivables from insurance
	23	23	Prepayments
	19	10	Receivables from commercial relations
Of which: ESSOX, s.r.o	44,073	28,421	Prepayments
	11,708	4,933	Receivables from insurance
	6,209	5,218	Estimated assets – written premium
	331	333	Deferred profit sharing
Of which: IKS, a.s.	42	44	Renumeration of purchase of share certificates
Intra-group expenses	55,253	26,321	
Of which: Komerční banka, a.s.	35,207	0	Expenses of profit sharing
	10,333	17,357	Use of trade mark + advertising
	4,768	4,658	Bank fees
	2,702	2,578	Costs of office lease
	1,963	1,560	Costs of financial placement
	270	160	Printed matters
Of which: Komerční banka Bratislava, a.s.	9	8	Bank fees
Intra-group income	303,971	285,111	
Of which: Komerční banka, a.s.	11,005	5,589	Interest on current accounts and deposits
	226,770	224,987	Premiums written
Of which: ESSOX, s.r.o	64,062	52,675	Premiums written
Of which: ESSOX SK, s.r.o	2,134	1,860	Premiums written

3.23. Výsledek hospodaření

tis. Kč	2008	2007
Neživotní pojištění	113 364	141 683
Životní pojištění	-23 797	138 536
Netechnický účet (před zdaněním)	-155 265	105 490
Hospodářský výsledek před zdaněním	-65 698	385 709
Ostatní daně	-37	-60
Hospodářský výsledek za účetní období	-65 735	385 649

3.24. Osobní a obdobné náklady

Osobní a obdobné náklady vyplacené společností dosáhly následující výše:

2008

tis. Kč	Průměrný přepočtený stav	Mzdové náklady	Soc. a zdrav. zabezpečení	Ostatní osobní náklady	Osobní náklady celkem
Zaměstnanci	141	63 421	21 815	1 678	86 914
Vedení společnosti	5	11 801	1 344	198	13 343
Celkem	146	75 222	23 159	1 876	100 257

2007

tis. Kč	Průměrný přepočtený stav	Mzdové náklady	Soc. a zdrav. zabezpečení	Ostatní osobní náklady	Osobní náklady celkem
Zaměstnanci	141	60 387	21 055	1 441	82 883
Vedení společnosti	6	23 646	8 436	176	32 258
Celkem	147	84 033	29 491	1 617	115 141

Odměny vyplácené správním, řídicím, dozorčím a jiným orgánům

tis. Kč	2008	2007
Odměny dozorčí radě	24	52
Odměny představenstvu	910	772

K 31. prosinci 2008 společnost umožňuje patnácti pracovníkům používání služebního automobilu i pro soukromé účely. Kromě této výhody společnost neposkytla žádné zálohy, půjčky a úvěry členům statutárních, řídicích a dozorčích orgánů.

3.23. Profit/(Loss)

CZK thousand	2008	2007
Non-life insurance	113,364	141,683
Life insurance	(23,797)	138,536
Non-technical account (before tax)	(155,265)	105,490
Profit/(loss) before tax	(65,698)	385,709
Other taxes	(37)	(60)
Net profit for the period	(65,735)	385,649

3.24. Staff Costs and Similar Costs

Staff and similar costs paid by the Company were as follows:

2008

CZK thousand	Average recalculated headcount	Wages and salaries	Social security and health insurance	Other staff costs	Total staff costs
Staff	141	63,421	21,815	1,678	86,914
Management	5	11,801	1,344	198	13,343
Total	146	75,222	23,159	1,876	100,257

2007

CZK thousand	Average recalculated headcount	Wages and salaries	Social security and health insurance	Other staff costs	Total staff costs
Staff	141	60,387	21,055	1,441	82,883
Management	6	23,646	8,436	176	32,258
Total	147	84,033	29,491	1,617	115,141

Bonuses paid to administrative, management, supervisory and other bodies

CZK thousand	2008	2007
Bonuses to the Supervisory Board	24	52
Bonuses to the Board of Directors	910	772

As of 31 December 2008, fifteen employees of the Company have been provided with business cars for both business and private purposes. The Company has provided no other advances, borrowings or loans to the members of its statutory, executive and supervisory bodies in addition to this benefit.

3.25. Zajištění

Celkový výsledek zajištění

tis. Kč	2008	2007
Podíl zajištětele na pojistném	-55 777	-42 197
Podíl zajištětele na pojistném plnění	15 181	22 993
Provize	-619	257
Saldo zajištění	-41 215	-18 947
Podíl zajištětele na tvorbě a čerpání rezerv	5 403	4 372
Výsledek zajištění	-35 812	-14 575

Zůstatek pohledávek a závazků za zajištěteli je následující:

tis. Kč	2008	2007
Pohledávka za zajištěteli	6 258	9 683
Dohadná položka aktivní	5 040	4 484
Závazek za zajištěteli	-7 409	-2 764
Dohadná položka pasivní	-38 960	-30 834
Čistá pohledávka (závazek) za zajištěteli	-35 071	-19 431

4. Ostatní významné skutečnosti

V účetním období 2007 nenastaly žádné významné skutečnosti, které by mohly mít dopad do účetní závěrky.

V účetním období roku 2008 společnost vykázala snížení hodnoty dluhopisu Landsbanki 4,40/09 na 0 Kč. Celkový dopad z přecenění tohoto titulu činí 246 956 tis. Kč.

5. Závazky neuvedené v účetní závěrce

Společnost si není vědoma žádných potenciálních závazků neuvedených v účetní závěrce.

6. Významné události, které nastaly po datu účetní závěrky

Ke dni sestavení účetní závěrky nejsou vedení společnosti známy žádné události, které by si vyžádaly úpravu účetní závěrky společnosti.

3.25 Reinsurance

The aggregate reinsurance result

CZK thousand	2008	2007
Reinsurer's share of premiums	(55,777)	(42,197)
Reinsurer's share of insurance claims	15,181	22,993
Commissions	(619)	257
Reinsurance balance	(41,215)	(18,947)
Reinsurer's share of the creation and use of reserves	5,403	4,372
Reinsurance result	(35,812)	(14,575)

The amounts due from and to reinsurers:

CZK thousand	2008	2007
Receivable from reinsurers	6,258	9,683
Estimated receivable	5,040	4,484
Payable to reinsurers	(7,409)	(2,764)
Estimated payable	(38,960)	(30,834)
Net receivable (payable) from reinsurers	(35,071)	(19,431)

4. Other significant events

No significant events occurred in the year ended 31 December 2007 date that would have a material impact on the financial statements.

In the year ended 31 December 2008 the Company recognised the impairment of Landsbanki bond 4.40/09. The overall impact is amounted to CZK 246,956 thousand.

5. Off balance sheet commitments

The Company is not aware of any off balance sheet commitments.

6. Post balance sheet events

At the financial statements date, management of the Company is not aware of any events that would require adjustment of the Company's financial statements.

Zpráva o vztazích mezi propojenými osobami

(dále jen „zpráva o vztazích“)

Komerční pojišťovna, a.s., se sídlem Praha 8, Karolinská 1, č. p. 650, PSČ 186 00, IČ 63998017, zapsaná v obchodním rejstříku vedeném Městským soudem v Praze, oddíl B, vložka 3362 (dále jen „Společnost“), je součástí podnikatelského seskupení (koncernu), ve kterém existují následující vztahy mezi Společností a jí ovládající osobou a dále vztahy mezi Společností a osobami ostatními ovládanými stejnou ovládající osobou (dále jen „propojené osoby“).

Tato zpráva o vztazích mezi níže uvedenými osobami byla vypracována v souladu s ustanovením § 66a odstavec 9 zákona č. 513/1991 Sb. v platném znění (obchodní zákoník) za období roku 2008 – tj. od 1. ledna 2008 do 31. prosince 2008 (dále jen „účetní období“).

I. Úvod

Společnost byla v období od 1. ledna 2008 do 31. prosince 2008 součástí koncernu společnosti Sociétés Générale S.A. se sídlem 29, BLD Hausmann, 75009 Paříž, Francie, číslo registrace ve francouzském obchodním rejstříku: R.C.S. Paris B552120222 (1955 B 12022) (dále jen „SG“ nebo „SG Paříž“).

V účetním období roku 2008 měla Společnost vztahy s následujícími propojenými osobami:

Společnost	Sídlo	Podíl SG na hlasovacích právech Společnosti
Sociétés Générale S.A.	Paris, 29 Bld Haussmann, 75009, Francie	100,00 %
Sogecap S.A.	Paris La Défence Cedex, 50, Av. Du Général De Gaulle, 92093 Francie	100,00 %
Komerční banka, a.s.	Praha 1, Na Příkopě 33, 114 07, Česká republika	60,35 %
ESSOX s.r.o.	České Budějovice, Senovážné nám. 231/7, 370 00, Česká republika	100,00 %
Penzijní fond Komerční banky, a.s.	Praha 3, Lucemburská 1170/7, 130 11, Česká republika	100,00 %
Investiční kapitálová společnost KB, a.s.	Praha 1, Dlouhá 34, 110 15, Česká republika	100,00 %
Modrá pyramida stavební spořitelna, a.s.	Praha 2, Bělehradská 128, čp. 222, 120 21, Česká republika	100,00 %
Komerční banka Bratislava, a.s.	Bratislava, Hodžovo nám. 1A, 811 06, Slovenská republika	100,00 %
ESSOX SK s.r.o.	Cesta na Senec 2/A, 821 04 Bratislava, Slovenská republika	100,00 %

Report on Relations Among Related Entities

(hereinafter referred to as the "Report on Relations")

Komerční pojišťovna, a.s. having its registered office in Prague 8, Karolinská 1/650, postcode 186 00, Corporate ID 63998017, incorporated with the Municipal Court in Prague, section B, file 3362, (hereinafter referred to as the "Company"), is a part of the corporate group in which there are the following relationships between the Company and its controlling entity and, furthermore, between the Company and entities controlled by the same controlling entity (hereinafter referred to as the "Related Entities"). This Report on Relations Among Related Entities has been prepared in compliance with provisions of Section 66a subsection 9 of Act N. 513/1991 Coll., as amended (the Commercial Code), for the 2008 reporting period – i.e. from 1st January 2008 to 31 December 2008 (hereinafter referred to as the "Reporting Period").

I. Introduction

In the period from 1st January 2008 to 31 December 2008, the Company was a member of Société Générale S.A. Group having its registered office at 29, BLD Hausmann, 75009 Paris, France, registration number in the French Register of Companies: R.C.S. Paris B552120222 (1955 B 12022) (hereinafter referred to as the "SG" or "SG Paris").

In the 2008 Reporting Period the Company had relations with the following Related Entities:

Company	Registered office address	SG Company Share
Société Générale S.A.	Paris, 29 Bld Haussmann, 75009, France	100.00%
Sogecap S.A.	Paris La Défence Cedex, 50, Av. Du Général De Gaulle, 92093 France	100.00%
Komerční banka, a.s.	Prague 1, Na Příkopě 33, 114 07, Czech republic	60.35%
ESSOX s.r.o.	České Budějovice, Senovážné nám. 231/7, 370 00, Czech republic	100.00%
Penzijní fond Komerční banky a.s.	Prague 3, Lucemburská 1170/7, 130 11, Czech republic	100.00%
Investiční kapitálová společnost KB, a.s.	Prague 1, Dlouhá 34, 110 15, Czech Republic	100.00%
Modrá pyramida stavební spořitelna, a.s.	Prague 2, Bělehradská 128, čp. 222, 120 21, Czech Republic	100.00%
Komerční banka Bratislava, a.s.	Bratislava, Hodžovo nám. IA, 811 06, Slovak Republic	100.00%
ESSOX SK s.r.o.	Cesta na Senec 2/A, 821 04 Bratislava, Slovak Republic	100.00%

II. Vztahy s propojenými osobami

A. Smlouvy a dohody s ovládající osobou a dalšími propojenými osobami

I. Smlouvy a dohody uzavřené během účetního období

Druh smlouvy (nebo předmět smlouvy – pokud není dán názvem)	Smluvní strana	Plnění Společnosti	Protiplnění	Újma vzniklá Společnosti
Smlouva o poskytovaných poradenských službách SG (ze dne 31. ledna 2008)	Société Générale S.A.	Smluvní odměna	Poskytování poradenských služeb	Nevznikla
Dodatek č. 1 (ze dne 29. února 2008) ke Smlouvě o zprostředkování „RISK LIFE FOR MORTGAGE LOANS“ (ze dne 25. dubna 2006)	Komerční banka, a.s.	Provize	Zprostředkování a uzavírání pojistných smluv	Nevznikla
Smlouva o rozdělení nákladů ve věci stížnosti klienta (ze dne 5. března 2008)	Komerční banka, a.s.	Rozdělení nákladů	Rozdělení nákladů	Nevznikla
Dodatek č. 2 (ze dne 7. března 2008) ke Smlouvě o zprostředkování Vital Investu (ze dne 4. října 2006)	Komerční banka, a.s.	Provize	Zprostředkování a uzavírání pojistných smluv	Nevznikla
Rámcová smlouva o spolupráci č. 3010000246 ze dne (ze dne 9. dubna 2008)	Modrá pyramida stavební spořitelna, a.s.	Poskytnutí pojištění	Pojistné	Nevznikla
Dohoda o ukončení smlouvy o připojení na hlasový informační systém KB (ze dne 10. dubna 2008)	Komerční banka, a.s.	Bez plnění	Bez plnění	Nevznikla
Dodatek č. 1 (ze dne 7. dubna 2008) ke Smlouvě o kolektivním pojištění k úvěrům společnosti ESSOX SK s.r.o. č. 3080000000 (ze dne 1. srpna 2006)	ESSOX SK s.r.o.	Poskytnutí pojištění	Pojistné	Nevznikla
Smlouva o poskytování služeb call centra (ze dne 4. února 2008)	Komerční banka, a.s.	Smluvní odměna	Poskytování služeb call centra	Nevznikla
Dodatek č. 1 (ze dne 18. dubna 2008) ke smlouvě o kolektivním pojištění k platebním kartám MC, VISA a AMERICAN EXPRESS č. 2150500001 (ze dne 31. prosince 2007)	Komerční banka, a.s.	Poskytnutí pojištění	Pojistné	Nevznikla
Dodatek č.1 ke Smlouvě o kolektivním pojištění ke kreditním kartám č. 3040000000 (ze dne 1. listopadu 2007)	Komerční banka, a.s.	Poskytnutí pojištění	Pojistné	Nevznikla
Dohoda o snížení provize za mimořádné pojistné Vital a Vital Invest a za prodej cestovního pojištění (ze dne 30. dubna 2008)	Komerční banka, a.s.	Provize	Zprostředkování a uzavírání pojistných smluv	Nevznikla
Dodatek č.1 (ze dne 20. května 2008) ke Smlouvě o zprostředkování „VITAL“ (ze dne 25. dubna 2006)	Komerční banka, a.s.	Provize	Zprostředkování a uzavírání pojistných smluv	Nevznikla
Smlouva o kolektivním pojištění revolvingových úvěrů a kreditních karet ESSOX č. 3110000000 (ze dne 29. února 2008)	ESSOX s.r.o.	Poskytnutí pojištění	Pojistné	Nevznikla
Dodatek č. 3 (ze dne 30. června 2008) ke Smlouvě o zprostředkování pojištění Vital Invest (ze dne 4. října 2006)	Komerční banka, a.s.	Provize	Zprostředkování a uzavírání pojistných smluv	Nevznikla
Dodatek č. 1 (ze dne 20. června 2008) ke Smlouvě o obchodním zastoupení (ze dne 10. května 2005)	Modrá pyramida stavební spořitelna, a.s.	Provize	Zprostředkování uzavírání pojistných smluv	Nevznikla
Výpověď smluv (2 smlouvy) o vydání platební karty (ze dne 29. července 2008)	Komerční banka, a.s.	Bez plnění	Bez plnění	Nevznikla
Příkaz k administraci (ze dne 14. února 2008)	Komerční banka, a.s.	Poplatky dle sazebníku	Poskytování přímého bankovníctví	Nevznikla
Dohoda o zúčtování poplatků (ze dne 1. října 2008)	Komerční banka, a.s.	Bez plnění	Bez plnění	Nevznikla
Smlouva o vydání a používání platební karty (ze dne 21. října 2008)	Komerční banka, a.s.	Poplatky dle sazebníku	Vydání karty	Nevznikla

II. Relationships with Related Entities

A. Contracts and agreements with the controlling entity and with other Related Entities

I. Contracts and agreements entered into in the Reporting Period

Type of Contract (or Subject-matter of the Contract – if not stated in the name)	Contracting Party	Provided Performance	Accepted Performance	Harm, if any
Contract for provision of SG consultancy services (of 31 January 2008)	Société Générale S.A.	Contractual remuneration	Provision of consultancy	None
Annex no. 1 (of 29 February 2008) to Brokerage contract “RISK LIFE FOR MORTGAGE LOANS” (of 25 April 2006)	Komerční banka, a.s.	Commission	Intermediation and entering into insurance contracts	None
Contract for cost allocation in the matter of client’s complaint (of 5 March 2008)	Komerční banka, a.s.	Cost allocation	Cost allocation	None
Annex no.2 (of 7 March 2008) to Brokerage contract “Vital Invest” (of 4 October 2006)	Komerční banka, a.s.	Commission	Intermediation and entering into insurance contracts	None
Master contract for cooperation no. 3010000246 (of 9 April 2008)	Modrá pyramida stavební spořitelna, a.s.	Provision of insurance	Premium	None
Agreement on termination of Contract for connection to KB HIS telephone information system (of 10 April 2008)	Komerční banka, a.s.	No performance	No performance	None
Annex no.1 (of 7 April 2008) to Contract for collective insurance of ESSOX SK s.r.o. loans no. 3080000000 (of 1 August 2006)	ESSOX SK s.r.o.	Provision of insurance	Premium	None
Contract for provision of call centre services (of 4 February 2008)	Komerční banka, a.s.	Contractual remuneration	Provision of call centre services	None
Annex no.1 (of 18 April 2008) to Contract for collective insurance related to MC, VISA and AMERICAN EXPRESS payment cards no. 2150500001 (of 31 December 2007)	Komerční banka, a.s.	Provision of insurance	Premium	None
Annex no.1 to Contract for collective insurance of credit cards no. 3040000000 (of 1 November 2007)	Komerční banka, a.s.	Provision of insurance	Premium	None
Agreement on reduction of commission for extraordinary premium in Vital and Vital Invest and for sales of travel insurance (of 30 April 2008)	Komerční banka, a.s.	Commission	Intermediation and entering into insurance contracts	None
Annex no.1 (of 20 May 2008) to Brokerage contract “VITAL” (of 25 April 2006)	Komerční banka, a.s.	Commission	Intermediation and entering into insurance contracts	None
Contract for collective insurance related to revolving loans and credit cards ESSOX no.3110000000 (of 29 February 2008)	ESSOX s.r.o.	Provision of insurance	Premium	None
Annex no.3 (of 30 June 2008) to Brokerage contract “Vital Invest” (of 4 October 2006)	Komerční banka, a.s.	Commission	Intermediation and entering into insurance contracts	None
Annex no. 1 (of 20 June 2008) to Contract for commercial representation (of 10 May 2005)	Modrá pyramida stavební spořitelna, a.s.	Commission	Intermediation and entering into insurance contracts	None
Revocation of contracts (2 contracts) for payment card issuance (of 29 July 2008)	Komerční banka, a.s.	No performance	No performance	None
Administration order (of 14 February 2008)	Komerční banka, a.s.	Fees according to rate schedule	Provision of direct banking services	None
Agreement on settlement of charges (of 1 October 2008)	Komerční banka, a.s.	No performance	No performance	None
Contract for payment card issuance and usage (of 21 October 2008)	Komerční banka, a.s.	Fees according to rate schedule	Issuance of card	None

Druh smlouvy (nebo předmět smlouvy – pokud není dán názvem)	Smluvní strana	Plnění Společnosti	Protiplnění	Újma vzniklá Společnosti
Smlouva o kolektivním pojištění k revolvingovým úvěrům a kreditním kartám společnosti ESSOX č. 312000000 (ze dne 1. června 2008)	ESSOX s.r.o.	Poskytnutí pojištění	Pojistné	Nevznikla
Dodatek č. 4 (ze dne 9. června 2008) ke Smlouvě o kolektivním pojištění k úvěrům společnosti ESSOX č. 307000000 (ze dne 1. dubna 2005)	ESSOX s.r.o.	Poskytování pojištění	Pojistné	Nevznikla
Výpověď smlouvy o vydání platební karty (ze dne 16. října 2008)	Komerční banka, a.s.	Bez plnění	Bez plnění	Nevznikla
Zápis o dohodě o snížení provize za jednorázové a mimořádné pojistné Vital Invest ze dne 23. října 2008)	Komerční banka, a.s.	Provize	Zprostředkování a uzavírání pojistných smluv	Nevznikla
Dohoda (ze dne 30. října 2008) o ukončení Smlouvy o investičním poradenství (ze dne 16. července 2007)	Investiční kapitálová společnost KB, a.s.	Bez plnění	Bez plnění	Nevznikla
Smlouva o správě aktiv (ze dne 30. října 2008)	Investiční kapitálová společnost KB, a.s.	Smluvní odměna	Správa aktiv	Nevznikla
Smlouva o obstarání vypořádání transakcí s cennými papíry a jejich správě „Custody smlouva“ (ze dne 30. října 2008)	Komerční banka, a.s.	Smluvní odměna	Správa cenných papírů	Nevznikla
Smlouva o spolupráci při provedení soutěže (ze dne 31. srpna 2008)	Komerční banka, a.s.	Smluvní odměna	Organizace soutěže bankovních poradců	Nevznikla
Smlouva o spolupráci v rámci skupiny o dani z přidané hodnoty (ze dne 21. listopadu 2008)	Komerční banka, a.s.	Smluvní odměna	Plnění povinností zastupujícího člena skupiny	Nevznikla
Příkaz k administraci (ze dne 20. listopadu 2008)	Komerční banka, a.s.	Poplatky dle sazebníku	Poskytování přímého bankovníctví	Nevznikla
Dodatek č. 1 (ze dne 18. prosince 2008) ke Smlouvě o spolupráci při poskytování pojištění k platebním kartám AMERICAN EXPRESS č. 2105800003 (ze dne 22. dubna 1998)	Komerční banka, a.s.	Podíl na zisku	Pojistné	Nevznikla
Dodatek č. 2 (ze dne 18. prosince 2008) ke Smlouvě o kolektivním pojištění k platebním kartám MC, Visa a AMERICAN EXPRESS č. 2150500001 (ze dne 18. prosince 2007)	Komerční banka, a.s.	Poskytnutí pojištění	Pojistné	Nevznikla
Dodatek č. 3 (ze dne 18. prosince 2008) ke Smlouvě o kolektivním pojištění k platebním kartám MC, Visa a AMERICAN EXPRESS č. 2150500002 (ze dne 18. prosince 2007)	Komerční banka, a.s.	Poskytnutí pojištění	Pojistné	Nevznikla
Dodatek č. 8 (ze dne 18. prosince 2008) ke Smlouvě o spolupráci při poskytování pojištění k platebním kartám EC/MC a Visa č. 2105800011 (ze dne 1. března 1999)	Komerční banka, a.s.	Bez plnění	Bez plnění	Nevznikla
Dodatek č. 9 (ze dne 18. prosince 2008) ke Smlouvě o spolupráci při poskytování pojištění k platebním kartám EC/MC a Visa č. 2105800012 (ze dne 1. března 1999)	Komerční banka, a.s.	Podíl na zisku	Pojistné	Nevznikla
Dodatek č. 4 (ze dne 20. prosince 2008) ke Smlouvě o poskytování pojištění Vital Invest (ze dne 4. října 2006)	Komerční banka, a.s.	Provize	Zprostředkování a uzavírání pojistných smluv	Nevznikla

Type of Contract (or Subject-matter of the Contract – if not stated in the name)	Contracting Party	Provided Performance	Accepted Performance	Harm, if any
Contract for collective insurance related to revolving loans and credit cards of ESSOX no. 312000000 (of 1 June 2008)	ESSOX s.r.o.	Provision of insurance	Premium	None
Annex no.4 (of 9 June 2008) to Contract for collective insurance related to loans of ESSOX no. 307000000 (of 1 April 2005)	ESSOX s.r.o.	Provision of insurance	Premium	None
Revocation of contract for payment card issuance (of 16 October 2008)	Komerční banka, a.s.	No performance	No performance	None
Report of Agreement on reduction of commission for single and extraordinary premium in Vital Invest (of 23 October 2008)	Komerční banka, a.s.	Commission	Intermediation and entering into insurance contracts	None
Agreement (of 30 October 2008) on termination of Contract for investment consulting (of 16 July 2007)	Investiční kapitálová společnost KB, a.s.	No performance	No performance	None
Contract for asset management (of 30 October 2008)	Investiční kapitálová společnost KB, a.s.	Contractual remuneration	Assets management	None
Custody contract for provision of services related to settlement of transactions with securities and their management (of 30 October 2008)	Komerční banka, a.s.	Contractual remuneration	Securities management	None
Contract for cooperation during realization of competition (of 31 August 2008)	Komerční banka, a.s.	Contractual remuneration	Organization of bank advisors' competition	None
Contract for cooperation within the Group related to VAT (of 21 November 2008)	Komerční banka, a.s.	Contractual remuneration	Fulfillment of duties of Group's representative member	None
Administration order (of 20 November 2008)	Komerční banka, a.s.	Fees according to rate schedule	Provision of direct banking services	None
Annex no.1 (of 18 December 2008) to Contract for cooperation during provision of insurance related to payment cards AMERICAN EXPRESS no. 2105800003 (of 22 April 1998)	Komerční banka, a.s.	Profit shares	Premium	None
Annex no. 2 (of 18 December 2008) to Contract for collective insurance related to MC, Visa and AMERICAN EXPRESS payment cards no.2150500001 (of 18 December 2007)	Komerční banka, a.s.	Provision of insurance	Premium	None
Annex no. 3 (of 18 December 2008) to Contract for collective insurance related to MC, Visa and AMERICAN EXPRESS payment cards no.2150500002 (of 18 December 2007)	Komerční banka, a.s.	Provision of insurance	Premium	None
Annex no. 8 (of 18 December 2008) to Contract for cooperation during provision of insurance related to payment cards EC/MC and Visa no. 2105800011 (of 1 March 1999)	Komerční banka, a.s.	No performance	No performance	None
Annex no. 9 (of 18 December 2008) to Contract for cooperation during provision of insurance related to payment cards EC/MC and Visa no. 2105800012 (of 1 March 1999)	Komerční banka, a.s.	Profit shares	Premium	None
Annex no. 4 (of 20 December 2008) to Contract for provision of insurance "Vital Invest" (of 4 October 2006)	Komerční banka, a.s.	Commission	Intermediation and entering into insurance contracts	None

II. Plnění přijatá i poskytnutá v účetním období ze smluv uzavřených v minulých účetních obdobích

Druh smlouvy (nebo předmět smlouvy – pokud není dán názvem)	Smluvní strana	Plnění Společnosti	Protiplnění	Újma vzniklá Společnosti
Smlouva o spolupráci při provedení soutěže na podporu prodeje Vital a Vital Grant (ze dne 9. ledna 2007)	Komerční banka, a.s.	Smluvní odměna	Zprostředkování a uzavírání pojistných smluv	Nevznikla
Smlouva o vydávání a používání platebních karet (ze dne 17. ledna 2007)	Komerční banka, a.s.	Poplatky dle sazebníku	Používání a vydání platební karty	Nevznikla
Smlouva o přijímání platebních karet – Internet (ze dne 29. března 2007)	Komerční banka, a.s.	Poplatky dle sazebníku	Přijímání platebních karet	Nevznikla
Dohoda o poskytnutí čtečky čipových karet (ze dne 2. dubna 2007)	Komerční banka, a.s.	Smluvní odměna	Poskytnutí čtečky čipových karet	Nevznikla
Dodatek č. 1 (ze dne 30. dubna 2007) ke Smlouvě o podmínkách nákupu a odkupování podílových listů č. 6005610314 (ze dne 13. září 2006)	Investiční kapitálová společnost KP, a.s.	Smluvní odměna	Nákup a odkup podílových listů	Nevznikla
Dodatek č. 1 (ze dne 3. května 2007) ke Smlouvě o dlouhodobé spolupráci při nákupu podílových listů (ze dne 13. září 2006)	Investiční kapitálová společnost KP, a.s.	Smluvní odměna	Výdej podílových listů pro KP	Nevznikla
Dohoda o zaslání elektronických zpráv o zúčtování (ze dne 5. června 2007)	Komerční banka, a.s.	Poplatky dle sazebníku	Zasílání elektronických zpráv o zúčtování	Nevznikla
Dodatek č. 1 (ze dne 1. června 2007) ke Smlouvě o zprostředkování „TRAVEL INSURANCE“ (ze dne 14. června 2006)	Komerční banka, a.s.	Provize	Zprostředkování a uzavírání pojistných smluv	Nevznikla
Rámcová smlouva o distribuci (ze dne 22. června 2007)	Komerční banka, a.s.	Provize	Zprostředkování uzavírání pojistných smluv	Nevznikla
Smlouva o užívání bezpečnostní schránky (ze dne 16. července 2007)	Komerční banka, a.s.	Poplatky dle sazebníku	Užívání bezpečnostní schránky	Nevznikla
Smlouva o investičním poradenství (ze dne 16. července 2007)	Investiční kapitálová společnost KB, a.s.	Smluvní odměna	Investiční poradenství	Nevznikla
Smlouva o vzájemné spolupráci (ze dne 1. srpna 2007)	Komerční banka, a.s.	Bez plnění	Poskytování bankovních služeb	Nevznikla
Smlouva o kolektivním pojištění ke spotřebitelským úvěrům společnosti ESSOX s.r.o. č. 310000000 (ze dne 1. srpna 2007)	ESSOX s.r.o.	Poskytnutí pojištění	Pojistné	Nevznikla
Dohoda o zrušení práv a závazků – ukončení nájemní smlouvy (ze dne 23. listopadu 2007)	Komerční banka, a.s.	Bez plnění	Bez plnění	Nevznikla
Smlouva o kolektivním pojištění ke kreditním kartám Komerční banky, a.s., č. 3040000000 (ze dne 1. listopadu 2007) a dodatek č. 1 (ze dne 14. listopadu 2007)	Komerční banka, a.s.	Poskytnutí pojištění	Pojistné	Nevznikla
Dodatek č. 3 (ze dne 14. listopadu 2007) ke Smlouvě o kolektivním pojištění ke spotřebitelským úvěrům (ze dne 27. prosince 2000)	Komerční banka, a.s.	Spolupráce při vývoji produktů a dalších obchodních aktivitách	Spolupráce při vývoji produktů a dalších obchodních aktivitách	Nevznikla
Smlouva o spolupráci při provedení soutěže (ze dne 20. prosince 2007)	Komerční banka, a.s.	Smluvní cena	Organizace soutěže Tour de Corporate 2007	Nevznikla
Dodatek č. 7 (ze dne 31. prosince 2007) ke Smlouvě o skupinovém pojištění osob (ze dne 9. ledna 2003)	Komerční banka, a.s.	Provize	Zprostředkování a uzavírání pojistných smluv	Nevznikla
Smlouva o kolektivním pojištění k platebním kartám MC, VISA a AMERICAN EXPRESS č. 2150500001 (ze dne 31. prosince 2007)	Komerční banka, a.s.	Poskytnutí pojištění	Pojistné	Nevznikla
Smlouva o poskytování poradenských služeb	Sogecap S.A.	Smluvní odměna	Poskytování poradenských služeb	Nevznikla

II. Performances accepted and provided in the accounting period from contracts entered into in previous accounting periods

Type of Contract (or Subject-matter of the Contract – if not stated in the name)	Contracting Party	Provided Performance	Accepted Performance	Harm, if any
Contract for cooperation during realization of competition to support sale of Vital and Vital Grant (of 9 January 2007)	Komerční banka, a.s.	Contractual remuneration	Intermediation and entering into insurance contracts	None
Contract for issuance and usage of payment cards (of 17 January 2007)	Komerční banka, a.s.	Fees according to rate schedule	Usage and issue of payment card	None
Contract for payment card acceptance – Internet (of 29 March 2007)	Komerční banka, a.s.	Fees according to rate schedule	Acceptance of payment cards	None
Agreement for provision of chip card scanner (of 2 April 2007)	Komerční banka, a.s.	Contractual remuneration	Provision of chip card scanner	None
Annex no 1. (of 30 April 2007) to Contract for purchase and surrender conditions of allotment certificates no.6005610314 (of 13 September 2006)	Investiční kapitálová společnost KP, a.s.	Contractual remuneration	Purchase and surrender of allotment certificates	None
Annex no 1. (of 3 May 2007) to Contract for long-term cooperation during purchase of allotment certificates (of 13 September 2006)	Investiční kapitálová společnost KP, a.s.	Contractual remuneration	Release of allotment certificates for KP	None
Agreement for sending of electronic messages about accounting (of 5 June 2007)	Komerční banka, a.s.	Fees according to rate schedule	Sending of electronic messages about accounting	None
Annex no 1 of 1 June 2007 to Contract for intermediation to Contract for "TRAVEL INSURANCE" intermediation (of 14 June 2006)	Komerční banka, a.s.	Commission	Intermediation and entering into insurance contracts	None
Master contract for distribution (of 22 June 2007)	Komerční banka, a.s.	Commission	Intermediation and entering into insurance contracts	None
Contract for usage of safety box (of 16 July 2007)	Komerční banka, a.s.	Fees according to rate schedule	Usage of safety box	None
Contract for investment consulting (of 16 July 2007)	Investiční kapitálová společnost KB, a.s.	Contractual remuneration	Investment consulting	None
Contract for mutual cooperation (of 1 August 2007)	Komerční banka, a.s.	No performance	Provision of banking services	None
Contract for collective insurance to consumer loans of ESSOX s.r.o. no.310000000 (of 1 August 2007)	ESSOX s.r.o.	Insurance provision	Premium	None
Agreement for cancellation of rights and obligations of contract of lease termination (of 23 November 2007)	Komerční banka, a.s.	No performance	No performance	None
Annex no.1 (of 14 November 2007) related to Contract for collective insurance to credit cards of Komerční banka, a.s. no. 3040000000 (of 1 November 2007)	Komerční banka, a.s.	Insurance provision	Premium	None
Annex no.3 (of 14 November 2007) to Contract for collective insurance related to consumer loans (of 27 December 2000)	Komerční banka, a.s.	Cooperation during product development	Cooperation during product development	None
Contract for cooperation during realization of competitions (of 20 December 2007)	Komerční banka, a.s.	Contractual price	Organization of Tour de Corporate 2007 competition	None
Annex no. 7 (of 31 December 2007) to Contract for collective insurance of persons (of 9 January 2003)	Komerční banka, a.s.	Commission	Intermediation and entering into insurance contracts	None
Contract for collective insurance related to payment cards MC, VISA and AMERICAN EXPRESS č.2150500001 (of 31 December 2007)	Komerční banka, a.s.	Provision of insurance	Premium	None
Contract for provision of consultancy	Sogecap S.A.	Contractual remuneration	Provision of consultancy	None

Druh smlouvy (nebo předmět smlouvy – pokud není dán názvem)	Smluvní strana	Plnění Společnosti	Protiplnění	Újma vzniklá Společnosti
Smlouva o kolektivním pojištění k úvěrům společnosti ESSOX SK s.r.o. č. 3080000000 (ze dne 1. srpna 2006)	ESSOX SK s.r.o.	Poskytnutí	Pojistné pojištění	Nevznikla
Smlouva o zprostředkování Vital Investu (ze dne 4. října 2006)	Komerční banka, a.s.	Provize	Zprostředkování a uzavírání pojistných smluv	Nevznikla
Smlouva o finanční kompenzaci ve formě podílu na zisku (ze dne 1. srpna 2006)	ESSOX SK s.r.o.	Podíl na zisku	Pojistné	Nevznikla
Pojistná smlouva o skup. pojištění osob (ze dne 9. ledna 2003) ve znění dodatku č. 4 (ze dne 6. ledna 2006)	Komerční banka, a.s.	Provize	Zprostředkování a uzavírání pojistných smluv	Nevznikla
Pojistná smlouva o skup. pojištění osob (ze dne 9. ledna 2003) ve znění dodatku č. 5 (ze dne 12. dubna 2006)	Komerční banka, a.s.	Provize	Zprostředkování a uzavírání pojistných smluv	Nevznikla
Rámcová smlouva o zpracování osobních údajů uzavřená mezi KB a KP (ze dne 24. března 2006)	Komerční banka, a.s.	Bez plnění	Zpracovávání osobních údajů	Nevznikla
Rámcová smlouva č. 3010000235 (Pojistný program Spektrum) ve znění dodatku č. 1 (ze dne 14. dubna 2006)	Komerční banka, a.s.	Provize	Zprostředkování a uzavírání pojistných smluv	Nevznikla
Smlouva o zprostředkování a správě produktu PATRON ve znění dodatku č. 1 (ze dne 24. dubna 2006)	Komerční banka, a.s.	Provize	Zprostředkování a uzavírání pojistných smluv	Nevznikla
Smlouva o kolektivním pojištění – PATRON ve znění dodatku č. 1 (ze dne 24. dubna 2006)	Komerční banka, a.s.	Provize	Zprostředkování a uzavírání pojistných smluv	Nevznikla
Smlouva o zprostředkování „PATRON“ (ze dne 25. dubna 2006)	Komerční banka, a.s.	Provize	Zprostředkování a uzavírání pojistných smluv	Nevznikla
Smlouva o zprostředkování „PROFI PATRON“ (ze dne 25. dubna 2006)	Komerční banka, a.s.	Provize	Zprostředkování a uzavírání pojistných smluv	Nevznikla
Smlouva o zprostředkování „RISK LIFE FOR MORTGAGE LOANS“ (ze dne 25. dubna 2006)	Komerční banka, a.s.	Provize	Zprostředkování a uzavírání pojistných smluv	Nevznikla
Smlouva o zprostředkování „PROFI MERLIN“ (ze dne 25. dubna 2006)	Komerční banka, a.s.	Provize	Zprostředkování a uzavírání pojistných smluv	Nevznikla
Smlouva o zprostředkování „MERLIN“ (ze dne 25. dubna 2006)	Komerční banka, a.s.	Provize	Zprostředkování a uzavírání pojistných smluv	Nevznikla
Smlouva o zprostředkování „PROGRAM VITAL AND PROGRAM VITAL PLUS“ (ze dne 25. dubna 2006)	Komerční banka, a.s.	Provize	Zprostředkování a uzavírání pojistných smluv	Nevznikla
Smlouva o zprostředkování „VITAL GRANT“ (ze dne 25. dubna 2006)	Komerční banka, a.s.	Provize	Zprostředkování a uzavírání pojistných smluv	Nevznikla
Smlouva o zprostředkování „VITAL“ (ze dne 25. dubna 2006)	Komerční banka, a.s.	Provize	Zprostředkování a uzavírání pojistných smluv	Nevznikla
Dohoda o spolupráci při zajištění výplaty (ze dne 29. května 2006)	Komerční banka, a.s.	Smluvní odměna	Spolupráce při zajištění výplat	Nevznikla
Smlouva o zprostředkování „TRAVEL INSURANCE“ (ze dne 14. června 2006)	Komerční banka, a.s.	Provize	Zprostředkování a uzavírání pojistných smluv	Nevznikla
Smlouva o spolupráci při provedení soutěže ze dne 28. července 2006	Komerční banka, a.s.	Smluvní cena	Organizace soutěže OMEMPIC GAMES	Nevznikla
Smlouva o kolektivním pojištění ke spotřebitelským úvěrům společnosti ESSOX s.r.o. č. 3090000000 (1. srpna 2006)	ESSOX s.r.o.	Poskytnutí pojištění	Pojistné	Nevznikla
Dohoda o změně smluvních podmínek ze dne 31. srpna 2006	Komerční banka, a.s.	Poplatky dle sazebníku	Poskytování služeb přímého bankovníctví	Nevznikla
Smlouva o poskytování služeb přímého bankovníctví s identifikačním číslem klienta (ze dne 31. srpna 2006)	Komerční banka, a.s.	Poplatky dle sazebníku	Poskytování přímého bankovníctví	Nevznikla

Type of Contract (or Subject-matter of the Contract – if not stated in the name)	Contracting Party	Provided Performance	Accepted Performance	Harm, if any
Contract for collective insurance of loans of ESSOX SK s.r.o. no. 3080000000 of 1 August 2006	ESSOX SK s.r.o.	Insurance provision	Premium	None
Brokerage contract "Vital Invest" (of 4 October 2006)	Komerční banka, a.s.	Commissions	Intermediation and entering into insurance contracts	None
Contract for financial compensation in the form of profit shares of 1 August 2006	ESSOX SK s.r.o.	Profit shares	Premium	None
Insurance contract for collective insurance of persons (of 9 January 2003) as amended by annex no.4 (of 6 January 2006)	Komerční banka, a.s.	Commissions	Intermediation and entering into insurance contracts	None
Insurance contract for collective insurance of persons (of 9 January 2003) as amended by annex no. 5 (of 12 April 2006)	Komerční banka, a.s.	Commissions	Intermediation and entering into insurance contracts	None
Master contract for processing of personal data entered into by KB and KP (of 24 March 2006)	Komerční banka, a.s.	No performance provided	Personal data processing	None
Master contract no. 3010000235 (Spektrum) insurance program) as amended by annex no. 1 (of 14 April 2006)	Komerční banka, a.s.	Commissions	Intermediation and entering into insurance contracts	None
Contract for intermediation and administration of PATRON product as amended by annex no. 1 (of 24 April 2006)	Komerční banka, a.s.	Commissions	Intermediation and entering into insurance contracts	None
Contract for collective insurance – PATRON as amended by annex no.1 (of 24 April 2006)	Komerční banka, a.s.	Commissions	Intermediation and entering into insurance contracts	None
Brokerage contract "PATRON" (of 25 April 2006) into insurance contracts	Komerční banka, a.s.	Commissions	Intermediation and entering into insurance contracts	None
Brokerage contract "PROFI PATRON" (of 25 April 2006)	Komerční banka, a.s.	Commissions	Intermediation and entering into insurance contracts	None
Brokerage contract "RISK LIFE FOR MORTGAGE LOANS" (of 25 April 2006)	Komerční banka, a.s.	Commissions	Intermediation and entering into insurance contracts	None
Brokerage contract "PROFI MERLIN" (of 25 April 2006)	Komerční banka, a.s.	Commissions	Intermediation and entering into insurance contracts	None
Brokerage contract "MERLIN" (of 25 April 2006)	Komerční banka, a.s.	Commissions	Intermediation and entering into insurance contracts	None
Brokerage contract "PROGRAM VITAL AND PROGRAM VITAL PLUS" (of 25 April 2006)	Komerční banka, a.s.	Commissions	Intermediation and entering into insurance contracts	None
Brokerage contract "VITAL GRANT" (of 25 April 2006)	Komerční banka, a.s.	Commissions	Intermediation and entering into insurance contracts	None
Brokerage contract "VITAL" (of 25 April 2006)	Komerční banka, a.s.	Commissions	Intermediation and entering into insurance contracts	None
Agreement for cooperation during ensuring of payment (of 29 May 2006)	Komerční banka, a.s.	Contractual remuneration	Cooperation during ensuring of payments	None
Brokerage contract "TRAVEL INSURANCE" (of 14 July 2006)	Komerční banka, a.s.	Commissions	Intermediation and entering into insurance contracts	None
Contract for cooperation during organization of competition of 28 July 2006	Komerční banka, a.s.	Contractual award	Organization of OMEMPIC GAMES competition	None
Contract for collective insurance related to consumer loans of ESSOX s.r.o. no. 3090000000 (of 1 August 2006)	ESSOX s.r.o.	Insurance provision	Premium	None
Agreement for alteration of contractual conditions of 31 August 2006	Komerční banka, a.s.	Fees according to the rate schedule	Providing direct banking services	None
Contract for provisions of direct banking services with identification number of the Client (of 31 August 2006)	Komerční banka, a.s.	Fees according to the rate schedule	Providing direct banking services	None

Druh smlouvy (nebo předmět smlouvy – pokud není dán názvem)	Smluvní strana	Plnění Společnosti	Protiplnění	Újma vzniklá Společnosti
Smlouva o zřízení a vedení běžného účtu (ze dne 5. října 2006)	Komerční banka, a.s.	Poplatky dle sazebníku	Zřízení a vedení běžného účtu	Nevznikla
Smlouva o poskytování přímého bankovníctví/ Příkaz k administraci (ze dne 5. října 2006)	Komerční banka, a.s.	Poplatky dle sazebníku	Poskytování přímého bankovníctví	Nevznikla
Trvalý příkaz k automatickému převodu (ze dne 5. října 2006)	Komerční banka, a.s.	Poplatky dle sazebníku	Převod finančních prostředků	Nevznikla
Smlouva o poskytování přímého bankovníctví/ Žádost o změnu (ze dne 5. října 2006)	Komerční banka, a.s.	Poplatky dle sazebníku	Změna oprávněných osob	Nevznikla
Smlouva o zřízení a vedení běžného účtu v SKK (ze dne 27. října 2006)	Komerční banka Bratislava, a.s.	Poplatky dle sazebníku	Vedení běžného účtu	Nevznikla
Smlouva o poskytování přímého bankovníctví (ze dne 27. října 2006)	Komerční banka Bratislava, a.s.	Poplatky dle sazebníku	Poskytování přímého bankovníctví	Nevznikla
Smlouva o poskytování přímého bankovníctví ve znění dodatku č.1 (ze dne 6. prosince 2006)	Komerční banka Bratislava, a.s.	Poplatky dle sazebníku	Poskytování přímého bankovníctví	Nevznikla
Smlouva o poskytování přímého bankovníctví/ Příkaz k administraci (ze dne 27. října 2006)	Komerční banka Bratislava, a.s.	Poplatky dle sazebníku	Poskytování přímého bankovníctví	Nevznikla
Smlouva o poskytování přímého bankovníctví/ Příkaz k administraci (ze dne 6. prosince 2006)	Komerční banka Bratislava, a.s.	Poplatky dle sazebníku	Poskytování přímého bankovníctví	Nevznikla
Smlouva o TVIS/STVIS a spotových transakcích (ze dne 7. prosince 2006)	Komerční banka Bratislava, a.s.	Poplatky dle sazebníku	Uskutečňování TVIS/STVIS a spotových transakcí	Nevznikla
Smlouva o podmínkách nákupu a odkupování podílových listů č. 6005610314 (ze dne 13. září 2006)	Investiční kapitálová společnost KB, a.s.	Smluvní odměna	Nákup a odkup podílových listů	Nevznikla
Smlouva o dlouhodobé spolupráci při nákupu podílových listů (ze dne 13. září 2006)	Investiční kapitálová společnost KB, a.s.	Smluvní odměna	Výdej podílových listů pro KP	Nevznikla
Smlouva o spolupráci při provedení soutěže na podporu prodeje Vital, Vital Grant pro bankovní poradce Retail (ze dne 18. září 2006)	Komerční banka, a.s.	Poskytnutí cen do soutěže	Organizace a provádění soutěže	Nevznikla
Smlouva o zřízení a vedení běžného účtu v KČ Komerční bankou, a.s. (ze dne 21. ledna 2005), ve znění dodatku č. 1 (ze dne 19. srpna 2005) a dodatku č. 2 (ze dne 30. září 2005)	Komerční banka, a.s.	Poplatky dle sazebníku	Služby vedení běžného účtu	Nevznikla
Smlouva o zřízení a vedení běžného účtu v KČ Komerční bankou, a.s. (ze dne 1. června 2005), ve znění dodatku č. 1 (ze dne 1. června 2005)	Komerční banka, a.s.	Poplatky dle sazebníku	Služby vedení běžného účtu	Nevznikla
Smlouva o obchodním zastoupení při prodeji produktů v rámci Programu Vital a Programu Vital Plus podle § 652 a násl. obchodního zákoníku ve znění dodatku č. 1 (ze dne 26. dubna 2005)	Komerční banka, a.s.	Provize	Vykonávání činností směřujících k příležitosti uzavírat pojistné smlouvy	Nevznikla
Kupní smlouvy o uzavření FX obchodů	Komerční banka, a.s.	Nákup/Prodej měny	Prodej/Nákup měny	Nevznikla
Rámcová smlouva o zajištění peněžité pohledávky převodem cenných papírů (ze dne 19. dubna 2005)	Komerční banka, a.s.	Poskytování a přijímání úvěru zajištěného převodem cenných papírů	Poskytování a přijímání úvěru zajištěného převodem cenných papírů	Nevznikla
Smlouva o proškolení zaměstnanců Komerční banky, a.s., dle zákona č. 38/2004 Sb. (smlouva č. 2200/2005/7) (ze dne 15. července 2005)	Komerční banka, a.s.	Proškolení zaměstnanců	Smluvní cena	Nevznikla
Dohoda o zúčtování poplatků (ze dne 18. července 2005)	Komerční banka, a.s.	Bez plnění	Sjednaný způsob zúčtování poplatků	Nevznikla
Rámcová dohoda o distribuci (ze dne 22. září 2005)	Komerční banka, a.s.	Provize	Zprostředkování uzavírání pojistných smluv	Nevznikla

Type of Contract (or Subject-matter of the Contract – if not stated in the name)	Contracting Party	Provided Performance	Accepted Performance	Harm, if any
Contract for opening and management of current account (of 5 October 2006)	Komerční banka, a.s.	Fees according to the rate schedule	Opening and management of current bank account	None
Contract for provisions of direct banking services/ Administration order (of 5 October 2006)	Komerční banka, a.s.	Fees according to the rate schedule	Providing direct banking services	None
Standing order concerning automatic transfer (of 5 October 2006)	Komerční banka, a.s.	Fees according to the rate schedule	Transfer of financial means	None
Contract for provisions of direct banking (of 5 October 2006)	Komerční banka, a.s.	Fees according to the rate schedule	Change of authorized persons	None
Contract for opening and management of current account in SKK (of 27 October 2006)	Komerční banka Bratislava, a.s.	Fees according to the rate schedule	Current account management	None
Contract for provisions of direct banking (of 27 October 2006)	Komerční banka Bratislava, a.s.	Fees according to the rate schedule	Providing direct banking services	None
Contract for provisions of direct banking as amended by Annex no.1 (of 6 December 2006)	Komerční banka Bratislava, a.s.	Fees according to the rate schedule	Providing direct banking services	None
Contract for provisions of direct banking Administration order (of 27 October 2006)	Komerční banka Bratislava, a.s.	Fees according to the rate schedule	Providing direct banking services	None
Contract for provisions of direct banking Administration order (of 6 December 2006)	Komerční banka Bratislava, a.s.	Fees according to the rate schedule	Providing direct banking services	None
Contract for TVIS/STVIS and spot transactions (of 7 December 2006)	Komerční banka Bratislava, a.s.	Fees according to the rate schedule	Performance of TVIS/STVIS and spot transactions	None
Contract of conditions of purchase and repurchase of allotment certificates no.6005610314 (of 13 September 2006)	Investiční kapitálová společnost KB, a.s.	Contractual remuneration	Purchase and repurchase of allotment certificates	None
Contract for long-term cooperation during purchase of allotment certificates (of 13 September 2006)	Investiční kapitálová společnost KB, a.s.	Contractual remuneration	Issuing of allotment certificates for KP	None
Contract for cooperation during performance of competition to support sale of Vital, Vital Grant for bank advisors Retail (of 18 September 2006)	Komerční banka, a.s.	Providing awards for the contest	Organization and performance of competition	None
Contract for opening and management of current account in CZK at Komerční banka, a.s. (of 21 January 2005) as amended by annex no.1 (of 19 August 2005) and annex no. 2 (of 30 September 2005)	Komerční banka, a.s.	Fees according to the rate schedule	Services of current account management	None
Contract for opening and management of current account in CZK at Komerční banka, a.s. (of 1 June 2005) as amended by annex no.1 (of 1 June 2005)	Komerční banka, a.s.	Fees according to the rate schedule	Services of current account management	None
Contract for sales representation during sale of products within Program Vital and Program Vital Plus in compliance with §652 and Commercial Code as amended by amendment no. 1 (of 26 April 2005)	Komerční banka, a.s.	Commissions	Performance of activities leading to the opportunity to enter into insurance contracts	None
Contracts for purchase concerning FX transactions	Komerční banka, a.s.	Purchase/Sale of currency	Purchase/Sale of currency	None
General contract for provision of pecuniary claim by the transfer of securities (of 19 April 2005)	Komerční banka, a.s.	Provision and receipt of loan secured by the transfer of securities	Provision and receipt of loan secured by the transfer of securities	None
Contract for training of Komerční banka, a.s. employees, in compliance with Act N. 38/2004 Coll. (contract no. 2200/2005/7) (of 15 July 2005)	Komerční banka, a.s.	Training of employees	Contractual price	None
Agreement for fee accounting (of 18 July 2005)	Komerční banka, a.s.	No performance	Agreed method of accounting of fees	None
General distribution agreement (of 22 September 2005)	Komerční banka, a.s.	Commissions	Intermediation of insurance contracts arrangements	None

Druh smlouvy (nebo předmět smlouvy – pokud není dán názvem)	Smluvní strana	Plnění Společnosti	Protiplnění	Újma vzniklá Společnosti
Dohoda o spolupráci (ze dne 22. září 2005)	Komerční banka a.s.	Spolupráce při vývoji produktů a dalších obchodních aktivitách	Spolupráce při vývoji produktů a dalších obchodních aktivitách	Nevznikla
Smlouva o nájmu nebytových prostor (Brno) (ze dne 31. května 2005)	Komerční banka, a.s.	Nájemné	Poskytování prostor	Nevznikla
Rámcová smlouva o poskytování finančních služeb (ze dne 1. června 2004) ve znění Dodatku č. 1 (ze dne 3. prosince 2004) a Dodatku č. 2 (ze dne 5. prosince 2005)	Komerční banka, a.s.	Poplatky dle sazebníku	Vytvoření úvěrového rámce	Nevznikla
Dodatek ke Smlouvě o zřízení a vedení BÚ v KČ KB, a.s. (Evidenční cash pooling ze dne 1. října 2003)	Komerční banka, a.s.	Poplatky dle sazebníku	Vedení cash poolingů	Nevznikla
Dohoda o sjednání technických pravidel a obchodních podmínek pro termínovaná depozita s individuální úrokovou sazbou (TVIS ze dne 19. prosince 2002)	Komerční banka, a.s.	Ukládání termínovaných vkladů	Úroky dle běžných obchodních podmínek	Nevznikla
Rámcová smlouva o obchodování na finančním trhu (ze dne 18. července 2003)	Komerční banka, a.s.	Obchodování na finančním trhu	Obchodování na finančním trhu	Nevznikla
Smlouva o poskytování služeb na trhu krátkodobých dluhopisů (ze dne 23. října 2001)	Komerční banka, a.s.	Poplatky dle sazebníku	Poskytování služeb na trhu krátkodobých dluhopisů	Nevznikla
Smlouva o poskytování služeb na finančním trhu (custody smlouva) (ze dne 21. října 2002) ve znění Dodatku č. 1 (ze dne 20. ledna 2004) a Dodatku č. 2 (ze dne 1. července 2004)	Komerční banka, a.s.	Poplatky dle sazebníku	Poskytování custody služeb	Nevznikla
Smlouva o používání safesové schránky KB (2 smlouvy)	Komerční banka, a.s.	Poplatky dle sazebníku	Poskytování safesových schránek	Nevznikla
Smlouva o připojení na hlasový informační systém KB (ze dne 8. července 1998)	Komerční banka, a.s.	Poplatky dle sazebníku	Připojení na hlasový informační systém KB	Nevznikla
Smlouvy o zřízení a vedení běžného účtu (celkem 13 smluv)	Komerční banka, a.s.	Poplatky dle sazebníku	Služby vedení běžného účtu	Nevznikla
Smlouva o používání přímého bankovníctví (ze dne 13. září 2002)	Komerční banka, a.s.	Poplatky dle sazebníku	Poskytování služeb přímého bankovníctví KB	Nevznikla
Smlouva o nájmu nebytových prostor – Jihlava (ze dne 31. ledna 2003) ve znění Dodatku č. 1 (ze dne 30. června 2003), Dodatku č. 2 (ze dne 16. června 2004) a Dodatku č. 3 (ze dne 29. dubna 2005)	Komerční banka, a.s.	Nájemné	Poskytování prostor	Nevznikla
Licenční smlouva (ze dne 20. prosince 2004)	Komerční banka, a.s.	Smluvní odměna	Poskytnutí ochranné známky KB	Nevznikla
Smlouva o vedení mzdové agendy (ze dne 1. října 2003)	Komerční banka, a.s.	Smluvní odměna	Vedení mzdové agendy	Nevznikla
Pojistné smlouvy	Komerční banka, a.s.	Poskytnutí pojištění, pojistné plnění	Pojistné	Nevznikla
Smlouva o spolupráci při poskytování pojištění k platebním kartám American Express (ze dne 22. dubna 1998) ve znění dodatku 1 až 8	Komerční banka, a.s.	Provize	Pojistné	Nevznikla
Smlouva o spolupráci při poskytování pojištění k platebním kartám EC/MC a VISA (ze dne 1. března 1999) ve znění dodatku 1 až 8	Komerční banka, a.s.	Provize	Pojistné	Nevznikla

Type of Contract (or Subject-matter of the Contract – if not stated in the name)	Contracting Party	Provided Performance	Accepted Performance	Harm, if any
Contract for cooperation (of 22 September 2005)	Komerční banka, a.s.	Cooperation during product development and other business activities	Cooperation during product development and other business activities	None
Contract for rent of non-residential premises (Brno) (of 31 May 2005)	Komerční banka, a.s.	Rent	Provision of premises	None
General agreement for provision of financial services (of 1 June 2004) as amended by Annex no. 1 (of 3 December 2004) and Annex no. 2 (of 5 December 2005)	Komerční banka, a.s.	Fees according to the rate schedule	Creation of loan frame	None
Annex to Contract for opening and management of bank account in CZK at KB, a.s. (Cash – pooling of 1 October 2003)	Komerční banka, a.s.	Fees according to the rate schedule	Cash-pooling management	None
Agreement for arrangement of technical rules and business conditions for term deposits with individual interest rates (TVIS, of 19 December 2002)	Komerční banka, a.s.	Deposition of time deposit accounts	Interest rates according to current business conditions	None
General agreement on financial market trading (of 18 July 2003)	Komerční banka, a.s.	Financial market trading	Financial market trading	None
Contract for provision of services in the T-bill market (of 23 October 2001)	Komerční banka, a.s.	Fees according to the rate schedule	Provision of services in the T-bill market	None
Contract for provision of services in the financial market (custody contract) (of 21 October 2002) as amended by Amendment no. 1 (of 20 January 2004) and Amendment no. 2 (of 1 July 2004)	Komerční banka, a.s.	Fees according to the rate schedule	Provision of custody services	None
Contract for usage of KB safety box (2 contracts)	Komerční banka, a.s.	Fees according to the rate schedule	Provision of safety deposit boxes	None
Contract for connection to KB HIS telephone information system (of 8 July 1998)	Komerční banka, a.s.	Fees according to the rate schedule	Connection to KB HIS telephone information system	None
Contract for opening and management of current account (13 contracts in total)	Komerční banka, a.s.	Fees according to the rate schedule	Services of current account management	None
Contract for the use of direct banking (of 13 September 2002)	Komerční banka, a.s.	Fees according to the rate schedule	Provision of KB direct banking services	None
Contract for non-residential premises lease – Jihlava (of 31 January 2003), as amended by Amendment no. 1 (of 30 June 2003), Amendment no. 2 (of 16 June 2004) and Amendment no. 3 (of 29 April 2005)	Komerční banka, a.s.	Rent	Provision of premises	None
License contract (of 20 December 2004)	Komerční banka, a.s.	Contractual remuneration	Provision of KB trade mark	None
Contract for salary administration (of 1 October 2003)	Komerční banka, a.s.	Contractual remuneration	Salary administration management	None
Insurance contracts	Komerční banka, a.s.	Provision of insurance, insurance benefit	Premium	None
Contract for cooperation during provision of insurance of American Express cards (of 22 April 1998) as amended by annex no. 1 to 8	Komerční banka, a.s.	Commission	Premium	None
Contract for cooperation during provision of insurance of EC/MC and VISA cards (of 1 March 1999) as amended by annex no. 1 to 8	Komerční banka, a.s.	Commission	Premium	None

Druh smlouvy (nebo předmět smlouvy – pokud není dán názvem)	Smluvní strana	Plnění Společnosti	Protiplnění	Újma vzniklá Společnosti
Smlouva o kolektivním pojištění ke spotřebitelským úvěrům (ze dne 21. prosince 2000) ve znění Dodatku č. 1 (ze dne 29. prosince 2000) a Dodatku č. 2 (ze dne 27. dubna 2004)	Komerční banka, a.s.	Poskytnuté pojištění, Pojistné plnění		Nevznikla
Smlouva o spolupráci (ze dne 27. prosince 2000)	Komerční banka, a.s.	Spolupráce při vývoji produktů a dalších obchodních aktivitách	Spolupráce při vývoji produktů a dalších obchodních aktivitách	Nevznikla
Smlouva o kolektivním pojištění ke kreditním kartám Komerční banky, a.s., č. 3040000000 (ze dne 1. listopadu 2004)	Komerční banka, a.s.	Poskytnuté pojištění, Pojistné plnění		Nevznikla
Dohoda o provizích poskytovaných KP ze dne 2. ledna 1997 ve znění dodatku č. 6 k Dohodě o provizích za služby poskytované KB Komerční pojišťovně	Komerční banka, a.s.	Provize	Zprostředkování uzavírání pojistných smluv	Nevznikla
Smlouva o zprostředkování a správě produktu Patron (ze dne 25. srpna 2003)	Komerční banka, a.s.	Provize	Zprostředkování a správa produktu Patron	Nevznikla
Smlouva o kolektivním pojištění Patron (ze dne 25. srpna 2003)	Komerční banka, a.s.	Poskytnutí pojištění	Pojistné	Nevznikla
Rámcová smlouva o spolupráci mezi KB a KP, Pojistný program Spektrum (ze dne 28. ledna 2003)	Komerční banka, a.s.	Uzavírání pojistných smluv	Zprostředkování uzavírání pojistných smluv	Nevznikla
Smlouva o zprostředkování – Vital (ze dne 22. ledna 2003) ve znění Dodatku č. 1 (ze dne 30. března 2004)	Komerční banka, a.s.	Provize	Zprostředkování uzavírání pojistných smluv	Nevznikla
Smlouva o zprostředkování produktu MERLIN (ze dne 1. dubna 2004)	Komerční banka, a.s.	Provize	Zprostředkování uzavírání pojistných smluv	Nevznikla
Smlouva o zprostředkování produktu Vital Grant (ze dne 11. listopadu 2004)	Komerční banka, a.s.	Provize	Zprostředkování uzavírání pojistných smluv	Nevznikla
Smlouva o kolektivním pojištění k úvěrům společnosti ESSOX s.r.o. č. 3020000000 (ze dne 1. srpna 2004)	ESSOX s.r.o.	Poskytování pojištění	Pojistné	Nevznikla
Smlouva o kolektivním pojištění k revolvingovým úvěrům a futuro kartám společnosti ESSOX s.r.o. č. 3030000000 (ze dne 1. září 2004) ve znění Dodatku č. 1 (ze dne 30. listopadu 2005)	ESSOX s.r.o.	Poskytování pojištění	Pojistné	Nevznikla
Smlouva o kolektivním pojištění k revolvingovým úvěrům a kreditním kartám společnosti ESSOX s.r.o. č. 3050000000 (ze dne 1. prosince 2004) ve znění Dodatku č. 1 (ze dne 1. května 2005) a Dodatku č. 2 ze dne 30. listopadu 2005	ESSOX s.r.o.	Poskytování pojištění	Pojistné	Nevznikla
Smlouva o kolektivním pojištění k úvěrům společnosti ESSOX s.r.o. č. 3070000000 (ze dne 1. dubna 2005) ve znění Dodatku č. 1 (ze dne 1. září 2005), Dodatku č. 2 (ze dne 30. listopadu 2005) a Dodatku č. 3 (ze dne 16. října 2006)	ESSOX s.r.o.	Poskytování pojištění	Pojistné	Nevznikla
Smlouva o zpracování osobních údajů (ze dne 1. října 2003)	ESSOX s.r.o.	Bez plnění	Bez protiplnění	Nevznikla
Smlouva o spolupráci v oblasti penzijního připojištění se státním příspěvkem (ze dne 18. srpna 2003)	Penzijní fond Komerční banky, a.s.	Spolupráce při administraci smluv o penzijním připojištění	Provize	Nevznikla
Smlouva o obchodním zastoupení (ze dne 10. května 2005)	Modrá pyramida stavební spořitelna, a.s.	Provize	Zprostředkování uzavírání pojistných smluv	Nevznikla

Type of Contract (or Subject-matter of the Contract – if not stated in the name)	Contracting Party	Provided Performance	Accepted Performance	Harm, if any
Contract for collective insurance of consumer loans (of 21 December 2000) as amended by annex no. 1 (of 29 December 2000) and annex no. 2 (of 27 May 2004)	Komerční banka, a.s.	Provision of insurance, insurance benefit	Premium	None
Contract for cooperation (of 27 December 2000)	Komerční banka, a.s.	Cooperation during product development and other business activities	Cooperation during product development and other business activities	None
Contract for collective insurance of credit cards of Komerční banka, a.s. no. 3040000000 (of 1 November 2004)	Komerční banka, a.s.	Provision of insurance, insurance benefit	Premium	None
Agreement on commissions provided by KP of 2 January 1997 as amended by annex no. 6 of Agreement on commissions for services provided by KB to Komerční pojišťovna	Komerční banka, a.s.	Commission	Intermediation of insurance contract arrangements	None
Contract for intermediation and management of Patron product (of 25 August 2003)	Komerční banka, a.s.	Commission	Intermediation and management of Patron product	None
Contract for Patron collective insurance (of 25 August 2003)	Komerční banka, a.s.	Provision of insurance	Premium	None
General agreement for cooperation between KB and KP, Spektrum insurance program (of 28 January 2003)	Komerční banka, a.s.	Entering into insurance contracts	Intermediation of insurance contract arrangements	None
Contract for intermediation – Vital (of 22 January 2003) as amended by annex no. 1 (of 30 March 2004)	Komerční banka, a.s.	Commission	Intermediation of insurance contract arrangements	None
Contract for intermediation of MERLIN product (of 1 April 2004)	Komerční banka, a.s.	Commission	Intermediation of insurance contract arrangements	None
Contract for intermediation of Vital Grant product (of 11 November 2004)	Komerční banka, a.s.	Commission	Intermediation of insurance contract arrangements	None
Contract for collective insurance of ESSOX loans s.r.o. no. 3020000000 (of 1 August 2004)	ESSOX s.r.o.	Provision of insurance	Premium	None
Contract for collective insurance of revolving loans and futuro cards of ESSOX s.r.o. no. 3030000000 (of 1 September 2004) as amended by annex no. 1 (of 30 November 2005)	ESSOX s.r.o.	Provision of insurance	Premium	None
Contract for collective insurance of revolving loans and credit cards of ESSOX s.r.o. no. 3050000000 (of 1 December 2004) as amended by annex no. 1 (of 1 May 2005) and annex no. 2 (of 30 November 2005)	ESSOX s.r.o.	Provision of insurance	Premium	None
Contract for collective insurance for loans of ESSOX s.r.o. no. 3070000000 (of 1 April 2005) as amended by annex no. 1 (of 1 September 2005) and annex no. 2 (of 30 November 2005) and annex no. 3 (of 16 October 2006)	ESSOX s.r.o.	Provision of insurance	Premium	None
Contract for personal data processing (of 1 October 2003)	ESSOX s.r.o.	None	None	None
Contract for cooperation in the field of pension additional insurance with state allowance (of 18 August 2003)	Penzijní fond Komerční banky, a.s.	Cooperation during administration of additional pension insurance contracts	Premium	None
Contract for commercial representation of 10 May 2005	Modrá pyramida stavební spořitelna, a.s.	Commission	Intermediation of insurance contract arrangements	None

B. Jiné právní úkony učiněné Společností v zájmu ovládající osoby a dalších propojených osob

V průběhu roku 2008 nebyly přijaty či učiněny Společností jiné právní úkony v zájmu ovládající osoby a dalších propojených osob.

C. Opatření přijatá či učiněná Společností v zájmu ovládající osoby a dalších propojených osob nebo na jejich popud

V průběhu roku 2008 nebyla přijata či učiněna Společností opatření v zájmu ovládající osoby a dalších propojených osob nebo na jejich popud.

III. Závěr

Představenstvo Společnosti přezkoumalo veškeré vztahy mezi Společností a propojenými osobami za účetní období roku 2008 a konstatuje, že ze žádné uzavřené smlouvy, dohody, jiného právního úkonu či ostatních opatření učiněných či přijatých Společností v účetním období nevznikla Společnosti žádná újma.

V Praze dne 17. března 2009



Laurent Dunet
předseda představenstva

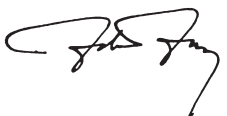

Ing. Zdeněk Zavadil
člen představenstva

B. Other legal steps taken by the Company in the interest of the controlling entity and other Related Entities

During 2008 no other legal steps were adopted or taken by the Company in the interest of the controlling entity and other Related Entities.

C. Measures adopted or taken by the Company in the interest of the controlling entity and other Related Entities or upon their instigation

During 2008 no measures were adopted or taken by the Company in the interest of the controlling entity and other Related Entities or upon their instigation.

III. Conclusion

The Board of Directors of the Company has examined all the relations between the Company and the Related Entities for the 2008 Accounting Period and states that the Company suffered no harm from any of the contracts or agreements entered into, or any other legal steps or measures effected or adopted by the Company during the Accounting Period.

In Prague on 17 March 2009



Laurent Dunet
Chairman of the Board of Directors

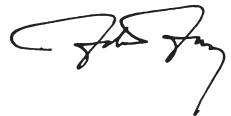

Zdeněk Zavadil
Member of the Board of Directors

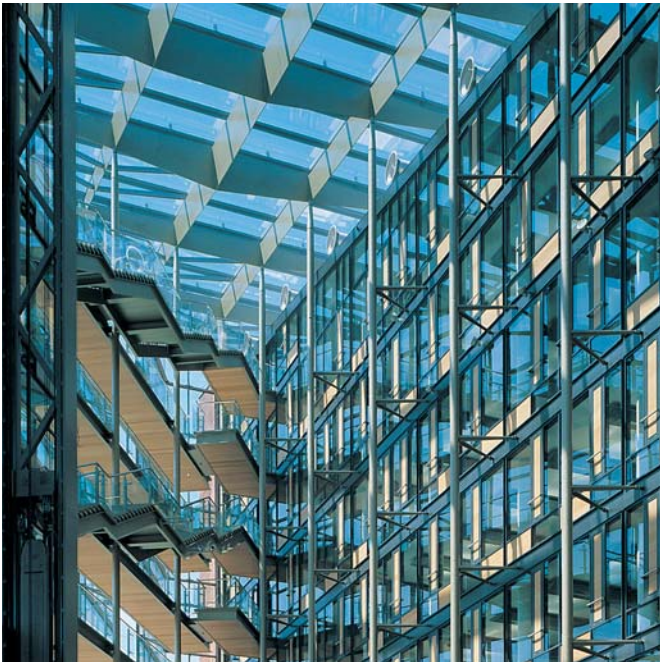

Komerční pojišťovna, a.s.
Karolinská 1/650
186 00 Prague 8
tel./phone: +420 222 095 999
fax: +420 222 095 155
e-mail: servis@komercpoj.cz
internet: www.komercpoj.cz



Konzultace obsahu, design,
produkce a výroba:

Consulting, design
and production:

© B.I.G. Prague, 2009

