

Výroční zpráva 2023

23

Komerční pojišťovna, a.s., je univerzální pojišťovnou, která se zaměřuje na poskytování služeb především v oblasti životního pojištění.

- Technické rezervy dosáhly výše 46,8 miliardy Kč.
- V roce 2023 činilo hrubé předepsané pojistné 6,2 miliardy Kč.
- Celková aktiva pojišťovny vzrostla o 5,5 %.
- V závislosti na druhu produktu Komerční pojišťovna připsala klientům za rok 2023 zhodnocení v rozsahu od 1,7 % u stávajících smluv až po 5 % u smluv nových.

Kontaktní údaje

Komerční pojišťovna, a.s.
náměstí Junkových 2772/1
155 00 Praha 5
tel.: +420 800 106 610
e-mail: servis@komercpoj.cz
web: www.kb-pojistovna.cz

Komerční banka, a.s.
Na Příkopě 33
114 07 Praha 1
tel.: +420 955 559 550
e-mail: mojebanka@kb.cz
web: www.kb.cz

Další informace

Informace o produktech
a službách KP jsou
dostupné z hlavní stránky
www.kb-pojistovna.cz.

Technické rezervy (hrubý objem, tis. Kč)

2019	48 899 752
2020	51 065 226
2021	50 246 951
2022	46 274 677
2023	46 825 112

Předepsané pojistné (hrubý objem, tis. Kč)

2019	8 310 265
2020	7 500 425
2021	7 343 262
2022	6 924 930
2023	6 161 854

Úvod

Profil společnosti	2
Úvodní slovo předsedy představenstva	3

Zpráva představenstva

Makroekonomický přehled 2023	4
Strategie Komerční pojišťovny	4
Vývoj trhu pojištění v ČR	5
Postavení KP na pojistném trhu	5
Novinky roku 2023	5
Marketingová komunikace	6
Produktové portfolio	6
Interní procesy 2023	7
Interní kontrolní systém a řízení rizik	8
Lidé v KP	9
Významné události po datu účetní závěrky	9
Komentáře k finančním výsledkům	10

Další informace

Vrcholové orgány	12
Organizační struktura ke dni 31. 12. 2023	14
Rozhodnutí akcionářů na valných hromadách	15
Zpráva dozorčí rady	16
Čestné prohlášení	17

Finanční část

Zpráva nezávislého auditora akcionářům společnosti Komerční pojišťovna, a.s.	19
Rozvaha k 31. 12. 2023	25
Výkaz zisku a ztrát za rok 2023	27
Přehled o změnách vlastního kapitálu k 31. 12. 2023	29
Příloha účetní závěrky za rok 2023	30
Zpráva o vztazích mezi propojenými osobami za účetní období roku 2023	57

dle CAS	jednotky	2023	2022	2021	2020	2019
Celková aktiva	tis. Kč	50 278 806	47 661 690	51 964 002	53 867 941	49 663 044
Základní kapitál	tis. Kč	1 175 398	1 175 398	1 175 398	1 175 398	1 175 398
Vlastní kapitál	tis. Kč	3 637 924	1 788 174	1 297 999	3 279 419	2 233 950
Zisk/Ztráta	tis. Kč	472 599	358 617	654 114	392 693	580 677
Předepsané pojistné (hrubé)	tis. Kč	6 161 854	6 924 930	7 343 262	7 500 425	8 310 265
Náklady na pojistná plnění (hrubé)	tis. Kč	6 255 405	8 780 841	6 576 746	4 733 289	6 723 820
Objem technických rezerv (hrubé)	tis. Kč	46 825 112	46 274 677	50 246 951	51 065 226	48 899 752
Počet zaměstnanců	osoby	275	258	234	232	222

| Profil společnosti

Obchodní firma

Komerční pojišťovna, a.s.

Právní forma

akciová společnost

Datum vzniku

1. září 1995

Sídlo společnosti

Praha 5, náměstí Junkových 2772/1, PSČ 155 00

Identifikační číslo

63998017, zapsaná u Městského soudu v Praze, oddíl B, vložka 3362

Akcionáři

SOGECAP, S.A., se sídlem Tour D2, 17 bis, place des Reflets, 92919 Paris la Défense Cedex, Francie (s podílem 51 %)

Komerční banka, a.s., se sídlem Na Příkopě 33, Praha 1 (s podílem 49 %)

Základní kapitál

1 175 397 600 Kč

Předmět podnikání

- pojišťovací činnost
- činnosti související s pojišťovací a zajišťovací činností

Komerční pojišťovna, a.s., (dále také KP, Komerční pojišťovna nebo Pojišťovna) využívá bankopojistný obchodní model, jehož počátky se váží k roku 2001, kdy Société Générale S.A., (dále také SG nebo Société Générale) vstoupila do Komerční banky, a.s., (dále také KB nebo Komerční banka). KP tedy spolupracuje především se společnostmi náležejícími do skupiny KB. Vedle nejrozsáhlejší sítě KB se jedná o společnosti ESSOX, s.r.o., (dále jen ESSOX), Modrá pyramida stavební spořitelna, a.s., (dále jen Modrá pyramida) a Penzijní společnost Komerční banky, a.s., (dále jen KB PS).

Významný distribuční kanál představují také externí partneři z řad pojišťovacích zprostředkovatelů (dále také „externí obchodní partneři“), se kterými KP spolupracuje od roku 2009 a tuto obchodní strategii nadále úspěšně rozvíjí.

KP využívá statutu univerzální pojišťovny, který umožňuje poskytovat služby v oblasti životního i neživotního pojištění, a to nejen v České republice, ale na základě jednotné licence i v rámci celé EU. Od roku 2008 KP úspěšně spolupracuje se zahraničními společnostmi ze skupiny SG, své služby nabízí v Rumunsku, Německu a mimo skupinu Société Générale v Bulharsku a na Slovensku.

Majoritním vlastníkem 51 % akcií KP je pojišťovna SOGECAP, S.A., (dále také SOGECAP), která je 100% dceřinou společností SG; minoritním akcionářem s podílem 49 % je KB. KP má díky této akcionářské struktuře přímý přístup k využívání kvalitního know-how a dlouhodobých zkušeností v oblasti finančního poradenství.

Komerční pojišťovna je součástí finanční skupiny Komerční banky a zároveň finanční skupiny Société Générale. Klienti KB tak mohou využívat kompletní finanční poradenství včetně pojištění.

Komerční pojišťovna nemá pobočku v zahraničí.

Úvodní slovo předsedy představenstva

Jako v roce 2022 musela i v roce 2023 Komerční pojišťovna čelit velmi obtížným podmínkám, s tím, že dvoutýdenní repo sazba byla opět po většinu roku kolem 7 %. Způsobilo to takzvanou inverzní výnosovou křivku, která má na životní pojišťovnu negativní dopady.

Zcela jasně to zkomplikovalo prodej produktů investičního životního pojištění (respektive garantovaného fondu), vzhledem k tomu, že produkty tohoto typu vychází z dlouhodobých sazeb, které byly hluboko pod úrovní 7 %. Pomocí našich finančních rezerv jsme navýšili zhodnocení klientům, abychom zvýšili atraktivitu těchto produktů. A s proaktivní pomocí distribuční sítě KB se nám podařilo situaci zvládnout.

V dalších třech odvětvích, v investičním životním pojištění, kde je nositelem investičního rizika pojistník, neživotním pojištění a rizikovém životním pojištění, se nám velmi dařilo – v neživotním pojištění oproti roku 2022 došlo k nárůstu o 23 %, v rizikovém životním pojištění byl tento nárůst 13 %. Za zmínku stojí skutečnost, že jsme růst zaznamenali jak v rámci naší skupiny KB, tak i v obchodování s externími partnery, kde KP dosáhla v majetkovém pojištění prostřednictvím externích distributorů meziročního nárůstu 65 %.

V kombinaci s výbornými technickými výsledky a se správným řízením nákladů se nám nakonec podařilo dosáhnout v roce 2023 čistého zisku ve výši 473 milionu Kč, což značně předčilo naše očekávání.

Když k těmto vynikajícím výsledkům přidám úspěchy, kterých jsme v roce 2023 dosáhli v řadě oblastí (internalizace likvidací pojistných událostí majetkového pojištění, internalizace produktu Mutumutu, finalizace implementace IFRS 17, implementace produktu cestovního pojištění v nové digitální inovační platformě), můžeme bez pochyby rok 2023 uzavřít jako velmi úspěšný.

A na základě prvních výsledků pro rok 2024, které mám k dispozici v době, kdy píši tyto věty, mám dojem, že v tomto trendu budeme pokračovat!

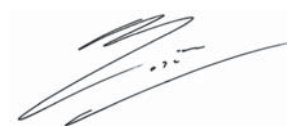

Gaël Loaec
Předseda představenstva a ředitel společnosti

| Zpráva představenstva

Komerční pojišťovna (KP), člen finanční skupiny Sociétés Générale (SG), poskytuje produkty životního i neživotního pojištění a další typy pojištění, která vhodně doplňují bankovní a finanční produkty partnerů skupiny SG. Produkty KP jsou prodávány převážně členy finanční skupiny KB, především distribuční sítí Komerční banky a Modré pyramidy, ale také externími obchodními partnery. Komerční pojišťovna využívá jednotné licence pro poskytování služeb v rámci celé EU a spolupracuje s partnerskými společnostmi ze skupiny SG v Německu a Rumunsku i mimo skupinu Sociétés Générale v Bulharsku a na Slovensku.

Makroekonomický přehled 2023

Česká ekonomika v roce 2023 předběžně klesla o 0,4 %¹. Vývoj ovlivnil pokles výdajů na konečnou spotřebu domácností a změna stavu zásob. Naopak pozitivní vliv měla především zahraniční poptávka. Průměrná inflace v roce 2023 dosáhla výše 10,7 %². Ke konci roku 2023 činil podíl počtu nezaměstnaných dle metodiky Ministerstva práce a sociálních věcí 3,7 %³ stejně jako v prosinci 2022.

Strategie Komerční pojišťovny

Strategickým cílem Komerční pojišťovny je dále posilovat pozici v oblasti životních a neživotních rizikových pojištění a zároveň udržet stabilní úroveň v oblasti investičního životního pojištění. To má v dlouhodobějším horizontu významný a pozitivní dopad na profitabilitu. Střednědobým strategickým cílem je nabízet napříč všemi distribučními kanály produkty s jednotnými podmínkami, kdy budou mít např. i externí korporátní partneři možnost využít přes on-line rozhraní digitální produkty KP. S tím souvisí posílení pozice Komerční pojišťovny v oblasti digitalizace a on-line služeb pro klienty od sjednání jednotlivých produktů přes změny v době jejich trvání až po možnost hlášení pojistných událostí.

Podstatným atributem pro dlouhodobý a úspěšný rozvoj Komerční pojišťovny je maximální spolupráce s klíčovými distribučními partnery, kterými je zejména distribuční síť Komerční banky v oblasti bankopojištění a také síť externích partnerů. V případě Komerční banky se spolupráce prohlubuje zejména s úspěšným spuštěním nového modelu, kde významnou prodejní silou jsou pojistní specialisté. Pojistní specialisté budují dlouhodobé vztahy s klienty především díky kvalitě služeb, které jsou založeny na individuálním přístupu k potřebám klienta.

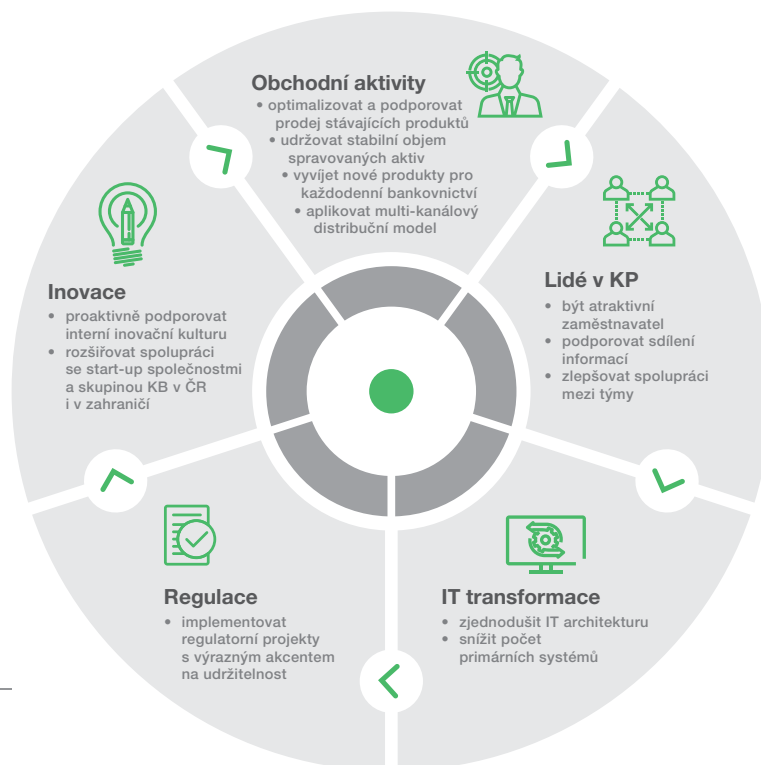

1 <https://www.czso.cz/csu/czso/cri/predbezny-odhad-hdp-4-ctvrtleti-2023>

2 https://www.czso.cz/csu/czso/inflace_spotrebitelske_ceny

3 <https://www.mpsv.cz/web/cz/mesicni>

Vývoj trhu pojištění v ČR

Celkové předepsané pojistné v roce 2023 na trhu pojištění v ČR meziročně vzrostlo o 7,1 % na 168,5 miliardy Kč dle metodiky ČAP. Celkový objem pojistného v životním pojištění dosáhl 51,4 miliardy Kč, meziročně o 3,2 % více. Celkový objem neživotního pojištění dosáhl 117,1 miliardy Kč a meziročně vzrostl o 8,9 %.

Postavení KP na pojistném trhu

Navzdory původně pesimistickým očekáváním dosáhla Komerční pojišťovna v roce 2023 dobrých obchodních výsledků. Výkon KP ovlivňovaly vysoké úrokové sazby, které znevýhodňovaly dlouhodobé investiční produkty s garantovanými úrokovými sazbami. Oproti tomu se dařilo zajištěným fondům Stabilita, kdy v loňském roce do třech emisí klienti vložili více než 2,5 miliardy korun. V závislosti na druhu produktu Komerční pojišťovna připsala klientům za rok 2023 zhodnocení v rozsahu od 1,7 % u stávajících smluv po 5 % u smluv nových. Celkové investice do investičního životního pojištění činily 4 mld. Kč.

Rok 2023 přinesl velmi dobré výsledky, a to zejména v oblastech rizikového pojištění. Pomohla tomu i skutečnost, že Českou republiku nepostihla v loňském roce žádná extrémní přírodní katastrofa.

Výkony všech distribučních sítí KP v posledních letech rostly významným tempem. Síť Komerční banky oproti roku 2022 zaznamenala v celkovém objemu pojistného v neživotním pojištění nárůst o 20 % a v rizikovém životním pojištění nárůst o 21 %, a to zejména díky 38 % nárůstu individuálního rizikového pojištění MojeJistota. Úspěšně si vedly i externí distribuční sítě, které v majetkovém pojištění dosáhly meziročního nárůstu 65 % a v rizikovém životním 6 %. V případě Modré pyramidy se jednalo o růst 23 % v majetkovém a 9 % v rizikovém životním pojištění.

Komerční pojišťovna se již více než deset let drží mezi pěti nejvýznamnějšími pojišťovnami českého trhu v oblasti životního pojištění. Na konci roku 2023 dosáhla tržního podílu 8 % (počítáno jako podíl hrubého předepsaného pojistného životního pojištění na celkovém hrubém předepsaném pojistném životního pojištění členů ČAP dle českých účetních standardů).

Komerční pojišťovna v roce 2023 znovu uspěla v soutěži VISA Nejlepší pojišťovna Hospodářských novin. Stala se Nejlepší životní pojišťovnou 2023. Prvenství v této kategorii si odnesla za dobu trvání soutěže dokonce pětkrát a také v ostatních letech se vždy umístila v první trojce. Stejně tak opakovaně stála na stupních vítězů jako Klienty nejprívětivější životní pojišťovna, a v roce 2023 se v této kategorii umístila na druhém místě. Tato ocenění jsou pro KP velmi cenná vzhledem k jedinečnému a objektivnímu

modelu hodnocení, které zohledňuje statistické údaje o nabídce pojišťovny, úrovni služeb a ekonomických výsledcích.

Významným milníkem roku 2023 se stalo překročení počtu jednoho miliónu aktivních klientů v České republice. Tato významná událost se stala hmatatelným důkazem dlouhodobého úsilí a odhodlání celé společnosti poskytovat všem klientům kvalitní produkty a služby.

Novinky roku 2023

V oblasti **majetkového pojištění** Komerční pojišťovna v roce 2023 analyzovala produktové portfolio a soustředila se zejména na zkvalitnění interních procesů, distribuci a také na zpracování průzkumu potřeb klientů.

Na základě analýzy neživotního pojištění se Komerční pojišťovna zaměřila na přípravu nového produktu – Pojištění platebních karet a osobních věcí. Ve spolupráci s Komerční bankou byl tak připraven produkt pojištění, který je nabízen od ledna 2024 v rámci nových Extra služeb banky. Pojištění se vztahuje na odcizení a ztrátu platebních karet, odcizení a ztrátu některých osobních věcí a zneužití platební karty či bankovníctví KB.

V rámci tradiční kampaně Měsíc pojištění v roce 2023 připravila Komerční pojišťovna novinku. Klienti, kteří si v době kampaně sjednali pojistnou smlouvu se spoluúčastí 1000 Kč, se nemusí na první pojistné události podílet spoluúčastí. Zaplatí ji za ně Komerční pojišťovna.

U produktů **rizikového životního pojištění** Komerční pojišťovna pokračovala v úspěšné spolupráci s pojistnými specialisty Komerční banky a zaměřila se také na produktové inovace. Kampaň na podporu prodeje „Měsíc pojištění“ proběhla v obdobích duben až červen a říjen až listopad 2023. Rizikové životní pojištění MojeJistota přineslo klientům dvojnásobné plnění v případě závažných onemocnění. Komerční pojišťovna podpořila také sjednávání smluv rizikového životního pojištění, kde je zároveň pojištěno i dítě, nabídkou dvojnásobného plnění v případě hospitalizace dítěte. U rizikového životního pojištění Elán navíc výrazně vylepšila parametry pojištění pracovní neschopnosti.

V první polovině roku 2023 Komerční pojišťovna převzala životní pojištění Mutumutu, které bylo uvedeno na trh v roce 2018 jako exkluzivní produkt pro společnost Mutumutu s. r. o., vázaného zástupce. Nově Komerční pojišťovna plně zajišťuje jeho distribuci, správu, péči o klienty i marketingovou komunikaci.

V oblasti **investičního životního pojištění** se Komerční pojišťovna soustředila na rozšíření nabídky fondů v rámci investičního životního pojištění Vital Invest. V průběhu roku 2023 byly představeny další z řady zajištěných fondů – fondy Stabilita 3,

Stabilita 4 a Stabilita 5, které klientům umožnily zajímavou investici do strukturovaných řešení s potenciálem vyššího zhodnocení nad stanovenou garancí návratnosti vložených prostředků.

U produktů **neživotního pojištění** uvedla Komerční pojišťovna před zahájením letní sezóny 2023 nový, a v mnoha ohledech unikátní, produkt krátkodobého cestovního pojištění **MojeCestování**. Oproti stávajícímu cestovnímu pojištění došlo k rozšíření na 3 balíčky – Mini, Komplet a Excelent s vyššími limity plnění (za léčebné výlohy až do 250 milionů korun, za odpovědnost do 20 milionů korun) a dalšími novými pojistnými riziky a rozšířenými asistenčními službami. Naprostým unikátem je připojištění rizikových sportů, kdy každý z pojištěných má možnost volby, zda chce tyto sporty připojistit a na jaký den. Tento online produkt byl vyvinut interně v nové digitální inovační platformě.

Komerční pojišťovna pokračovala v **rozvoji spolupráce s pojistnými specialisty Komerční banky**, která začala v roce 2022. Zapojení specialistů má významný pozitivní dopad na kvalitu a objem sjednaných smluv. Pojistné specialisty KP pravidelně informuje o probíhajících akcích a připravuje pro ně doplňující školení. V roce 2023 uspořádala KP dvoudenní setkání s workshopy, při nichž kolegové napříč pojišťovnou prezentovali a diskutovali různé aspekty pojištění. Mezi stěžejní témata patřila likvidace majetkového pojištění, statistika škod a seznámení specialistů s nastavenými procesy. Zajímavým bodem workshopů se stala i diskuze o změnách v oblasti rizikového životního pojištění, při níž účastníci plně využili možnost podělit se o své postřehy z poboček tak, aby uvažovaná propozice pojištění co nejlépe korespondovala s aktuální poptávkou klientů banky. Specialisté rovněž obdrželi informace o poskytovaných službách kontaktního centra pojišťovny klientům a získali představu o aktuálně nastaveném procesu vzdělávání nových bankovních poradců.

Rok 2023 byl velmi důležitý v **oblasti technologického rozvoje**. Probíhající digitální transformace znamená, že veškeré nové produkty jsou vyvíjeny pro online prodej, ale i s možností asistovaného prodeje na pobočce, u pojišťovacího poradce nebo například přes videohovor. Klient si bude moci vybrat, kterou variantu preferuje. Produkty pojišťovny jsou postupně přidávány do produktové nabídky Skupiny KB v rámci nové éry Komerční banky, ale výhledově budou určeny i pro naše externí partnery.

Digitalizace se propisuje také do obsluhy našich klientů. Trvale roste podíl klientů, kteří dávají přednost hlášení pojistné události elektronicky. Počet on-line hlášení se meziročně zvýšil o téměř 90 %.

Marketingová komunikace

Cílem marketingové komunikace v Komerční pojišťovně je podpora znalosti značky a prodeje dvou klíčových produktů – **MojePojištění majetku** a **životního pojištění MojeJistota**. Právě na podporu prodeje těchto produktů byly zaměřeny velké mediální kampaně, které pojišťovna připravila ve spolupráci s Komerční bankou. Podpora značky i dalších produktů však běží celoročně, zejména prostřednictvím komunikace na sociálních sítích. Při příležitosti milionu aktivních klientů KP proběhla mediální kampaň o poukázky na „milionový zážitek“ v podobě pěti voucherů v hodnotě 10 000 Kč.

Komerční pojišťovna pokračovala v aktivní komunikaci v oblasti PR. Ve spolupráci s Komerční bankou a PR agenturou nastavila cíle a plány pro efektivní spolupráci s novináři. Díky přímé a osobní komunikaci s redaktory byl komunikován brand KB Pojišťovny v několika tištěných i on-line článcích. Rozvoj a podpora PR zvyšuje četnost neplacené publikace produktů i značky v médiích, což má přímý dopad na znalost značky a následně také na dobré obchodní výsledky.

Produktové portfolio

Rezervotvorné životní pojištění – produkty rodiny Vital

Komerční pojišťovna nabízí řadu produktů, které klientům umožňují vytvořit si finanční rezervy do budoucna.

Mezi ně patří:

investiční životní pojištění Vital Invest se širokou nabídkou fondů, včetně fondu s garantovaným zhodnocením a se zárukou návratnosti investice v případě úmrtí pojištěného;

životní pojištění Vital Premium s garantovaným zhodnocením pro významné klienty KB, které je nabízené ve dvou tranších – v eurech a amerických dolarech;

investiční životní pojištění **Vital Platinum Private** pro privátní klienty KB se širokou nabídkou fondů, včetně fondu s garantovaným zhodnocením a se zárukou návratnosti investice v případě úmrtí pojištěného.

Rizikové životní pojištění

Rizikové životní pojištění tvoří významnou součást nabídky Komerční pojišťovny, kryje klíčová životní rizika klientů a pomáhá jim překonat finanční ztráty v případě nenadálých událostí, jako jsou např. přiznání invalidního důchodu, úmrtí, dlouhodobá nemoc nebo nedobrovolná ztráta zaměstnání.

Mezi ně patří:

univerzální životní pojištění MojeJistota/ELÁN se širokým rozsahem krytí různých pojistných nebezpečí, mezi kterými si klient může libovolně volit, a s možností pojistit i děti;

rizikové životní pojištění ke spotřebitelským úvěrům či hypotékám, které v případě neočekávaných událostí za klienta hrají splátky úvěru nebo doplatí zůstatek úvěru.

skupinové životní pojištění TEAM, které nabízí firmám pojištění jejich zaměstnanců a kryje rizika smrti, úrazu, vážného onemocnění či invalidity.

Neživotní pojištění

Klíčovým zástupcem v této oblasti je **MojePojištění majetku a pojištění Majetek** – komplexní pojištění nemovitosti, domácnosti a odpovědnosti. Jsou unikátem na českém trhu majetkového pojištění především díky tomu, že pojištění zamezuje podpojištění nemovitosti.

Proti ztrátě a zneužití platebních (debetních i kreditních) karet Komerční banky nabízí neživotní pojištění **Merlin, Merlin Junior a Profi Merlin**. Kromě zneužití karty kryjí tato pojištění i další rizika – krádež a zneužití mobilního telefonu, ztrátu klíčů či osobních dokladů apod. Tato pojištění nabízí Komerční pojišťovna k platebním kartám KB i jiných společností ze skupiny. Mezi další neživotní pojištění patří **MojePojištění plateb a ProfiPojištění**, které zajistí finanční prostředky na platby pravidelných měsíčních výdajů z běžného či podnikatelského účtu klienta KB v případě dlouhodobé pracovní neschopnosti, invalidity, nebo náhlého úmrtí.

Nabídku doplňuje **cestovní pojištění** pro krytí plného rozsahu rizik spojených s cestováním. Samostatné cestovní pojištění si klienti mohou sjednat v celoroční variantě nebo pro jednotlivé cesty, a to na jakékoliv pobočce Komerční banky, přes internet, prostřednictvím kontaktního centra Komerční banky nebo přes stále více využívanou mobilní aplikaci Mobilní banka od KB.

Produkt cestovního pojištění k platebním kartám nabízí Komerční pojišťovna také v rámci spolupráce s německou Hanseatic bankou.

Interní procesy 2023

Komerční pojišťovna byla nucena upravit svoji provozní strategii ohledně likvidací pojistných událostí v majetkovém pojištění. K tomuto rozhodnutí vedla výpověď služeb dosavadního poskytovatele, který se rozhodl změnit svoje obchodní aktivity.

Přes poměrně krátkou dobu, kterou měla KP na přípravu, došlo k úspěšné internalizaci procesu likvidací pojistných událostí a to od konce března 2023. Pojišťovna nově vybudovala likvidační tým a implementovala celou řadu nových provozních i kontrolních procesů. Zároveň musela být implementována řada úprav a změn v používaných informačních systémech.

Do pilotního provozu byla spuštěna nová telefonie umožňující zlepšení komunikace s klienty a vytvářející automatizované přepisy hovorů.

KP kontinuálně sbírá od klientů zpětnou vazbu, kterou využívá při hledání nejlepších řešení pro klienty. Konkrétní opatření se zaměřují především na oblast likvidace škod, jelikož měření klientské spokojenosti jasně ukazují, že tato oblast nejčastěji generuje okamžiky pravdy. KP se soustředí na neustálé vylepšování online obsluhy a konkrétně webových hlášenek, přípravu klientské zóny, která umožní kvalitnější komunikaci s klienty, dále na možnost prohlídek místa škody s využitím mobilního telefonu nebo na vybavení mobilních techniků drony pro dokumentaci špatně přístupných prostor apod.

Hlavním cílem pro rok 2024 zůstává zrychlení obsluhy klienta a celkové zefektivnění procesů.

Komerční pojišťovna je zapojena do projektu Zelená firma zaměřeného na ochranu životního prostředí. V části provozu došlo a stále dochází ke snižování počtu tištěných dokumentů – interní procesy jsou plně digitální a rozvojem elektronické komunikace u likvidace pojistných událostí je snižováno použití listinné formy i v kontaktu s klienty pojišťovny.

Interní kontrolní systém a řízení rizik

Corporate governance

KP v souladu s požadavky směrnice Evropského parlamentu a Rady č. 2009/138/ES o přístupu k pojišťovací a zajišťovací činnosti a jejímu výkonu (Solventnost II) má zavedeny čtyři klíčové funkce: aktuárskou funkci, funkci compliance, funkci risk managementu a funkci interního auditu. Tyto klíčové funkce jsou podpořeny souborem výborů, které jsou součástí jak systému řízení rizik, tak vnitřního kontrolního systému. Klíčové funkce spolu navzájem úzce spolupracují, a to jak na lokální úrovni v KP, tak na skupinové úrovni. Skupinové klíčové funkce poskytují lokálním klíčovým funkcím metodické pokyny, nástroje a postupy.

KP rovněž naplňuje právní rámec ochrany osobních údajů v evropském prostoru (GDPR) s cílem hájit co nejvíce práva občanů EU proti neoprávněnému zacházení s jejich daty, včetně osobních údajů. Za účelem zajištění plného respektování práv subjektů v této oblasti vytvořila KP pozici pověřence pro ochranu osobních údajů (Data Protection Officer) a pozici korespondenta pro ochranu osobních údajů (Data Protection Correspondent).

Soustava interních norem společnosti stanovující jasná a přesná rozdělení odpovědností jednotlivých zaměstnanců pak zajišťuje dodržování principu zamezení vzniku konfliktu zájmů a zvyšuje efektivitu interního kontrolního systému i systému řízení rizik.

Systém řízení rizik

Systém řízení rizik (včetně rizik udržitelnosti) KP je složen ze tří typů komponentů, a to organizačního rámce, technických prostředků a lidských zdrojů.

Mezi organizační komponenty patří organizační struktura, která zajišťuje nezávislost funkce risk managementu na provozních funkcích a má přímý přístup k představenstvu společnosti. To umožňuje funkci risk managementu implementovat strategie, politiky a nástroje pro řízení rizik.

Technickými prostředky systému řízení rizik jsou nástroje pro identifikaci, analýzu a vyhodnocení podstupovaných či potenciálních rizik a také nástroje pro jejich monitoring, snižování a reportování. Mezi hlavní nástroje sloužící pro vyhodnocení rizik patří model pro výpočet SCR (kapitálového požadavku) a ostatní aktuárské modely, riziková mapa a skupinový nástroj pro vyhodnocení operačních a non-compliance rizik.

Lidské zdroje hrají v celém systému řízení rizik klíčovou roli. Jsou to veškeré interakce mezi pracovníky KP, třemi liniemi obrany a zároveň zúčastněnými stranami, jako jsou akcionáři KP, dodavatelé a obchodní partneři a státní orgány. V souvislosti s komponentou lidských zdrojů jsou důležité hodnoty KP, které

staví na otevřené komunikaci, týmovém duchu, společenské odpovědnosti, profesionalitě, znalostech a dovednostech.

Systém řízení rizik KP má čtyři stavební bloky:

- identifikace rizik,
- analýza a hodnocení rizik,
- řízení a monitoring rizik,
- reporting.

Risk management využívá pro tyto čtyři procesy nástroje řízení rizik, a navíc je úzce propojen s vnitřním kontrolním systémem. Systémy řízení rizik a vnitřních kontrol se vzájemně podporují.

Principy vnitřního kontrolního systému jsou východiskem pro identifikaci, hodnocení, monitoring a řízení rizik a také pro jejich reporting.

Vztah mezi systémem vnitřního kontrolního prostředí a systémem řízení rizik je zabezpečen vlastní organizací těchto systémů.

Tato organizace umožňuje permanentní řízení hlavních rizik, které by mohly mít vliv na solventnost společnosti a následně na Skupinu SG.

Procesy systému řízení rizik poskytují přehled o hlavních rizicích, kterým je KP vystavena, a zároveň zajišťují podklady pro informované rozhodování představenstva KP tak, aby se riziková expozice KP pohybovala v požadovaném rámci. Procesy systému řízení rizik jsou nastaveny způsobem, který také umožňuje včasné varování představenstva, jež v případě nutnosti může podniknout kroky k implementaci nápravných opatření nebo akčních plánů, aby zamezilo či zmírnilo materializaci daného rizika.

Rizikový apetit je chápán jako míra rizika, kterou je KP připravena podstoupit v souvislosti s dosažením strategických cílů KP. Rizikový apetit je spojen se strategií řízení kapitálu prostřednictvím stability ukazatele SCR (první zásada) a dostupnosti nástrojů řízení kapitálu (druhá zásada). Rámec rizikového apetitu pro limity solventnosti je dostatečně konzervativní, aby chránil všechny zúčastněné strany tím, že umožňuje vedení společnosti včas přijmout opatření, která zabrání jakémukoli porušení regulačních požadavků na ukazatel SCR, a informovat všechny požadované strany včetně regulátora.

Prslušná opatření směřující k řízení rizik a jejich snižování jsou řízena na základě rámce stanoveného politikami řízení rizik, strategií řízení rizik a rizikovým apetitem společnosti.

Primární odpovědnost za funkcionalitu systému řízení rizik nese představenstvo KP.

Lidé v KP

Rok 2023 znamenal pro personální odbor Komerční pojišťovny mnoho výzev v oblasti legislativních změn, pokračování intenzivního náboru a interní mobility. V náborové strategii se KP soustředila především na zajištění kapacit v oblasti provozu a nábor specialistů. V roce 2023 nastoupilo 40 nových zaměstnanců, 9 pozic bylo pokryto interními náborů. KP rovněž udržela nízkou míru zaměstnanecké fluktuace, v roce 2023 činila 6,7 %, tedy pod sektorovým benchmarkem.

V průběhu roku 2023 Komerční pojišťovna musela reagovat na nové legislativní a regulatorní výzvy v souvislosti s novelou zákoníku práce a vládním ozdravným balíčkem. Novela přinesla mj. změny v oblasti regulace práce na dálku, které Komerční pojišťovna úspěšně implementovala. Nově zaměstnancům KP náleží dohodnutá náhrada nákladů za definovaný počet hodin práce vykonávaných na dálku – tj. v režimu home office. V souvislosti s vládním daňovým balíčkem personální odbor analyzoval dopad na zaměstnanecké benefity, aby mohl včas avizované změny zaměstnancům a managementu představit. Současně KP ve spolupráci se skupinou KB pracovala na revizi zaměstnaneckých benefitů, parametrické změny představila k 1.1. 2024.

Komerční pojišťovna během roku 2023 pokračovala v hybridním stylu práce – tedy kombinaci pravidelné práce z domova a z kanceláře; tento způsob práce se již stal standardem a pomáhá přispívat k lepšímu sladování osobního a pracovního života zaměstnanců. Možnost pravidelné práce z domova je stále jedním z nejžádanějších benefitů na pracovním trhu. KP i nadále pokračovala ve změnových aktivitách spočívajících ve způsobu spolupráce na inovaci a vývoji produktů formou agilního řízení.

Mimo intenzivní náborové aktivity se HR oddělení soustředilo rovněž na podporu tzv. interní mobility, tj. postup interních zaměstnanců na novou pozici, za rok 2023 jsme realizovali 20 změn pozic, přestupů nebo povýšení. Personální odbor pokračoval ve snaze nasazovat nové funkcionality pro koncové uživatele HR informačního systému např. automatické upozornění na pracovní jubileum nebo narozeniny.

KP opět pro rok 2023 vyčlenila vzdělávací rozpočet umožňující podporu odborného růstu, rozvoj v oblasti tzv. měkkých dovedností, ale i individuální jazykovou výuku. Pokračovali jsme ve vzdělávání rovněž formou on-line vzdělávacích aktivit díky předplaceným uživatelským licencím. V roce 2023 se v součinnosti s mateřskou společností Société Générale Komerční pojišťovna věnovala zvyšování povědomí v oblasti ESG formou workshopu „climate fresh“, kterého se zúčastnilo 17 zaměstnanců.

Komerční pojišťovna pokračovala ve využívání komunikační platformy „broadcast“ (online vysílání), který je jedním

z pravidelných komunikačních kanálů managementu společnosti pro zaměstnance poskytující informace z oblasti obchodních výsledků, strategického plánování nebo personální oblasti. Nově ve spolupráci s oddělením interní komunikace KP organizuje tematické snídaně Brain & Breakfast s inspirativními hosty. Komerční pojišťovna rovněž podporuje příležitosti setkávání se zaměstnanců – organizuje letní party, snídaně s managementem, mikulášskou besídku pro děti zaměstnanců, vánoční večírek.

I v roce 2023 byl nábor zaměstnanců jednou z klíčových priorit KP. Pracovní trh zůstával vysoce konkurenční díky přetrvávající vyšší inflaci, nízké nezaměstnanosti a převisu nabídky volných pozic. Zaměstnavatelé tak byly stále pod tlakem najít kvalifikované zaměstnance. Poptávka společností po nových zaměstnancích byla stále vysoká, nicméně ochota kandidátů aktivně vstoupit na trh práce a hledat nové pracovní uplatnění byla v meziočném srovnání již vyšší. Rychlost náborového procesu, atraktivita pracovní nabídky a stabilita zaměstnavatele zůstávala pro úspěšnost náborových aktivit klíčová.

Komerční pojišťovna, stejně jako v minulých letech, intenzivně využívala synergií ve Skupině Komerční banky, SOGECAP a Société Générale. Dobře nastavená spolupráce v rámci Skupiny se odrazila např. v mobilitě zaměstnanců mezi skupinou Komerční banky a Komerční pojišťovnou, v účasti vybraných zaměstnanců KP v rozvojových programech skupiny SOGECAP, nastavení harmonizace s novou pracovní – právní a daňovou legislativou, sdílení portfolia vybraných vzdělávacích aktivit a zejména pak v efektivní spolupráci v rámci outsourcingu zpracování mezd.

KP se dlouhodobě řadí mezi stabilní zaměstnavatele a svým zaměstnancům nabízí široké portfolio benefitů, které podporují vyváženost pracovního i soukromého života (např. 5 dní placeného volna bez nutnosti zdůvodnění, otcovské volno navíc, den volna pro nastávající maminky, flexibilní pracovní úvazky, možnost pravidelné práce z domova). Mimo jmenované benefity KP nabízí rizikové životní pojištění, příspěvek na penzijní připojištění, životní pojištění, cateriii, stravenky⁴, slevy a zvýhodněné podmínky u produktů skupiny KB nebo možnost nákupu akcií skupiny SG za zvýhodněnou cenu a s příspěvkem zaměstnavatele.

Významné události, které nastaly po datu účetní závěrky

Společnost si není vědoma žádných významných následných událostí, které nastaly po datu účetní závěrky a které by měly vliv na účetní závěrku.

⁴ Od 1. 1. 2024 poskytován stravenkový paušál

Komentáře k finančním výsledkům

Porovnání meziročního vývoje hrubého předepsaného pojistného – Rezervotvorné životní pojištění (tis. Kč)

2022	5 109 272
2023	4 016 261

-21,4%

Porovnání meziročního vývoje hrubého předepsaného pojistného – Rizikové životní pojištění (tis. Kč)

2022	999 388
2023	1 138 359

13,9%

Porovnání meziročního vývoje hrubého předepsaného pojistného – neživotní pojištění (tis. Kč)

2022	816 271
2023	1 007 234

23,4%

Hospodářský výsledek

Hospodářský výsledek Komerční pojišťovny podle českých účetních standardů za rok 2023 dosáhl 473 milionů Kč. Podle mezinárodních účetních standardů IFRS, využívaných pro účely konsolidace s KB, činil hospodářský výsledek 668 milionů Kč.

Hrubé předepsané pojistné

Objem hrubého předepsaného pojistného za rok 2023 činil 6 162 milionů Kč. Hrubé předepsané pojistné životního pojištění dosáhlo v roce 2023 výše 5 155 milionů Kč, což je oproti roku 2022 pokles o 16%. Z toho tvoří 4 016 milionů Kč rezervotvorné životní pojištění, což představuje meziroční pokles o 21% v důsledku stále vysokých úrokových sazeb. Na druhé straně tak rizikové životní pojištění dosáhlo 1 138 milionů Kč, což je nárůst o 13% díky růstu portfolia zejména v individuálním rizikovém pojištění. V oblasti neživotního pojištění Komerční pojišťovna předepsala 1 007 milionů Kč. Oproti roku 2022 tak došlo ke zvýšení předepsaného pojistného o 23%.

Převážnou část portfolia stále tvoří produkty investičního životního pojištění prodávané Komerční bankou, zejména produkty s garantovaným zhodnocením. V průběhu roku 2023 byly představeny další z řady fondů Stabilita 3, Stabilita 4 a Stabilita 5.

Struktura hrubého předepsaného pojistného v roce 2023 (%)



Struktura hrubého předepsaného pojistného v roce 2022 (%)



Struktura portfolia Komerční pojišťovny k 31. 12. 2023 (%)

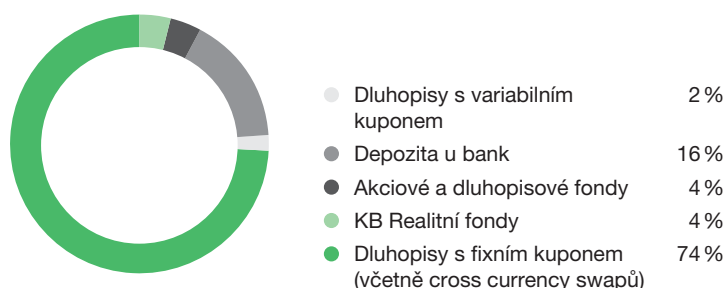

Struktura portfolia Komerční pojišťovny k 31. 12. 2022 (%)

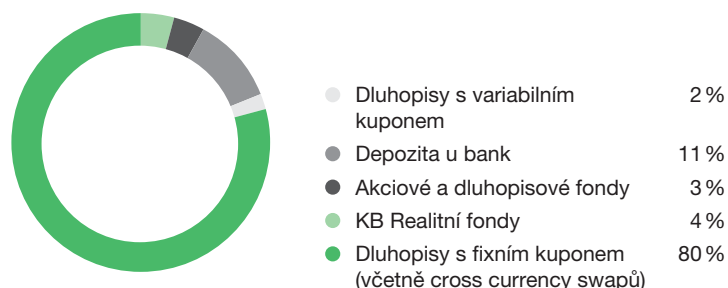

Struktura portfolia

Struktura investičního portfolia je téměř stejná jako v předešlých letech. Komerční pojišťovna se nadále orientuje zejména na konzervativní tituly. Dluhopisy s fixním kuponem (včetně cross currency swapů) tvoří 74 % portfolia, a umožňují tak garantovat klientům dosažení pevného výnosu. Významnou část portfolia tvoří

státní dluhopisy České republiky a dluhopisy vydané bankami a korporacemi se sídlem v EU. Portfolio dále tvoří depozita, akciové a dluhopisové fondy, a okrajově jsou zastoupeny dluhopisy s variabilním kuponem.

Struktura technických rezerv k 31. 12. 2023 (%)

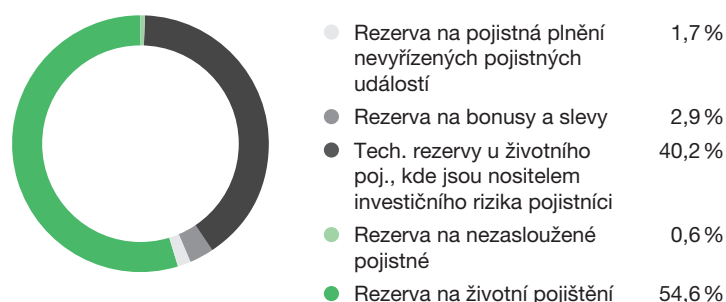

Struktura technických rezerv k 31. 12. 2022 (%)



Technické rezervy

Objem technických rezerv se oproti roku 2022 zvýšil o 1,2 % a k 31. 12. 2023 dosáhl výše 46 825 milionů Kč.

Vlastní kapitál

Vlastní kapitál k 31. 12. 2023 činil 3 638 milionů Kč, v porovnání s rokem 2022 se jedná o 103,4% zvýšení z důvodu snížení negativního přecenění dluhopisů v důsledku poklesu úrokových sazeb v průběhu roku 2023.

V průběhu roku 2023 Komerční pojišťovna nenabyla žádné vlastní akcie.

Celková bilanční suma k 31. 12. 2023 dosáhla výše 50 279 milionů Kč, což je meziročně o 5,5 % více.

| Vrcholové orgány

Představenstvo

Gaël Loaec

předseda představenstva a ředitel společnosti

předsedou představenstva zvolen s účinností od 1. října 2018. Je absolventem ekonomie na Sorbonne Université. Je také členem Francouzského institutu pojistných matematiků. V letech 1991 až 2000 zastával různé pojistně-matematické pozice ve skupině CARDIF a od roku 2000 do roku 2004 v BNP Paribas. Od roku 2005 pracoval jako ředitel pojistné matematiky ve skupině Société Générale. V roce 2007 se podílel na vzniku pojišťovny v Chorvatsku, kde následně působil šest let. V letech 2013 až 2018 byl generálním ředitelem společnosti La Marocaine Vie, pojišťovny v Maroku.

Členství v orgánech jiných právnických osob: žádné

Helena Indrová

členka představenstva a ředitelka Úseku ekonomického

členkou představenstva zvolena s účinností od 22. ledna 2014. Svou profesní kariéru začala ve společnosti Ernst & Young.

Od roku 2006 působila v Komerční bance v oddělení Řízení finanční skupiny. V roce 2009 nastoupila do Komerční pojišťovny, kde vedla Odbor controllingu a plánování a v únoru 2011 byla jmenována zástupkyní ředitelky ekonomického úseku. Je absolventkou Technické univerzity v Liberci, Hospodářské fakulty, a členkou britské Association of Chartered Certified Accountants.

Členství v orgánech jiných právnických osob: členka kontrolní komise České asociace pojišťoven

Šárka Šindlerová

členka představenstva a ředitelka Úseku klientský servis a provoz

členkou představenstva zvolena s účinností od 1. července 2007. Od roku 1996 se pohybuje ve finančním světě, působila ve společnostech Deloitte a ING. Do Komerční pojišťovny nastoupila v listopadu 2002 na pozici ředitelky Úseku ekonomického, od února 2014 je ředitelkou Úseku klientský servis a provoz. Je absolventkou Slezské univerzity v Opavě v oboru ekonomie.

Členství v orgánech jiných právnických osob: žádné

Zdeněk Doboš

člen představenstva a ředitel Úseku vývoj

členem představenstva zvolen s účinností od 1. února 2019. Ve skupině Société Générale působí od roku 2001, kdy začal v oddělení Řízení finanční skupiny KB, které mělo za úkol restrukturalizaci dceřiných společností po vstupu Société Générale na český trh. Následně přestoupil do Modré pyramidy, kde vedl produktový vývoj a zodpovídal za uvedení retailových produktů skupiny KB do nabídky Modré pyramidy a později také za marketing. Do Komerční pojišťovny nastoupil 1. února 2019 na pozici ředitele Úseku vývoj. Je absolventem České zemědělské univerzity v Praze, Fakulty ekonomiky a managementu.

Členství v orgánech jiných právnických osob: žádné

Zdeněk Zavadil

člen představenstva a ředitel Úseku externí distribuční kanály

byl zvolen s účinností od 10. května 2001. Profesní kariéru začal v roce 1992 ve společnosti Motokov, následně pracoval v několika leasingových společnostech. Do Komerční pojišťovny nastoupil v květnu 2001 na pozici ředitele Úseku klientský servis a provoz, od února 2014 je ředitelem Úseku externí distribuční kanály. Je absolventem Vysoké školy ekonomické v Praze, Fakulty podnikohospodářské.

Členství v orgánech jiných právnických osob: společník v BONISPOL, s.r.o

Milan Hladký

člen představenstva a ředitel Úseku řízení informačních technologií a strategické transformace

byl zvolen s účinností od 1. května 2022. Profesní kariéru začal v roce 2002 ve společnosti Kearney jako obchodní analytik a od roku 2005 pracoval jako projektový manažer ve společnosti DHL. V pozici projektového manažera nastoupil do Komerční banky v roce 2008 a od roku 2013 do roku 2020 pracoval ve stejné společnosti v různých manažerských rolích v oblasti IT, a to útvarech Provisioning Improved Customer Experience operations, IT projektový management a delivery and enterprise release management. V roce 2020 nastoupil do Pojišťovny jako ředitel Úseku řízení informačních technologií a strategické transformace.

Členství v orgánech jiných právnických osob: žádné

Dozorčí rada

Philippe Perret

předseda dozorčí rady

členem dozorčí rady zvolen s účinností od 4. března 2006, předsedou dozorčí rady pak zvolen 4. prosince 2009. Od roku 1987 pracuje ve finančnictví, nejdříve ve společnosti NATIO-VIE (člen skupiny BNP), poté od roku 1997 ve společnosti SOGECAP. Od 1. prosince 2009 působí jako generální ředitel společnosti. Je absolventem National School of Statistics and Economic Management a členem výkonné komise Asociace francouzských pojišťoven a Francouzského institutu pojistných matematiků.

Členství v orgánech jiných právnických osob: CEO a ředitel ve společnostech: Sogecap; předseda představenstva ve společnostech: Antarius, Oradéa Vie, Sogessur, Sogelife, La Marocaine Vie, Sociétés Générale Assurances Retraite, stálý člen SOGECAP v představenstvu: Fonds stratégique de participations.

Miroslav Hiršl

člen dozorčí rady

členem dozorčí rady zvolen s účinností od 30. listopadu 2018. Je absolventem Vysoké školy ekonomické v Praze se zaměřením na zahraniční obchod a bankovníctví a postgraduálního studia na Graduate School of Banking v Boulder, Colorado ve Spojených státech amerických. V letech 1996 až 2006 působil na různých pozicích v rámci Komerční banky, nejprve na pobočce Hradec Králové, posléze pak na regionální pobočce a na centrále KB v Praze. V letech 2006 až 2014 působil ve společnosti Modrá pyramida stavební spořitelna, a.s., a to nejprve jako ředitel pro obchodní synergie, dále pak jako člen představenstva, náměstek generálního ředitele, výkonný ředitel pro obchod a marketing a konečně jako místopředseda představenstva, první náměstek generálního ředitele. V letech 2014 až 2018 působil jako generální ředitel a člen představenstva Sociétés Générale Montenegro banka, a.d., v Černé Hoře. Od srpna 2018 je členem představenstva Komerční banky zodpovědný za Úsek Retailové bankovníctví.

Členství v orgánech jiných právnických osob: člen dozorčí rady ve společnostech: Amundi Czech Republic Asset Management, a.s., Amundi Czech Republic, investiční společnost, a.s., ESSOX s.r.o., člen představenstva ve společnosti Komerční banka, a.s.

Laurent Dunet

člen dozorčí rady

člen dozorčí rady zvolen s účinností od 1. dubna 2022. Profesionální kariéru začal v roce 1993 v oblasti finanční kontroly, později jako auditor a senior auditor ve společnosti Deloitte v letech 1996 až 1998 v oblasti pojišťovnictví. Od roku 1998 působí ve skupině Sociétés Générale ve společnosti SOGECAP. Do roku 2008 zastával pozici ředitele úseku účetnictví. Od roku 2008 do roku 2011 se stal ředitelem Komerční pojišťovny. V roce 2011 zastával pozici zástupce ředitele a od roku 2012 řídil společnost SOGESSUR v Paříži až do roku 2017. V letech 2017 až 2021 pracoval v pozici zástupce ředitele Sociétés Générale Assurances v Paříži, odpovědným za oblast obchodního rozvoje v oblasti bankopojištění. Od roku 2022 pracuje ve stejné společnosti na pozici zástupce ředitele odpovědného za oblast mezinárodní divize.

Členství v orgánech jiných právnických osob: člen představenstva SOGECAP S.A., ředitel ve společnostech: Sogessur, Oradea Vie, ALD Redesigned activity company, Sogelife, LaMarocaine Vie, UIB Assurances, předseda představenstva ve společnostech: BRD Asigurari de Viata, BRD Societate de administrare a fondurilor de pensii private.

Výbor pro audit

Výbor pro audit se skládá ze 3 členů. Členové Výboru pro audit jsou voleni valnou hromadou ze členů dozorčí rady nebo třetích stran.

Složení Výboru pro audit

Roch Poletti

předseda Výboru pro audit

Laurent Dunet

člen Výboru pro audit

Jiří Příbyl

člen Výboru pro audit

K 30. září 2023 zaniklo členství ve Výboru pro audit panu Thomasi Jarsailonovi, kterého nahradil pan Roch Poletti a to s účinností od 1. října 2023.

Organizační struktura ke dni 31. 12. 2023

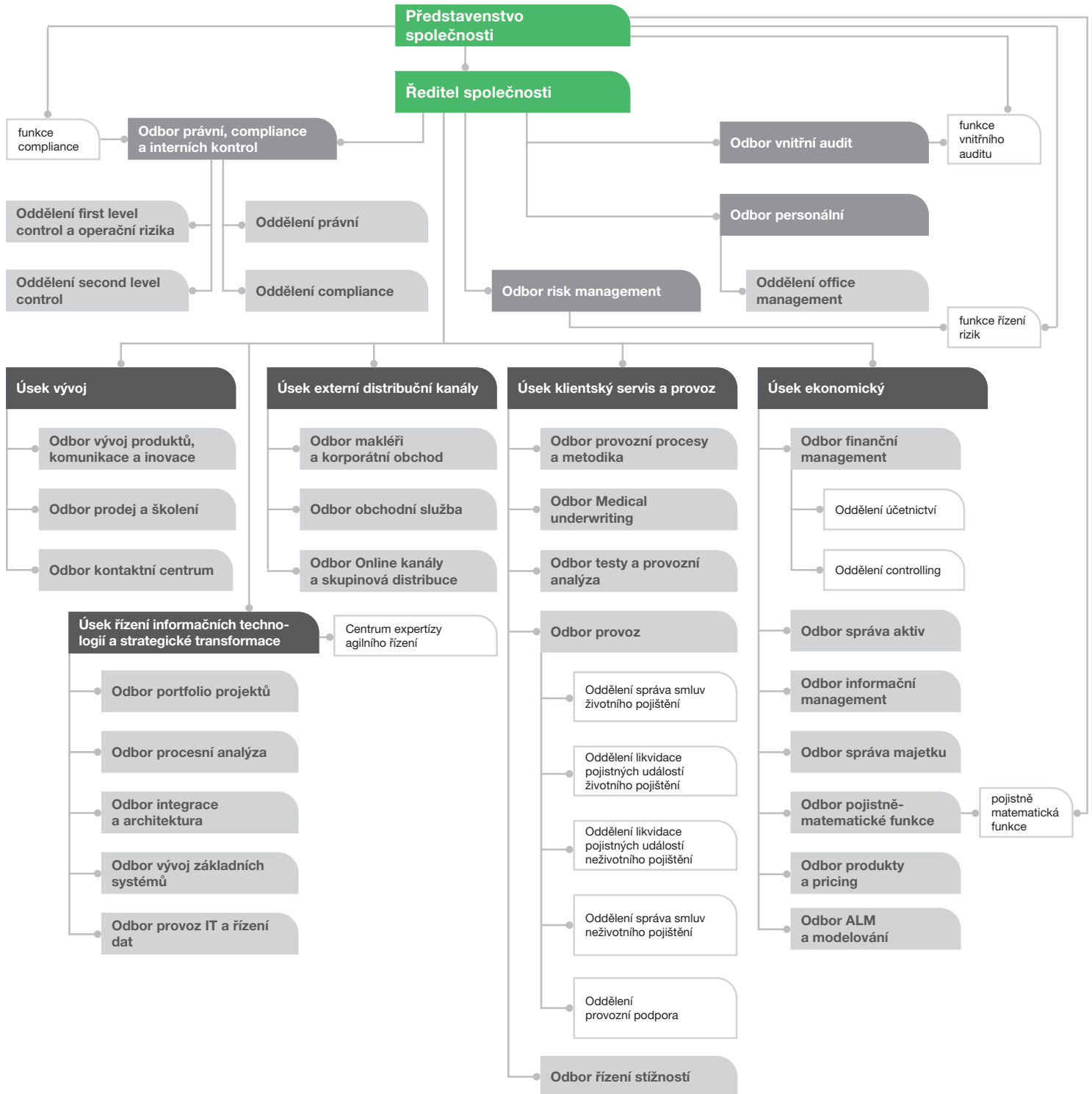

Rozhodnutí akcionářů na valných hromadách

Ve smyslu § 421 odst. 2 zákona č. 90/2012 Sb., o obchodních společnostech a družstvech (zákon o obchodních korporacích) byla učiněna následující rozhodnutí valné hromady:

Valná hromada společnosti na svém zasedání dne 28. dubna 2023:

- projednala předloženou účetní závěrku a návrh představenstva Pojišťovny na rozdělení zisku za rok 2022;
- přezkoumala zprávu dozorčí rady Pojišťovny o výsledcích její kontrolní činnosti a přezkoumala zprávu představenstva o vztazích;
- schválila řádnou účetní závěrku Pojišťovny za rok 2022;
- rozhodla o rozdělení zisku za rok 2022 tak, že ze zisku po zdanění ve výši 358 616 804,58 Kč nebude vyplacena dividenda a převod na účet nerozděleného zisku bude činit 358 616 804,58 Kč;
- pověřila společnost Ernst & Young Audit, s.r.o., Na Florenci 2116/15, 110 00 Praha 1 – Nové Město provedením auditu společnosti za účetní období 2023.

Valná hromada v roce 2023 dále:

- dne 23. ledna 2023 zvolila členem dozorčí rady pana Miroslava Hiršla a zvolila členem představenstva pana Zdeňka Doboše na další funkční období;
- dne 19. září 2023 zvolila opětovně členkou představenstva paní Šárku Šindlerovou a zvolila členem auditního výboru pana Rocha Polettiho.

| Zpráva dozorčí rady

Dozorčí rada v průběhu roku 2023 zabezpečovala úkoly, které jí náležejí podle zákona a stanov akciové společnosti. Dozorčí rada vykonávala dohled nad činnostmi pojišťovny a předkládala představenstvu své podněty.

Po přezkoumání účetní závěrky pojišťovny za období od 1. ledna do 31. prosince 2023 a na základě zprávy externího auditora k této účetní závěrce dozorčí rada konstatuje, že účetnictví bylo vedeno průkazným způsobem a v souladu s obecně závaznými předpisy upravujícími vedení účetnictví pojišťoven a také v souladu se stanovami pojišťovny a že účetní výkazy věrně zobrazují ve všech významných ohledech finanční situaci společnosti.

Statutární externí auditor provedl audit finančních výkazů společnosti k 31. prosinci 2023, z něhož vyplývá, že účetní závěrka podává ve všech významných ohledech věrný a poctivý obraz aktiv, závazků, vlastního kapitálu a finanční situace společnosti k 31. prosinci 2023 a výsledku hospodaření za rok 2023 v souladu s příslušnými předpisy České republiky.

Dozorčí rada doporučuje valné hromadě schválit finanční výkazy za rok 2023 tak, jak jsou předloženy představenstvem.

Dozorčí rada přezkoumala Zprávu o vztazích za rok 2023 zpracovanou společností podle ustanovení § 82 a násl. zákona o obchodních korporacích a na základě předložených podkladů konstatuje, že Komerční pojišťovně, a.s., nevznikla v účetním období od 1. ledna 2023 do 31. prosince 2023 žádná újma.

V Praze dne 18. dubna 2024

Za dozorčí radu Komerční pojišťovny, a.s.



Philippe Perret
předseda dozorčí rady

| Čestné prohlášení

Komerční pojišťovna, a.s., prohlašuje, že všechny informace a údaje uvedené v této výroční zprávě jsou pravdivé a úplné.

Komerční pojišťovna, a.s., dále prohlašuje, že do data zpracování výroční zprávy nedošlo k podstatným negativním změnám ve finanční situaci společnosti.

V Praze dne 18. dubna 2024

Jménem představenstva podepsali:



Gaël Loaec

předseda představenstva a ředitel společnosti



Helena Indrová

členka představenstva a ředitelka Úseku ekonomického

FINANČNÍ ČÁST

| Obsah

Finanční část

Zpráva nezávislého auditora akcionářům společnosti Komerční pojišťovna, a.s.	19
Rozvaha pojišťoven k 31. 12. 2023	25
Výkaz zisku a ztrát za rok 2023	27
Přehled o změnách vlastního kapitálu k 31. 12. 2023	29
Příloha účetní závěrky za rok 2023	30
Zpráva o vztazích mezi propojenými osobami za účetní období roku 2023	58

Zpráva nezávislého auditora akcionářům společnosti Komerční pojišťovna, a.s.



ZPRÁVA NEZÁVISLÉHO AUDITORA

Akcionářům společnosti Komerční pojišťovna, a.s.:

Zpráva o auditu účetní závěrky

Výrok auditora

Provedli jsme audit příložené účetní závěrky společnosti Komerční pojišťovna, a.s. (dále také „Společnost“) sestavené na základě českých účetních předpisů, která se skládá z rozvahy k 31. prosinci 2023, výkazu zisku a ztráty a přehledu o změnách vlastního kapitálu za rok končící 31. prosince 2023 a přílohy této účetní závěrky, včetně významných (materiálních) informací o použitých účetních metodách. Údaje o Společnosti jsou uvedeny v bodě 1 přílohy této účetní závěrky.

Podle našeho názoru příložená účetní závěrka podává věrný a poctivý obraz aktiv a pasiv Společnosti k 31. prosinci 2023 a nákladů a výnosů a výsledku jejího hospodaření za rok končící 31. prosince 2023 v souladu s českými účetními předpisy.

Základ pro výrok

Audit jsme provedli v souladu se zákonem o auditorech, nařízením Evropského parlamentu a Rady (EU) č. 537/2014 a standardy Komory auditorů České republiky pro audit, kterými jsou mezinárodní standardy pro audit (ISA) případně doplněné a upravené souvisejícími aplikačními doložkami. Naše odpovědnost stanovená těmito předpisy je podrobněji popsána v oddílu Odpovědnost auditora za audit účetní závěrky. V souladu se zákonem o auditorech a Etickým kodexem přijatým Komorou auditorů České republiky jsme na Společnosti nezávislí a splnili jsme i další etické povinnosti vyplývající z uvedených předpisů. Domníváme se, že důkazní informace, které jsme shromáždili, poskytují dostatečný a vhodný základ pro vyjádření našeho výroku.

Hlavní záležitosti auditu

Hlavní záležitosti auditu jsou záležitosti, které byly podle našeho odborného úsudku při auditu účetní závěrky za běžné období nejnámennější. Těmito záležitostmi jsme se zabývali v kontextu auditu účetní závěrky jako celku a v souvislosti s utvářením názoru na tuto závěrku. Samostatný výrok k těmto záležitostem nevyjadřujeme. U jednotlivých hlavních záležitostí auditu popisovaných níže uvádíme, jakým způsobem jsme je v rámci auditu řešili.

Splnili jsme povinnosti popsané v naší zprávě v oddílu Odpovědnost auditora za audit účetní závěrky, včetně povinností souvisejících s těmito záležitostmi. V rámci auditu jsme tudíž provedli rovněž postupy, jejichž cílem je reagovat na naše vyhodnocení rizik významné (materiální) nesprávnosti účetní závěrky. Výsledky námi provedených auditorských postupů, včetně postupů zaměřujících se na níže uvedené záležitosti, jsou základem pro vyjádření našeho výroku k příložené účetní závěrce.

A member firm of Ernst & Young Global Limited
Ernst & Young Audit, s.c.o. with its registered office at Na Florenci 2116/15, 110 00 Prague 1 - Nové Město,
has been incorporated in the Commercial Register administered by the Municipal Court in Prague,
Section C, entry no. 88504, under identification No. 26704153.

Reálná hodnota investic

Investice Společnosti, uvedené v bodě 4.2 Investice přílohy této účetní závěrky, představují hlavní část celkových aktiv Společnosti. Tyto investice jsou oceněny reálnou hodnotou, a nominální hodnotou (v případě depozit u finančních institucí) viz body 2.3 Investice a 4.2 Investice přílohy této účetní závěrky. Na základě zhodnocení tržní aktivity jednotlivých investic v investičním portfoliu Společnost určí vhodnou metodu ocenění. Reálná hodnota likvidních a kótovaných investic je založena na tržně zjištěných cenách.

Část investičního portfolia se skládá z nelikvidních nebo nekótovaných investic. Reálná hodnota těchto investic je založena na oceňovacích modelech, jejichž vstupy a předpoklady buď jsou, nebo nejsou, tržně zjištěné. Ke stanovení předpokladů a vstupů pro oceňovací modely, které slouží k určení reálné hodnoty těchto investic, je ve významné míře zapotřebí úsudek a odhad vedení Společnosti. Vzhledem k těmto skutečnostem je oblast ocenění investic významná pro audit účetní závěrky a vyhodnotili jsme ji jako jednu z hlavních záležitostí auditu.

Vyhodnotili jsme řízení a proces ocenění investic. Otestovali jsme nastavení a provozní účinnost vnitřních kontrol nad procesem oceňování investic (dluhových cenných papírů a akcií).

S pomocí specialistů na oceňování jsme posoudili metodologii aplikovanou Společností pro posouzení tržní aktivity jednotlivých investic v investičním portfoliu.

Na vybraném vzorku investic přes celé investiční portfolio jsme otestovali, že Společnost identifikovala nelikvidní nebo nekótované instrumenty a vybrala adekvátní oceňovací metodu. U vybraného vzorku likvidních a kótovaných finančních nástrojů jsme porovnali reálné hodnoty s kótovanými tržními cenami k 31. prosinci 2023. S pomocí specialistů na oceňování jsme vyhodnotili modely, vstupy a předpoklady, které společnost použila pro určení reálných hodnot nelikvidních a nekótovaných investic, zahrnující také investice do realitních fondů. U tohoto vzorku investic jsme provedli nezávislé ocenění na reálnou hodnotu a porovnali ji s reálnou hodnotou použitou Společností. V případě objektivně nezjistitelných vstupů jsme ve spolupráci se specialisty na oceňování posoudili jejich přiměřenost za použití procedur, jako je vyhodnocení a analýza očekávaných finančních toků, vyhodnocení použitých předpokladů a revize posudků stanovující reálnou hodnotu podkladových nemovitostí v realitních fondech.

Dále jsme zhodnotili přiměřenost údajů vztahujících se k investicím, viz body 2.3 Investice a 4.2 Investice zveřejněných v příloze této účetní závěrky v souladu s českými účetními předpisy.

Odhady použité při výpočtu technických rezerv a testu postačitelnosti rezerv

Technické rezervy Společnosti uvedené v bodech 2.9 Technické rezervy, a 4.8 Technické rezervy přílohy účetní závěrky představují významnou část závazků Společnosti. Technické rezervy jsou oceněny v souladu s českými účetními předpisy. Pro účely výpočtu daně z příjmu. Společnost počítá technické rezervy také v souladu s rámcem Solvency II.

V souladu s ustálenou praxí v pojišťovnictví Společnost používá pojistně-matematické modely k ověření ocenění technických rezerv, jak je uvedeno v bodě 2.9 Technické rezervy. Ekonomické a pojistně-matematické předpoklady, jako investiční výnos, náklady a úrokové sazby, úmrtnost, nemocnost, očekávání ohledně vypořádání a vývoje pojistných událostí a chování pojistníků jsou klíčové vstupy používané k určení výše těchto

V rámci prováděných auditových postupů jsme využili naše pojistně-matematické specialisty. Náš audit se zaměřil na modely považované za komplexní nebo na modely vyžadující významný úsudek při stanovování předpokladů, jako je úmrtnost, nemocnost a vývoj pojistných událostí, proměnné a úpravy modelů související s podíly na zisku.

Vyhodnotili jsme řízení a proces výpočtu technických rezerv. Otestovali jsme nastavení a provozní účinnost vnitřních kontrol Společnosti nad pojistně-matematickými postupy, včetně řízení a schvalovacího procesu pro nastavení ekonomických a pojistně-matematických předpokladů. Dále jsme vyhodnotili postupy Společnosti týkající se pojistně-matematických analýz, včetně analýz srovnání odhadovaných a skutečných výsledků na základě zkušenosti

dlouhodobých závazků, jak je uvedeno v bodě 3 Řízení rizik.

Tato oblast obsahuje významný podíl úsudku a odhadu vedení Společnosti ohledně nejistoty budoucích plnění, včetně načasování a výše celkového konečného vypořádání dlouhodobých závazků vůči pojistníkům, a vyžaduje významné úsilí ze strany auditu. Pro jsme tuto oblast vyhodnotili jako jednu z hlavních záležitostí auditu.

v portfoliu. Pro proces nastavování předpokladů jsme vyhodnotili analýzy dosavadních historických dat provedené Společností. Naše zhodnocení zahrnovalo, dle potřeby, procedury ohledně managementem stanovených ekonomických a pojistně-matematických předpokladů použitých v pojistně-matematických modelech, a to včetně porovnání s ustálenou praxí v pojišťovnictví.

Vyhodnotili jsme použití pojistně-matematických předpokladů použitých v modelech, které se mohou lišit v závislosti na produktu a jeho vlastnostech a soulad modelů s českými účetními předpisy a rámcem Solvency II. Dále jsme provedli auditorské postupy testující matematickou správnost a úplnost výpočtu na vzorku technických rezerv v těchto modelech.

Specificky v souladu s rámcem Solvency II jsme provedli auditorské postupy testující matematickou správnost a úplnost výpočtu pro hodnotu nejlepšího odhadu technických rezerv a rizikové přírážky. Při testování nejlepšího odhadu jsme se primárně zaměřili na testování části portfolia, kde je významný rozdíl v hodnotě rezerv dle českých účetních předpisů a rámcem Solvency II. Jedná se o závazky z tradičního životního pojištění a rizikového pojištění. Zároveň jsme vyhodnotili správnost použití pojistně-matematických předpokladů použitých v modelech specifických pro rámec Solvency II.

Zhodnotili jsme proces testování postačitelosti rezerv, což je test provedený pro kontrolu, že natvořené rezervy odpovídají očekávaným budoucím smluvním závazkům. Naše práce týkající se testů postačitelosti zahrnuje posouzení existence a úplnosti projektovaných peněžních toků a předpokladů přijatých v kontextu specifík Společnosti, ustálené praxe v pojišťovnictví, a specifík vlastností produktu. Dále jsme zhodnotili přiměřenost údajů zveřejněných v účetní závěrce, které se týkají technických rezerv, viz body 2.9 Technické rezervy, 4.8 Technické rezervy a 3 Řízení rizik, v souladu s českými účetními předpisy.

Dopad přetrvávajících zvýšených tržních úrokových sazeb

Prostředí přetrvávajících zvýšených tržních úrokových sazeb mělo významný dopad na Společnost. Konkrétně, jak je uvedeno v bodě 4.6 Vlastní kapitál, změny tržních úrokových sazeb ovlivnily negativní přecenění cenných papírů a také, jak je uvedeno v bodě 4.14 Daně, hodnotu vykazované odložené daňové pohledávky. Vyhodnocení dopadu přetrvávajících zvýšených tržních úrokových sazeb zahrnovalo významný úsudek zejména ve vztahu k návratnosti odložené daňové pohledávky a obchodnímu vývoji Společnosti v budoucích

Posoudili jsme informace o budoucím finančním vývoji připravené vedením Společnosti na příštích 10 let. S pomocí pojistně-matematických specialistů jsme přezkoumali významné předpoklady použité při projekci budoucího vývoje, včetně předpokládaných makroekonomických parametrů, předpokládaného vývoje podnikání a odhadů použitých při výpočtu technických rezerv (jak účetních, tak Solvency II). Klíčové parametry a odhady v projekci jsme porovnali s podnikatelským plánem schváleným dozorní radou. Posoudili jsme také přiměřenost

3

letech, včetně posouzení souladu s právními předpisy. Tato oblast vyžadovala významné úsilí ze strany auditu, včetně zapojení pojištěmatematických specialistů, a byla vyhodnocena jako hlavní záležitost našeho auditu.

scénářů aplikovaných na informace o budoucím finančním vývoji. V rámci auditu jsme také posuzovali dopad přetrvávajících zvýšených tržních úrokových sazeb na návratnost odložené daňové pohledávky, soulad s právními předpisy a posouzení předpokladu nepřetržitého trvání společnosti. Posoudili jsme také přiměřenost zveřejněných údajů Společnosti ohledně dopadu přetrvávajících zvýšených tržních úrokových sazeb v bodech 4.6 Vlastní kapitál, 4.14 Daně a 2.25 Pokračování společnosti účetní závěrky v souladu s českými účetními předpisy.

Ostatní informace

Ostatními informacemi jsou v souladu s § 2 písm. b) zákona o auditorech informace uvedené ve výroční zprávě mimo účetní závěrku a naši zprávu auditora. Za ostatní informace odpovídá představenstvo Společnosti.

Náš výrok k účetní závěrce se k ostatním informacím nevztahuje. Přesto je však součástí našich povinností souvisejících s auditem účetní závěrky seznámení se s ostatními informacemi a posouzení, zda ostatní informace nejsou ve významném (materiálním) nesouladu s účetní závěrkou či našimi znalostmi o účetní jednotce získanými během auditu účetní závěrky nebo zda se jinak tyto informace nejeví jako významně (materiálně) nesprávné. Také posuzujeme, zda ostatní informace byly ve všech významných (materiálních) ohledech vypracovány v souladu s příslušnými právními předpisy. Tímto posouzením se rozumí, zda ostatní informace splňují požadavky právních předpisů na formální náležitosti a postup vypracování ostatních informací v kontextu významnosti (materiality), tj. zda případné nedodržení uvedených požadavků by bylo způsobilé ovlivnit úsudek činěný na základě ostatních informací.

Na základě provedených postupů, do míry, již dokážeme posoudit, uvádíme, že:

- ostatní informace, které popisují skutečnosti, jež jsou též předmětem zobrazení v účetní závěrce, jsou ve všech významných (materiálních) ohledech v souladu s účetní závěrkou a
- ostatní informace byly vypracovány v souladu s právními předpisy.

Dále jsme povinni uvést, zda na základě poznatků a povědomí o Společnosti, k nimž jsme dospěli při provádění auditu, ostatní informace neobsahují významné (materiální) věcné nesprávnosti. V rámci uvedených postupů jsme v obdržných ostatních informacích žádné významné (materiální) věcné nesprávnosti nezjistili.

Odpovědnost představenstva a dozorčí rady Společnosti za účetní závěrku

Představenstvo Společnosti odpovídá za sestavení účetní závěrky podávající věrný a poctivý obraz v souladu s českými účetními předpisy, a za takový vnitřní kontrolní systém, který považuje za nezbytný pro sestavení účetní závěrky tak, aby neobsahovala významné (materiální) nesprávnosti způsobené podvodem nebo chybou.

Při sestavování účetní závěrky je představenstvo Společnosti povinno posoudit, zda je Společnost schopna pokračovat v trvání podniku, a pokud je to relevantní, popsat v příloze účetní závěrky záležitosti týkající se trvání podniku a použití předpokladu trvání podniku při sestavení účetní závěrky, s výjimkou případů, kdy představenstvo plánuje zrušení Společnosti nebo ukončení její činnosti, resp. kdy nemá jinou reálnou možnost než tak učinit.

Za dohled nad procesem účetního výkaznictví ve Společnosti odpovídá dozorčí rada.

Odpovědnost auditora za audit účetní závěrky

Naším cílem je získat přiměřenou jistotu, že účetní závěrka jako celek neobsahuje významnou (materiální) nesprávnost způsobenou podvodem nebo chybou a vydat zprávu auditora obsahující náš výrok. Přiměřená míra jistoty je velká míra jistoty, nicméně není zárukou, že audit provedený v souladu s výše uvedenými předpisy ve všech případech v účetní závěrce odhalí případnou existující významnou (materiální) nesprávnost. Nesprávnosti mohou vznikat v důsledku podvodů nebo chyb a považují se za významné (materiální), pokud lze reálně předpokládat, že by jednotlivě nebo v souhrnu mohly ovlivnit ekonomická rozhodnutí, která uživatelé účetní závěrky na jejím základě přijmou.

Při provádění auditu v souladu s výše uvedenými předpisy je naší povinností uplatňovat během celého auditu odborný úsudek a zachovávat profesní skepticismus. Dále je naší povinností:

- Identifikovat a vyhodnotit rizika významné (materiální) nesprávnosti účetní závěrky způsobené podvodem nebo chybou, navrhnout a provést auditorské postupy reagující na tato rizika a získat dostatečné a vhodné důkazní informace, abychom na jejich základě mohli vyjádřit výrok. Riziko, že neodhalíme významnou (materiální) nesprávnost, k níž došlo v důsledku podvodu, je větší než riziko neodhalení významné (materiální) nesprávnosti způsobené chybou, protože součástí podvodu mohou být tajné dohody, falšování, úmyslná opomenutí, nepravdivá prohlášení nebo obcházení vnitřních kontrol.
- Seznámit se s vnitřním kontrolním systémem Společnosti relevantním pro audit v takovém rozsahu, abychom mohli navrhnout auditorské postupy vhodné s ohledem na dané okolnosti, nikoli abychom mohli vyjádřit názor na účinnost jejího vnitřního kontrolního systému.
- Posoudit vhodnost použitých účetních metod, přiměřenost provedených účetních odhadů a informace, které v této souvislosti představenstvo Společnosti uvedlo v příloze účetní závěrky.
- Posoudit vhodnost použitých předpokladů trvání podniku při sestavení účetní závěrky představenstvem, a zda s ohledem na shromážděné důkazní informace existuje významná (materiální) nejistota vyplývající z událostí nebo podmínek, které mohou významně zpochybnit schopnost Společnosti pokračovat v trvání podniku. Jestliže dojdeme k závěru, že taková významná (materiální) nejistota existuje, je naší povinností upozornit v naší zprávě na informace uvedené v této souvislosti v příloze účetní závěrky, a pokud tyto informace nejsou dostatečné, vyjádřit modifikovaný výrok. Naše závěry týkající se schopnosti Společnosti pokračovat v trvání podniku vycházejí z důkazních informací, které jsme získali do data naší zprávy. Nicméně budoucí události nebo podmínky mohou vést k tomu, že Společnost ztratí schopnost pokračovat v trvání podniku.
- Vyhodnotit celkovou prezentaci, členění a obsah účetní závěrky, včetně přílohy, a dále to, zda účetní závěrka zobrazuje podkladové transakce a události způsobem, který vede k věrnému zobrazení.

Naší povinností je informovat představenstvo, dozorčí radu a výbor pro audit mimo jiné o plánovaném rozsahu a načasování auditu a o významných zjištěních, která jsme v jeho průběhu učinili, včetně zjištěných významných nedostatků ve vnitřním kontrolním systému.

Naší povinností je rovněž poskytnout výboru pro audit prohlášení o tom, že jsme splnili příslušné etické požadavky týkající se nezávislosti, a informovat je o veškerých vztazích a dalších záležitostech, u nichž se lze reálně domnívat, že by mohly mít vliv na naši nezávislost, a o případných opatřeních přijatých k odstranění hrozeb nebo jiných souvisejících opatření.

Dále je naší povinností vybrat na základě záležitostí, o nichž jsme informovali představenstvo, dozorčí radu a výbor pro audit, ty, které jsou z hlediska auditu účetní závěrky za běžný rok nejdůležitější, a které tudíž představují hlavní záležitosti auditu, a tyto záležitosti popsat v naší zprávě. Tato povinnost neplatí, když právní předpisy zakazují zveřejnění takové záležitosti nebo jestliže ve zcela výjimečném případě usoudíme, že bychom o dané záležitosti neměli v naší zprávě informovat, protože lze reálně očekávat, že možné negativní dopady zveřejnění převáží nad přínosem z hlediska veřejného zájmu.

Zpráva o jiných požadavcích stanovených právními předpisy

V souladu s článkem 10, odst. 2 nařízení Evropského parlamentu a Rady (EU) č. 537/2014 uvádíme v naší zprávě nezávislého auditora následující informace vyžadované nad rámec mezinárodních standardů pro audit:

Určení auditora a délka provádění auditu

Auditorem Společnosti nás dne 28. dubna 2023 určila valná hromada Společnosti. Auditorem Společnosti jsme nepřetržitě 9 let.

Soulad s dodatečnou zprávou pro výbor pro audit

Potvrzujeme, že náš výrok k účetní závěrce uvedený v této zprávě je v souladu s naší dodatečnou zprávou pro výbor pro audit Společnosti, kterou jsme dne 18. dubna 2024 vyhotovili dle článku 11 nařízení Evropského parlamentu a Rady (EU) č. 537/2014.

Poskytování neauditorských služeb

Prohlašujeme, že jsme Společnosti neposkytli žádné služby uvedené v čl. 5 odst. 1 nařízení Evropského parlamentu a Rady (EU) č. 537/2014. Zároveň jsme Společnosti ani jí ovládaným obchodním společností neposkytli žádné jiné neauditorské služby, které by nebyly uvedeny v příloze účetní závěrky Společnosti.

Statutární auditor odpovědný za zakázku

Eva Seifertová Schmidtová je statutárním auditorem odpovědným za audit účetní závěrky Společnosti k 31. prosinci 2023, na jehož základě byla zpracována tato zpráva nezávislého auditora.

Ernst & Young Audit, s.r.o.
evidenční č. 401



Eva Seifertová Schmidtová, statutární auditor
evidenční č. 2440



Douglas Burnham
jednatel

18. dubna 2024
Praha, Česká republika

Rozvaha pojišťoven k 31. 12. 2023

v tis. Kč (bez des. míst)	Číslo řádku	2023			2022	
		Hrubá výše	Úprava	Čistá výše	Minulé období	
		1	2	3	4	
AKTIVA						
B.	Dlouhodobý nehmotný majetek, z toho:	2	305 219	296 431	8 788	6 103
	b) goodwill	3	0	0	0	0
C.	Investice	4	29 355 689	0	29 355 689	30 058 653
III.	Jiné investice	12	29 355 689	0	29 355 689	30 058 653
1.	Akcie a ostatní cenné papíry s proměnlivým výnosem, ostatní podíly	13	2 365 489	0	2 365 489	2 231 103
2.	Dluhové cenné papíry, v tom:	14	21 936 658	0	21 936 658	24 328 326
	a) oceňované reálnou hodnotou	15	21 936 658	0	21 936 658	24 328 326
6.	Depozita u finančních institucí	19	4 730 000	0	4 730 000	3 305 000
7.	Ostatní investice	20	323 542	0	323 542	194 224
D.	Investice životního pojištění, je-li nositelem investičního rizika pojistník	22	18 805 518	0	18 805 518	15 306 094
E.	Dlužníci	23	1 251 171	11 557	1 239 614	1 484 954
I.	Pohledávky z operací přímého pojištění	24	73 807	11 557	62 250	40 797
1.	pojistníci	25	73 807	11 557	62 250	40 797
II.	Pohledávky z operací zajištění	27	1 248	0	1 248	249
III.	Ostatní pohledávky	28	1 176 116	0	1 176 116	1 432 977
F.	Ostatní aktiva	29	71 975	28 489	43 486	43 062
I.	Dlouhodobý hmotný majetek, jiný než pozemky a stavby (nemovitosti), a zásoby	30	32 932	28 431	4 501	5 272
II.	Hotovost na účtech u finančních institucí a hotovost v pokladně	31	39 043	58	38 985	37 790
G.	Přechodné účty aktiv	33	825 711	0	825 711	762 824
II.	Odložené pořizovací náklady na pojistné smlouvy, v tom oddělené:	35	417 898	0	417 898	403 049
	a) v životním pojištění	36	301 879	0	301 879	308 270
	b) v neživotním pojištění	37	116 019	0	116 019	94 779
III.	Ostatní přechodné účty aktiv	38	407 813	0	407 813	359 775
	AKTIVA CELKEM	39	50 610 881	332 075	50 278 806	47 661 690

v tis. Kč (bez des. míst)	Číslo řádku	2023		2022	
		Hrubá výše	Čistá výše	Hrubá výše	Čistá výše
PASIVA					
A.	Vlastní kapitál	40	3 637 924		1 788 174
I.	Základní kapitál, z toho:	41	1 175 398		1 175 398
IV.	Ostatní kapitálové fondy	45	-197 827		-1 574 978
VI.	Nerozdělený zisk minulých účetních období nebo neuhrazená ztráta minulých účetních období	47	2 187 754		1 829 137
VII.	Zisk nebo ztráta běžného účetního období	48	472 599		358 617
B.	Podřízená Pasiva	49	910 540	910 540	910 682
C.	Technické rezervy	50	26 297 634		29 113 046
1.	Rezerva na nezasloužené pojistné	51			
a)	hrubá výše	52	293 340	x	227 637
b)	hodnota zajištění (-)	53	187	293 153	185
2.	Rezerva na životní pojištění	54			
a)	hrubá výše	55	25 563 018	x	28 596 687
b)	hodnota zajištění (-)	56	1 703 364	23 859 654	1 830 911
3.	Rezerva na pojistná plnění nevyřízených pojistných událostí	57			
a)	hrubá výše	58	804 908	x	756 196
b)	hodnota zajištění (-)	59	18 409	786 499	24 441
4.	Rezerva na bonusy a slevy	60			
a)	hrubá výše	61	1 350 268	x	1 380 285
b)	hodnota zajištění (-)	62	0	1 350 268	0
6.	Ostatní technické rezervy	63			
a)	hrubá výše	64	8 060	x	7 778
b)	hodnota zajištění (-)	65	0	8 060	0
D.	Technické rezervy u životního pojištění, kde jsou nositelem investičního rizika pojistníci	66	18 805 518		15 306 094
a)	hrubá výše	67	18 805 518	x	15 306 094
b)	hodnota zajištění (-)	68	0	18 805 518	0
E.	Rezervy	69	13 141		10 930
2.	Rezerva na daně	70		0	0
3.	Ostatní rezervy	71		13 141	10 930
G.	Věřitelé	72	274 925		231 684
I.	Závazky z operací přímého pojištění	73		116 713	99 191
II.	Závazky z operací zajištění	74		4 493	6 412
V.	Ostatní závazky, z toho:	78		153 719	126 080
a)	daňové závazky a závazky ze sociálního zabezpečení	79		29 471	24 366
H.	Přechodné účty pasiv	81	339 124		301 080
II.	Ostatní přechodné účty pasiv	83		339 124	301 080
PASIVA CELKEM		84	50 278 806		47 661 690

Výkaz zisku a ztrát za rok 2023

v tis. Kč (bez des. míst)	Číslo řádku	2023			2022	
		Základna	Mezisosoučet	Výsledek	Výsledek	
	b	1	2	3	3	
I. TECHNICKÝ ÚČET K NEŽIVOTNÍMU POJIŠTĚNÍ						
1.	Zasloužené pojistné, očištěné od zajištění:	1	x	x	x	x
a)	předepsané hrubé pojistné	2	1 007 234	x	x	x
b)	pojistné postoupené zajišťovatelům (-)	3	76 161	931 073	x	x
c)	změna stavu hrubé výše rezervy na nezasloužené pojistné (+/-)	4	61 630	x	x	x
d)	změna stavu rezervy na nezasloužené pojistné, podíl zajišťovatelů (+/-)	5	2	61 628	869 445	701 585
2.	Převedené výnosy z investic z Netechnického účtu (položka III.6.)	6	x	x	36 375	25 490
3.	Ostatní technické výnosy, očištěné od zajištění	7	x	x	1 028	2 222
4.	Náklady na pojistná plnění, očištěné od zajištění:	8	x	x	x	x
a)	náklady na pojistná plnění:	9	x	x	x	x
aa)	hrubá výše	10	200 457	x	x	x
ab)	podíl zajišťovatelů (-)	11	19 510	180 947	x	x
b)	změna stavu rezervy na pojistná plnění:	12	x	x	x	x
ba)	hrubá výše	13	29 474	x	x	x
bb)	podíl zajišťovatelů (-)	14	221	29 253	210 200	152 862
5.	Změna stavu ostatních technických rezerv, očištěné od zajištění (+/-)	15	x	x	-17	57
7.	Čistá výše provozních nákladů:	17	x	x	x	x
a)	pořizovací náklady na pojistné smlouvy	18	x	236 843	x	x
b)	změna stavu časově rozlišených pořizovacích nákladů (+/-)	19	x	-21 348	x	x
c)	správní režie	20	x	208 552	x	x
d)	provize od zajišťovatelů a podíly na ziscích (-)	21	x	17 377	406 670	321 937
8.	Ostatní technické náklady, očištěné od zajištění	22	x	x	30 617	27 358
10.	Mezisosoučet, zůstatek (výsledek) Technického účtu k neživotnímu pojištění (položka III.1.)	23	x	x	259 378	227 083
II. TECHNICKÝ ÚČET K ŽIVOTNÍMU POJIŠTĚNÍ						
1.	Zasloužené pojistné, očištěné od zajištění:	24	x	x	x	x
a)	předepsané hrubé pojistné	25	x	5 154 620	x	x
b)	pojistné postoupené zajišťovatelům (-)	26	x	210 404	x	x
c)	změna stavu rezervy na nezasloužené pojistné, očištěná od zajištění (+/-)	27	x	4 074	4 940 142	5 846 178
2.	Výnosy z investic:	28	x	x	x	x
b)	výnosy z ostatních investic, se zvláštním uvedením těch, které pocházejí z ovládaných osob, v tom:	30	x	x	x	x
bb)	výnosy z ostatních investic	32	1 411 438	1 411 438	x	x
d)	výnosy z realizace investic	34	x	367 744	1 779 182	6 138 390
3.	Přírůstky hodnoty investic	35	x	x	2 318 389	1 498 211
4.	Ostatní technické výnosy, očištěné od zajištění	36	x	x	152 325	126 464
5.	Náklady na pojistná plnění, očištěné od zajištění:	37	x	x	x	x
a)	náklady na pojistná plnění:	38	x	x	x	x
aa)	hrubá výše	39	6 054 948	x	x	x
ab)	podíl zajišťovatelů (-)	40	345 961	5 708 987	x	x
b)	změna stavu rezervy na pojistná plnění:	41	x	x	x	x
ba)	hrubá výše	42	19 238	x	x	x
bb)	podíl zajišťovatelů (-)	43	-6 252	25 490	5 734 477	8 407 179

v tis. Kč (bez des. míst)	Číslo řádku			2023	2022	
		Základna	Mezisoučet	Výsledek	Výsledek	
	b	1	2	3	3	
6.	Změna stavu ostatních technických rezerv, očištěná od zajištění (+/-):	44	x	x	x	x
a)	rezervy v životním pojištění:	45	x	x	x	x
aa)	hrubá výše	46	-3 068 947	x	x	x
ab)	podíl zajišťovatelů (-)	47	-163 106	-2 905 841	x	x
b)	ostatní technické rezervy, očištěné od zajištění	48	x	3 469 424	563 583	-4 011 389
8.	Čistá výše provozních nákladů:	50	x	x	x	x
a)	pořizovací náklady na pojistné smlouvy	51	x	309 550	x	x
b)	změna stavu časově rozlišených pořizovacích nákladů (+/-)	52	x	6 391	x	x
c)	správní režie	53	x	440 274	x	x
d)	provize od zajišťovatelů a podíly na ziscích (-)	54	x	64 644	691 571	619 142
9.	Náklady na investice:	55	x	x	x	x
a)	náklady na správu investic, včetně úroků	56	x	672 046	x	x
c)	náklady spojené s realizací investic	58	x	377 794	1 049 840	5 631 129
10.	Úbytky hodnoty investic	59	x	x	666 952	2 505 840
11.	Ostatní technické náklady, očištěné od zajištění	60	x	x	213 939	215 067
12.	Převod výnosů z investic na Netechnický účet (položka III.4.)	61	x	x	90 962	62 657
13.	Mezisoučet, zůstatek (výsledek) Technického účtu k životnímu pojištění (položka III.2.)	62	x	x	178 714	179 618
III.	NETECHNICKÝ ÚČET					
1.	Výsledek Technického účtu k neživotnímu pojištění (položka I.10.)	63	x	x	259 378	227 083
2.	Výsledek Technického účtu k životnímu pojištění (položka II.13.)	64	x	x	178 714	179 618
4.	Převedené výnosy investic z Technického účtu k životnímu pojištění (položka II.12.)	72	x	x	90 962	62 657
6.	Převod výnosů z investic na Technický účet k neživotnímu pojištění (položka I.2.)	77	x	x	36 375	25 490
9.	Daň z příjmů z běžné činnosti	80	x	x	20 080	85 236
10.	Zisk nebo ztráta z běžné činnosti po zdanění	81	x	x	472 599	358 632
15.	Ostatní daně neuvedené v předcházejících položkách	86	x	x	0	15
16.	Zisk nebo ztráta za účetní období	87	x	x	472 599	358 617

Přehled o změnách vlastního kapitálu k 31. 12. 2023

(údaje v tis. Kč)	Základní kapitál	Vlastní akcie	Emisní ážio	Rezervní fondy	Kapitálové fondy	Oceňovací rozdíly	Zisk (ztráta)	Celkem
Zůstatek k 1.1. 2022	1 175 398	0	0	0	0	-1 706 536	1 829 137	1 297 999
Kurzové rozdíly a oceňovací rozdíly nezahnuté do hospodářského výsledku	0	0	0	0	0	-868 442	0	-868 442
Čistý zisk/ztráta za účetní období	0	0	0	0	0	0	358 617	358 617
Dividendy	0	0	0	0	0	0	0	0
Převody do fondů	0	0	0	0	0	0	0	0
Tvorba ostatních kapitálových fondů	0	0	0	0	1 000 000	0	0	1 000 000
Zůstatek k 31. 12. 2022	1 175 398	0	0	0	1 000 000	-2 574 978	2 187 754	1 788 174
Zůstatek k 1.1. 2023	1 175 398	0	0	0	1 000 000	-2 574 978	2 187 754	1 788 174
Kurzové rozdíly a oceňovací rozdíly nezahnuté do hospodářského výsledku	0	0	0	0	0	1 377 151	0	1 377 151
Čistý zisk/ztráta za účetní období	0	0	0	0	0	0	472 599	472 599
Dividendy	0	0	0	0	0	0	0	0
Převody do fondů	0	0	0	0	0	0	0	0
Tvorba ostatních kapitálových fondů	0	0	0	0	0	0	0	0
Zůstatek k 31. 12. 2023	1 175 398	0	0	0	1 000 000	-1 197 827	2 660 353	3 637 924

Příloha účetní závěrky za rok 2023

1. Obecné informace

1.1. Charakteristika a hlavní aktivity Společnosti

Komerční pojišťovna, a.s., (dále jen „společnost“) vznikla zápisem do obchodního rejstříku vedeného Městským soudem v Praze, oddíl B., vložka 3362, dne 1. 9. 1995. Společnost se zabývá pojišťovací činností od roku 1995.

Předmět podnikání:

Předmětem podnikání společnosti je provozování pojišťovací činnosti a činnosti s tím související, a to v rozsahu povolení, které jí bylo uděleno Ministerstvem financí České republiky podle zákona o pojišťovnictví takto:

Pojišťovací činnost včetně činnosti přímo vyplývajících z pojišťovací činnosti ve smyslu § 3, odst. 1, písm. f) zákona č. 277/2009 Sb., o pojišťovnictví, ve znění pozdějších předpisů (dále jen Zákon o pojišťovnictví) – v rozsahu pojistných odvětví I., II., III., VI., VII. a IX. životních pojištění uvedených v části A přílohy č. 1 k Zákonu o pojišťovnictví, – v rozsahu pojistných odvětví 1, 2, 3, 4, 7, 8, 9, 10c), 13, 14, 15, 16, a 18 neživotních pojištění uvedených v části B přílohy č. 1 k Zákonu o pojišťovnictví.

Základní kapitál:

Základní kapitál společnosti činí 1 175 397 600 Kč a je tvořen 6 580 ks kmenových akcií na jméno ve jmenovité hodnotě 145 470 Kč v zaknihované podobě a 3 000 ks kmenových akcií na jméno o jmenovité hodnotě 72 735 Kč v zaknihované podobě. Základní kapitál společnosti byl splacen ve výši 100 %.

Akcionáři společnosti k 31. 12. 2023:

Komerční banka, a.s., se sídlem Praha 1, Na Příkopě 33, č.p. 969, PSČ: 114 07, registrovaná v obchodním rejstříku vedeném Městským soudem v Praze, oddíl B, vložka 1360, IČ: 45 31 70 54, podíl 48,99 %.

SOGECAP S.A., se sídlem Tour D2, 17 bis, place des Reflets, 92919 Paris La Défense Cedex, Francie, identifikační číslo: 086380730 R.C.S. NANTERRE, podíl 51,01 %.

Sídlo Společnosti:

náměstí Junkových 2772/1
PSČ 155 00, Praha 5 Stodůlky
IČO: 63998017

Společnost nemá žádnou organizační složku v zahraničí.

1.2. Orgány společnosti k 31. 12. 2023

	Funkce	Jméno
Představenstvo		
	Předseda	Gaël Loaec
	Člen	Ing. Zdeněk Zavadil
	Člen	Ing. Šárka Šindlerová
	Člen	Ing. Zdeněk Doboš
	Člen	Ing. Helena Indrová
	Člen	Ing. Milan Hladký
Dozorčí rada		
	Předseda	Philippe Perret
	Člen	Laurent Dunet
	Člen	Ing. Miroslav Hiršl

Způsob jednání za společnost:

Jménem pojišťovny jedná představenstvo. Za představenstvo jednají navenek společně vždy nejméně dva členové představenstva. Podepisování za pojišťovnu se děje tak, že k vytištěné nebo napsané obchodní firmě pojišťovny připojí své podpisy vždy společně nejméně dva členové představenstva pojišťovny.

Výbor pro audit

Výbor pro audit se skládá ze 3 členů. Členové Výboru pro audit jsou voleni valnou hromadou ze členů dozorčí rady nebo třetích stran.

	Funkce	Jméno
Výbor pro audit		
	Předseda	Roch Poletti
	Místopředseda	Laurent Dunet
	Člen	Mgr. Ing. Jiří Příbyl

V roce 2023 došlo k následujícím změnám ve Výboru pro audit.

Panu Roch Poletti vzniklo členství ve Výboru pro audit a to s účinností od 1. října 2023.

Panu Thomasi Jarsaillonovi zaniklo členství ve Výboru pro audit k 30. září 2023.

1.3. Podíly v jiných společnostech

Společnost neměla k 31. 12. 2023, respektive k 31. 12. 2022, žádné významné podíly v jiných společnostech.

1.4. Změny a dodatky v zápisu společnosti v obchodním rejstříku

V roce 2023 nedošlo k žádným změnám v obchodním rejstříku.

1.5. Právní poměry

Ke dni sestavení účetní závěrky jsou veškeré právní poměry společnosti v souladu se zákonem o pojišťovnictví včetně příslušných prováděcích předpisů. Společnost provozuje souběžně pojistná odvětví životních i neživotních pojištění.

1.6. Změny v základním kapitálu

V roce 2023, respektive v roce 2022, nebyly provedeny žádné změny v základním kapitálu společnosti.

2. Účetní metody

2.1. Obecná východiska pro přípravu účetní závěrky společnosti

Při vedení účetnictví a sestavování účetní závěrky společnost postupovala v souladu se zákonem č. 563/1991 Sb., o účetnictví, v platném znění, vyhláškou č. 502/2002, kterou se provádějí některá ustanovení zákona č. 563/1991 Sb., o účetnictví, ve znění pozdějších předpisů, pro účetní jednotky, které jsou pojišťovny (dále jen „vyhláška 502“) a českými účetními standardy pro účetní jednotky, které účtují podle vyhlášky 502.

Účetnictví společnosti je vedeno tak, aby účetní závěrka sestavená na jeho základě podávala věrný a poctivý obraz předmětu účetnictví a finanční situace účetní jednotky, při dodržení zásady opatrnosti a principu nepřetržitého trvání podniku.

Účetní závěrka vychází z principu časového rozlišení nákladů a výnosů, kdy transakce a další skutečnosti jsou uznány v době jejich vzniku a zaúčtovány v období, ke kterému se vztahují. Aktiva, která nejsou přeceňována na reálnou hodnotu a u nichž došlo ke snížení hodnoty, jsou vykázána v čisté realizovatelné hodnotě.

Společnost vykazuje finanční údaje v českých korunách (Kč) s přesností na tisíce Kč, pokud není uvedeno jinak. Účetní závěrka je sestavena ke dni 31. 12. 2023.

2.2. Dlouhodobý hmotný a nehmotný majetek

Dlouhodobým hmotným majetkem se rozumí majetek, jehož ocenění je v jednotlivém případě vyšší než 40 000 Kč a doba použitelnosti je delší než jeden rok. Hmotný majetek v pořizovací ceně do 40 000 Kč je účtován do nákladů v účetním období, ve kterém byl pořízen.

Dlouhodobým nehmotným majetkem jsou zřizovací výdaje vyšší než 20 000 Kč a další nehmotný majetek, jehož ocenění je v jednotlivém případě vyšší než 60 000 Kč a doba použitelnosti je delší než jeden rok. Nehmotný majetek v pořizovací ceně do 60 000 Kč je účtován do nákladů v účetním období, ve kterém byl pořízen.

Opravné položky k dlouhodobému hmotnému a nehmotnému majetku se stanoví na základě inventarizace k těm položkám, jejichž ocenění v účetnictví je dočasně vyšší než jejich reálná hodnota. V roce 2023 ani v roce 2022 nebyla žádná opravná položka k dlouhodobému majetku vytvořena.

Společnost stanovila účetní odpisy dlouhodobého majetku jako lineární. Účetní odpisy vycházejí z předpokládané doby životnosti hmotného a nehmotného majetku. Doby odepisování jsou následující:

Kategorie majetku	Doba odepisování v letech
Automobily	4
Inventář	7 – 10
Software	1,5 – 4
AIA software, DWH software	5
Zřizovací výdaje	5

Z důvodu závazných požadavků na podobu finančních výkazů pro pojišťovny jsou výše uvedené položky dlouhodobého majetku klasifikovány v rozvaze k 31. 12. 2023 a shodně k 31. 12. 2022 následujícím způsobem:

- dlouhodobý nehm. majetek včetně pořízení na řádku 2;
- dlouhodobý hm. majetek (odepisovaný i neodepisovaný) včetně pořízení na řádku 30.

Společnost v roce 2023 i v roce 2022 uplatňovala daňové odpisy u nehmotného a hmotného majetku.

2.3. Investice

Depozita u finančních institucí

Depozita u finančních institucí jsou k okamžiku pořízení oceňována v nominálních hodnotách. Pokud jsou depozita denominována v cizí měně, je jejich hodnota přepočtena na českou měnu aktuálním kurzem vyhlášeným ČNB a kurzový rozdíl se stává součástí přecenění. Přecenění je promítnuto výsledkově.

Dluhové cenné papíry

Dluhové cenné papíry jsou k okamžiku pořízení oceňovány pořizovací cenou. Pořizovací cenou se rozumí cena, za kterou byl dluhový cenný papír pořízen včetně nakoupeného alikvótního úrokového výnosu a přímých nákladů souvisejících s jeho pořízením. Rozdíl mezi

pořizovací cenou pláště dluhových cenných papírů a jejich nominální hodnotou (prémie/diskont) je rozpouštěn do výnosů nebo nákladů po dobu zbývajících do splatnosti těchto cenných papírů použitím metody efektivní úrokové míry. Naběhlé úrokové výnosy z cenných papírů se zachycují přímo na příslušný účet těchto cenných papírů. Pokud jsou dluhové cenné papíry denominovány v cizí měně, je jejich hodnota přepočtena na českou měnu aktuálním kurzem vyhlášeným ČNB.

Od 1. ledna 2018 jsou všechny dluhové cenné papíry klasifikovány jako realizovatelné cenné papíry a jsou přeceňovány k rozvahovému dni na reálnou hodnotu. Oceňovací rozdíly z přecenění na reálnou hodnotu jsou účtovány do vlastního kapitálu kromě opravných položek k dluhovým cenným papírům, které jsou účtovány do výkazu zisku a ztrát.

Reálnou hodnotou se rozumí tržní hodnota odvozená z kótovaných tržních cen, které jsou vyhlášeny na tuzemské či zahraniční burze nebo na jiném veřejném (organizovaném) trhu, zveřejněné prostřednictvím agentury Bloomberg. Společnost používá tržní hodnotu, která je vyhlášena k okamžiku ne pozdějšímu, než je datum účetní závěrky (rozvahový den). Není-li tržní hodnota k dispozici nebo tato cena nedostatečně vyjadřuje reálnou hodnotu, je reálná hodnota stanovena metodou kvalifikovaného odhadu. Základní postup pro stanovení hodnoty dluhových cenných papírů pomocí oceňovacího modelu je metoda diskontovaného cash flow za použití křivky, která bere v potaz současnou hodnotu základní úrokové sazby a kreditní kvalitu emitenta dluhového cenného papíru.

Pokud jsou cenné papíry prodány, jsou přeceňovací rozdíly (výnosy či náklady dříve vykazované ve vlastním kapitálu) vykázány ve výkazu zisku a ztrát (jako výnos z realizace investic/náklady spojené s realizací investic v rámci technických účtů, nebo jako výnos z realizace investic/ náklady spojené s realizací investic v rámci netechnických účtů).

Ostatní investice

Deriváty

Deriváty se oceňují reálnou hodnotou. Reálná hodnota finančních derivátů se stanovuje jako současná hodnota očekávaných peněžních toků plynoucích z těchto derivátů. Deriváty jsou vykazovány v rozvaze v položce Ostatní investice.

Zajišťovací deriváty

V rámci přijaté investiční strategie společnost zajišťuje peněžní toky z cizoměnových dluhových cenných papírů pomocí cross currency swapů. Cílem zajišťovacího vztahu je eliminace měnového rizika plynoucího z držení cizoměnových dluhových cenných papírů. V souladu s platnou legislativou klasifikuje společnost tyto deriváty jako zajišťovací a oceňovací rozdíly z přecenění swapů efektivně používaných k zajištění rizik na reálnou hodnotu účtuje do vlastního kapitálu. Přecenění dluhových cenných papírů denominovaných v cizích měnách z titulu změny kurzu (CZK/EUR, CZK/USD) je také účtováno do vlastního kapitálu. Peněžní toky v cizí měně ze zajišťované položky (dluhopis) jsou přesně vyrovnány peněžními toky v cizí měně ze zajišťovacího nástroje. Všechny peněžní toky ze zajišťovacího nástroje (cross currency swap) jsou předem dané, čímž eliminují zajišťované riziko.

Rozdíl mezi nominální a pořizovací cenou dluhového cenného papíru (prémie či diskont a nakoupený alikvotní úrokový výnos) v případě, kdy cizoměnová část cross currency swapu byla uzavřena pouze na nominální hodnotu dluhopisu, je účtován rozvahově do vlastního kapitálu, položka up-front fee. Nakoupený alikvotní úrokový výnos se při výplatě prvního kuponu zúčtuje rozvahově. Prémie či diskont se v průběhu držby cenného papíru alikvotně rozpouští do výsledovky.

Pokud některé derivátové transakce nesplňují podmínky pro zajišťovací účetnictví, jsou ve chvíli pořízení vykázány v reálné hodnotě ve výsledovce a jejich změny se vykazují jako přírůstky resp. úbytky z přecenění ve výkazu zisku a ztrát.

V souvislosti s reformou EUR a USD referenčních úrokových sazeb došlo v průběhu roku 2020 v rámci tržní praxe k nahrazení stávajících referenčních úrokových sazeb EONIA (EUR) a LIBOR (USD) alternativními bezrizikovými sazbami ESTER/€STER (Euro Short Term Rate), resp. SFOR (Secured Overnight Financing Rate).

Na základě těchto změn společnost přestala používat při přeceňování svých měnových derivátů (měnových swapů) diskontní křivky zkonstruované z IBOR/swap sazeb a nahradila je křivkou odvozenou od ESTER/€STER (alternativní bezrizikové sazby) pro cash-flow denominované v EUR, resp. křivkou odvozenou od SFOR pro cash-flow denominované v USD. Používání křivek odvozených od ESTER/€STER, resp. SFOR je nyní běžnou tržní praxí na finančních trzích.

Testování efektivity zajištění

Společnost provádí na pravidelné bázi testy efektivity zajišťovacích derivátů, přičemž používá jak prospektivní, tak retrospektivní metodu.

Společnost počítá test efektivity jednotlivých swapů při uzavření swapu, tj. na začátku zajišťovacího vztahu a u každého swapu poté pravidelně na měsíční bázi. Samotný výpočet efektivity obsahuje jak test efektivity, která musí být 100 %, tak test neefektivity, která musí být 0 %.

Základem testování je tedy přecenění zajišťovaného aktiva i zajišťovacího derivátu stejnou výnosovou křivkou odpovídající měně zajišťovaného aktiva a stanovení reálné hodnoty tohoto aktiva a reálné hodnoty derivátu bez jakékoliv rizikové prémie plynoucí z kreditní kvality aktiva, jeho likvidity nebo jiných specifických faktorů.

Akcie a jiné cenné papíry s proměnlivým výnosem, ostatní podíly

Akcie a ostatní cenné papíry s proměnlivým výnosem (podílové fondy a investice v realitním fondu) jsou účtovány k okamžiku pořízení v pořizovací ceně. Pořizovací cenou se rozumí cena, za kterou byly akcie a ostatní cenné papíry pořízeny, včetně přímých nákladů souvisejících s jejich pořízením.

Tyto investice jsou vykazovány v reálné hodnotě ve výkazu zisku nebo ztráty. Jedná se o aktiva, která byla pořízena primárně za účelem dosažení zisku z titulu krátkodobých výkyvů v cenách a diversifikaci portfolia, následně vyššího výnosu z portfolia investic kryjícího rezervy životního pojištění a možnosti připsání nadvýnosu klientům.

K rozvahovému dni jsou akcie a ostatní cenné papíry s proměnlivým výnosem přeceněny na reálnou hodnotu. Reálnou hodnotou u akcií se rozumí tržní hodnota, která je vyhlášena na tuzemské či zahraniční burze nebo na jiném veřejném (organizovaném) trhu. Společnost používá tržní hodnotu, která je vyhlášena k okamžiku ne pozdějšímu, než je datum účetní závěrky (rozvahový den), a nejvíce se blíží tomuto datu. Není-li tržní hodnota k dispozici nebo tato nedostatečně vyjadřuje reálnou hodnotu, je reálná hodnota stanovena metodou kvalifikovaného odhadu. Investice do realitního fondu jsou oceňovány kvalifikovaným odhadem, jelikož jejich tržní hodnota není k dispozici. Ocenění je založeno na hodnotě čistých aktiv jednotlivých realitních fondů, které stanovuje jejich zřizovatel. Tato hodnota je stanovena mimo jiné na základě tržní ceny podkladových aktiv (nemovitostí), určené externím znalcem.

Hodnota akcií, podílových fondů a investic v realitním fondu je stanovena v příslušné měně za jednotku a její hodnota se přepočítá do CZK aktuálním kurzem vyhlášeným ČNB k datu přecenění; kurzový rozdíl je součástí přecenění na reálnou hodnotou.

Dividendy jsou účtovány v okamžiku jejich výplaty. V závislosti na jejich původu jsou dividendové příjmy vykázány ve výsledovce jako výnos v rámci technického účtu životního pojištění či výnos z investic v rámci netechnických účtů.

Rozdíl z přecenění ostatních složek investic na reálnou hodnotu je účtován do výkazu zisku a ztráty v rámci položky Přírůsteky či Úbytky hodnoty investic. Akcie, podílové fondy a investice v realitním fondu jsou v rozvaze vykázány jako Akcie a ostatní cenné papíry s proměnlivým výnosem, ostatní podíly, řádek 13.

Investice životních pojištění, je-li nositelem investičního rizika pojistník

O investicích životního pojištění, je-li nositelem investičního rizika pojistník, je účtováno odděleně od ostatních investic.

K rozvahovému dni jsou investice životního pojištění, je-li nositelem investičního rizika pojistník, přeceněny na reálnou hodnotu. Reálnou hodnotou se rozumí současná hodnota jednotek podílových fondů vydávaných subjekty kolektivního investování vyhlášená k datu vypořádání. O veškerých změnách reálné hodnoty se účtuje výsledkově.

2.4. Dlužníci (Pohledávky)

Pohledávky se oceňují v nominálních hodnotách.

Pro jednotlivé skupiny pohledávek jsou stanoveny koeficienty pro tvorbu opravných položek v návaznosti na jejich návratnost.

Při výpočtu opravných položek k pohledávkám je riziko (doba po splatnosti) všech pohledávek za konkrétním dlužníkem považováno za rovné riziku (době po splatnosti) nejstarší z nich.

Poskytnuté provozní zálohy

Zálohy na výplatu bonusů spojených s kolektivními smlouvami se vyplácí v souladu s uzavřenými smlouvami a v dohodnuté frekvenci (zpravidla jedenkrát ročně) a zúčtovávají se dle skutečnosti.

2.5. Trvalé nebo dlouhodobé snížení hodnoty aktiv

K datu sestavení roční účetní závěrky společnosti se ověřuje existence objektivních důkazů, zda nedošlo k trvalému snížení hodnoty dluhových cenných papírů.

Objektivní důkazy snížení hodnoty jsou důsledkem jedné nebo více událostí, ke kterým došlo v období, které následuje po nákupu aktiva, přičemž tyto ztrátové události mají dopad na odhadované budoucí peněžní toky spojené s daným finančním aktivem.

V takovém případě je ztráta zaúčtována ve vlastním kapitálu bez zbytečného odkladu odúčtována do výkazu zisku a ztráty, a to na vrub ztrát z finančních operací.

Pokud následně po vykázání znehodnocení ve výkazu zisku a ztráty dojde k prokazatelnému zvýšení reálné hodnoty dluhových cenných papírů, vykazuje se toto zvýšení reálné hodnoty dluhových cenných papírů do výše zaúčtovaného znehodnocení ve výkazu zisku a ztráty.

2.6. Hotovost na účtech u finančních institucí a hotovost v pokladně (Peníze a ceniny)

Peníze jsou zastoupeny hotovostí a běžnými bankovními účty určenými k zajištění provozu společnosti. Krátkodobá depozita jsou sledována v rámci investic, kapitola 2.3.

Ceniny zahrnují poukázky a kredit do frankovacího stroje.

Peníze a ceniny jsou oceňovány nominální hodnotou.

2.7. Vlastní kapitál

Základní kapitál společnosti se vykazuje ve výši zapsané v obchodním rejstříku městského soudu. Případné zvýšení nebo snížení základního kapitálu na základě rozhodnutí valné hromady, které nebylo ke dni účetní závěrky zaregistrováno, se vykazuje jako změny základního kapitálu.

Ostatní kapitálové fondy obsahují přecenění dluhových cenných papírů a derivátů (detailněji popsáno v kapitole 2.3) a doplňkový kapitálový fond a skládají se z následujících položek:

- Oceňovací rozdíly cenných papírů (dále také „CP“) obsahují přecenění dluhových cenných papírů na reálnou hodnotu;
- Oceňovací rozdíly derivátů obsahují přecenění cross currency swapů na reálnou hodnotu;
- Up-front fee, které odpovídá částce rozdílu mezi nominální hodnotou a pořizovací cenou dluhového cenného papíru v případě, kdy cizoměnová část cross currency swapu byla uzavřena pouze na nominální hodnotu dluhopisu;
- Odložená daň je počítána ze všech přechodných rozdílů mezi daňovými a účetními hodnotami, tj. v případě přecenění investic přes Ostatní kapitálové fondy se jedná o tuto hodnotu přecenění.

V roce 2022 byl kapitál společnosti navýšen formou doplňkového kapitálového fondu, který je součástí položky Ostatní kapitálové fondy. Výše tohoto fondu a protistrany jsou uvedeny v bodě 4.6 Vlastní kapitál.

2.8. Podřízená pasiva

Společnost přijala v roce 2020 podřízený dluh. V rozvaze je tato položka vykázána v pasivech v sekci B. „Podřízený dluh“. Výše podřízeného dluhu a protistrany jsou uvedeny v bodě 4.7 Podřízená pasiva.

2.9. Technické rezervy

Společnost tvoří technické rezervy v souladu se zákonem č. 563/1991 Sb., o účetnictví, v platném znění a vyhlášky 502, tj.:

Rezerva na životní pojištění

Rezerva na životní pojištění je tvořena jako souhrn rezerv vypočítaných podle jednotlivých smluv životního pojištění a představuje hodnoty závazků pojišťovny po odečtení hodnoty budoucího pojistného. Technická rezerva zahrnuje již přiznaný podíl na zisku a rovněž rezervu na náklady spojené se správou pojištění. Pro smlouvy tradičního životního pojištění je k výpočtu rezervy užitá tzv. Zillmerova metoda, při které jsou záporné hodnoty nahrazeny nulou.

Rezerva na nezasloužené pojistné

Rezerva na nezasloužené pojistné představuje skutečné (případně odhadnuté) částky předepsaného pojistného, jež nenáleží do běžného účetního období, které je vypočítáno jako poměrná částka celkového předepsaného pojistného podle počtu dnů, které se vztahují k běžnému účetnímu období a které se vztahují k následujícím účetním obdobím.

Rezerva na pojistná plnění nevyřízených pojistných událostí

Rezerva na pojistná plnění nevyřízených pojistných událostí, v životním i neživotním pojištění, zahrnuje rezervu na pojistná plnění na škody nahlášené do konce účetního období, ale dosud nezlikvidované (RBNS) a na pojistná plnění na škody do konce účetního období vzniklé, ale nenahlášené (IBNR).

Rezerva na pojistná plnění nevyřízených pojistných událostí zahrnuje rovněž hodnotu odhadnutých nákladů spojených s likvidací pojistných událostí.

Rezerva na pojistná plnění RBNS je tvořena jako souhrn rezerv očekávaného pojistného plnění za jednotlivé nahlášené, ale nezlikvidované škody dle odhadů výše škod z událostí evidovaných k datu účetní závěrky.

Stav rezervy na pojistná plnění IBNR za dané časové období je určen pojistně-matematickými metodami na základě analýzy dostupných informací zahrnujících mimo jiné:

- podklady vztahující se ke stavu pojistného kmene v rozlišení na jednotlivé druhy pojištění;
- časové řady vztahující se k jednotlivým oblastem pojištění, které sledují okamžik vzniku pojistné události a okamžik její likvidace (metoda Chain-Ladder aplikovaná na vývojové trojúhelníky vyplacených plnění, případně RBNS; je používáno zpravidla pro neživotní pojištění);
- odhadované celkové škodní procento;
- odhadovaná škodní potřeba za časový interval je metoda používaná zpravidla pro životní pojištění.

Přestože představenstvo společnosti považuje výši rezerv na pojistná plnění nevyřízených pojistných událostí za věrně zobrazenou na základě informací, které jsou k datu sestavení účetní závěrky k dispozici, konečná výše závazků se může lišit v důsledku následných informací a událostí a může mít za následek významné změny konečných hodnot. Změny ve výši rezerv se zohledňují v účetní závěrce toho období, ve kterém jsou provedeny. Použité postupy a odhady jsou pravidelně prověřovány.

Rezerva na bonusy a slevy

Tato rezerva se vytváří ke krytí nákladů na bonusy a slevy poskytnuté pojistníkům a pojištěným na základě uzavřených pojistných smluv.

V životním pojištění tato rezerva zahrnuje část výnosů z investic určenou na předpokládané, ale ještě nepřiznané podíly na zisku.

Společnost v roce 2023 rozpustila část rezervy na prémie a slevy ve výši 671 milionů Kč (128 milionů Kč natvořených v roce 2017, 165 milionů Kč natvořených v roce 2018, 334 milionů Kč natvořených v roce 2019 a 44 milionů Kč natvořených v roce 2020). Tato částka byla použita pro financování podílu na zisku klientů v roce 2023, a současně Společnost v roce 2023 vytvořila rezervu na bonusy a slevy ve výši 641 milionů Kč na konečnou výši 1 350 milionů Kč.

Společnost v roce 2022 rozpustila část rezervy na prémie a slevy ve výši 497 milionů Kč (64 milionů Kč natvořených v roce 2015, 203 milionů Kč natvořených v roce 2016 a 230 milionů Kč natvořených v roce 2017). Tato částka byla použita pro financování podílu na zisku klientů v roce 2022, a současně Společnost v roce 2022 vytvořila rezervu na bonusy a slevy ve výši 279 milionů Kč na konečnou výši 1 380 milionů Kč.

Tato částka představuje závazek společnosti poskytnout příslušné plnění pojistníkům a nelze ji použít k jiným účelům. Společnost se zavazuje tuto částku přiznat na jednotlivé smlouvy příslušným rozhodnutím společnosti přijatým v plné pravomoci společnosti, jak to odpovídá ustanovením pojistných smluv o podílech na zisku, v následujících letech, nejpozději však do osmi let od vytvoření této rezervy, a to konkrétně těm osobám, které budou pojistníky dotčených produktů, které stanoví pojistníkovi právo na podíl na zisku k poslednímu dni kalendářního roku, ve kterém společnost takové rozhodnutí učiní. Tento závazek společnost stvrdila formou veřejného příslibu vyhlášeného na svých webových stránkách dne 18. 12. 2015.

Pokud by společnost do osmi let od vytvoření této rezervy rozhodnutí, jak je uvedeno výše, neučinila, zavazuje se rozdělit tuto částku (resp. její doposud nerozdělenou část – dále jen „povinně připisovaná rezerva“ nebo „PRA“) na smlouvy (tj. produkty, které stanoví pojistníkovi právo na podíl na zisku) jednotlivých pojistníků, kteří budou pojistníky k poslednímu dni osmého roku od vytvoření této rezervy. Každému takovému pojistníkovi by pak byla připsána částka (dále jen „**PAn**“) vypočtená jako podíl průměrného stavu rezervy pojistného životních pojištění příslušného oprávněného pojistníka v průběhu osmého kalendářního roku od vytvoření tohoto navýšení rezervy (dále jen „**pRŽPn**“) a celkové průměrné hodnoty rezervy pojistného životních pojištění všech takových oprávněných pojistníků (dále jen „**pRŽP**“), vynásobený hodnotou povinně připisované rezervy podle následujícího vzorce:

$$PAn = pRŽPn/pRŽP \cdot PRA$$

Výše uvedená rezerva na bonusy a slevy byla vytvořena nad rámec podílů na zisku, které byly připsány k jednotlivým smlouvám a které se staly součástí rezervy pojistného životních pojištění při připisování podílů za rok 2023.

Ostatní technické rezervy

Na ostatní závazky ze smluv životních pojištění tvoří společnost ostatní technické rezervy. Společnost provádí k datu účetní závěrky test postačitelnosti technických rezerv životních pojištění (dále jen „test postačitelnosti rezerv“), jehož cílem je prověřit postačitelnost součtu výše uvedených rezerv životních pojištění. Základní metodou testování rezervy je model diskontovaných peněžních toků.

Výsledkem testu postačitelnosti je minimální hodnota závazků za pojistníky spočtená pomocí nejlepšího odhadu předpokladů budoucího vývoje vstupních parametrů upravených o přírážky na riziko a neurčitost.

K nepostačitelnosti rezerv dochází, pokud je minimální hodnota pojistných závazků vyšší než výše životních rezerv snížená o odpovídající nesplacené pořizovací náklady. Pokud je výsledkem testu postačitelnosti nedostatečná výše technických rezerv, vytvoří společnost rezervu ve výši této nepostačitelnosti.

Technické rezervy u životního pojištění, kde jsou nositelem investičního rizika pojistníci

Tato rezerva je určena na krytí závazků pojišťovny vůči pojištěným u těch produktů životního pojištění, kdy investiční riziko nese na základě pojistné smlouvy pojistník.

Výše rezervy se stanoví jako souhrn závazků vůči pojištěným ve výši jejich podílů na umístěných prostředcích pojistného z jednotlivých smluv, a to podle zásad specifikovaných v pojistných smlouvách.

V souladu s § 16 odst. 9 vyhlášky 502 je na část závazků z těchto pojistných smluv, které vyplývají (a) z krytí rizika smrti a (b) z prostředků umístěných na tzv. garantovaném fondu, tvořena rezerva podle § 16 odst. 5 této vyhlášky.

Rezervy (Rezervy na ostatní rizika a ztráty)

Společnost také vytváří další rezervy na rizika přímo nesouvisející s pojištěním. Jedná se převážně o rezervy na očekávaná rizika a ztráty vyplývající z pracovně – závazkových vztahů se zaměstnanci, rezervu na audit a jiné rezervy.

2.10. Věřitelé (Závazky)

Závazky se oceňují v nominální hodnotě.

Součástí závazků vůči pojištěným jsou především přeplatky a přeplatky na pojistném a přijaté platby nespárované k datu účetní závěrky s příslušnými položkami pohledávek.

2.11. Přechnodné účty aktiv a pasiv

Mezi hlavní položky přechnodných účtů aktiv a pasiv patří:

- náklady příštích období – zejména časově rozlišené pořizovací náklady na pojistné smlouvy a kapitalizované interní a externí náklady vybraných projektů;
- v rámci informačních technologií společnost vynakládá výdaje v oblasti výzkumu a vývoje související zejména s vývojovými studiemi a realizací jednotlivých projektů;
- příjmy příštích období – zejména časově rozlišené výnosy z termínovaných vkladů;
- dohadné účty aktivní – zejména očekávané příjmy od zajistitelů (podíly na pojistných plněních, provize a podíly na zisku) a dohad na v provozních systémech doposud nepředepsané pojistné;
- dohadné účty pasivní – zejména dohadné položky na očekávané pojistné postoupené zajistitelům, na nevyplacené provize, poplatky a nevyfakturované dodávky.

2.12. Předepsané hrubé pojistné

Předepsané hrubé pojistné zahrnuje veškeré splatné částky podle pojistných smluv během účetního období, nezávisle na skutečnosti, zda se tyto částky vztahují zcela nebo zčásti k pozdějším účetním obdobím.

Časové rozlišení předepsaného pojistného je v souladu s postupy účtování pro pojišťovny provedeno formou tvorby rezervy na nezasloužené pojistné (viz kap. 2.9.).

2.13. Náklady na pojistná plnění

Náklady na pojistná plnění se účtují ve výši částek přiznaných k výplatě pojistných plnění z titulu zlikvidovaných pojistných událostí a dále zahrnují externí náklady pojišťovny spojené s likvidací pojistných událostí. Náklady na pojistná plnění se snižují o přijaté regresy a jiné obdobné nároky pojišťovny. Náklad je účtován v běžném účetním období v okamžiku uznání výše závazku vůči klientovi.

Jako náklad na pojistné plnění (zejména u životního pojištění) se účtuje nejen pojistné plnění ze vzniklé škody (neživotní pojištění, u životního pojištění smrt či dožití), ale také výplaty peněz klientům z účtů kapitálového životního pojištění a odbytné při zrušení tohoto pojištění.

Při likvidaci pojistných událostí neživotního pojištění společnost spolupracuje se společnostmi AXA ASSISTANCE CZ, s.r.o., Inter Partner Assistance organizační složka, Willis Towers Watson Consulting a Contin s.r.o, a to v oblasti organizačního, ekonomického a technického poradenství včetně šetření pojistných událostí, vytvoření úplných podkladů pro revizi a likvidaci těchto pojistných událostí.

2.14. Pořizovací náklady na pojistné smlouvy

Pořizovací náklady na pojistné smlouvy zahrnují všechny přímé a nepřímé náklady vzniklé v souvislosti s uzavíráním pojistných smluv.

Mezi pořizovací náklady na pojistné smlouvy patří zejména:

- provize vyplácené ziskatelům pojistných smluv;
- úhrada za lékařské posudky.

Provize v oblasti neživotního pojištění jsou časově rozlišovány v závislosti na poměru nezaslouženého pojistného proti předepsanému pojistnému, resp. dle očekávané doby platnosti smlouvy, ke kterému se příslušná provize vztahuje. Akviziční provize produktu MojePojištění majetku distribuované KB, MPSS a brokerskými společnostmi jsou časově rozlišovány v závislosti na době, po kterou je ziskatel povinen vrátit část provize v případě storna smlouvy.

Pořizovací náklady v oblasti produktů tradičního životního pojištění jsou časově rozlišovány formou zillmerovaných rezerv životního pojištění.

Provize u rizikového životního pojištění, kde ziskatelem provize jsou brokerské společnosti a Modrá pyramida stavební spořitelna, a.s., byly v roce 2023 a 2022 časově rozlišovány po dobu 60 měsíců.

Provize v oblasti investičního životního pojištění se časově nerozlišují.

2.15. Správní režie

Správní režii tvoří náklady přímo nesouvisející s uzavíráním pojistných smluv – zejména spotřeba materiálu a pohonných hmot, cestovné, nájemné, poradenské služby, poštovné, jiné poplatky, mzdy a ostatní sociální náklady nebo odpisy majetku.

Pokud lze náklady správní režie přiřadit přímo k některému druhu pojištění, účtují se v průběhu roku přímo na příslušné technické účty životního nebo neživotního pojištění.

Přímo nepřirazené náklady správní režie se primárně účtují na netechnické nákladové účty a na konci účetního období jsou převedeny na technické účty životního a neživotního pojištění v poměru vypočteném podle ABC metody (activity based costing) přiřazování nákladů k jednotlivým druhům pojištění, a to v poměru 32% na neživotní pojištění a 68% na životní pojištění. V roce 2022 tento poměr činil 29% na neživotní pojištění a 71 % na životní pojištění.

2.16. Účtování o nákladech a výnosech z investic

Účtování o nákladech a výnosech z investic a jejich rozdělení mezi životní a neživotní pojištění

Společnost má portfolio finančních investic od roku 2021 rozděleno do čtyř částí:

- i) portfolio finančních investic kryjící rezervy neživotního pojištění,
- ii) portfolio finančních investic kryjící rezervy životního pojištění,
- iii) portfolio finančních investic kryjící rezervy rizikového životního pojištění
- iv) portfolio finančních investic kryjící prostředky vlastního kapitálu společnosti.

Výnosy a náklady z investic jsou účtovány odděleně, ale primárně na technických účtech životního pojištění. Na konci účetního období jsou čisté výnosy nesouvisející s životním pojištěním přeúčtovány na netechnické účty a z netechnických účtů je přeúčtována odpovídající hodnota výnosů na technický účet neživotního pojištění.

Jako klíč k přerozdělení netechnických nákladů a výnosů z investic se používá poměr mezi průměrnou výší technických rezerv životního a neživotního pojištění a prostředků vlastního kapitálu.

Způsob účtování realizace investic

Společnost při účtování o realizaci investic používá tzv. brutto metodu a v souladu s ní účtuje odděleně o veškerých výnosech z realizace ve výši prodejní ceny příslušných instrumentů investic a zvláště o nákladech ve výši jejich účetní hodnoty.

2.17. Ostatní technické náklady a výnosy

Během účetního období jsou jednoznačně přiřaditelné náklady a výnosy účtovány přímo na technický účet životního a neživotního pojištění.

Náklady, které není možno jednoznačně přiřadit, jsou primárně zaúčtovány na netechnický účet a následně převedeny na technický účet životního či neživotního pojištění. Jako klíč k jejich přerozdělení jsou použity koeficienty zvláště pro životní a neživotní pojištění, viz kapitola 2.15.

Tímto způsobem nejsou převedeny daně a poplatky a ostatní náklady nesouvisející s pojištěním a zajištěním.

2.18. Zajištění

Podíl zajištělitele na pojistném podle příslušných smluv se zajistiteli je fakturován a odváděn z předepsaného pojistného ze zajištěných pojistných smluv. K datu účetní závěrky je vytvořena dohadná položka pasivní na dosud nevyfakturovaný, ale očekávaný podíl zajištělitele na předepsaném pojistném.

Podíl zajištělitele na pojistném plnění je podle příslušných smluv se zajistiteli vypočítáván a vyplácen ze skutečně vyplacených pojistných plnění. Na očekávaný a dosud nevyplácený podíl zajištělitele na zaúčtovaném pojistném plnění jsou vytvořeny dohadné položky aktivní.

Provize od zajistitele je dle příslušných smluv se zajistiteli vypočítávána a vyplácena z odvedeného podílu zajistitele na pojistném s přihlédnutím k výši škodního průběhu.

O podílech na zisku zajistitele účtuje společnost v okamžiku, kdy lze s dostatečnou určitostí nárok na tento podíl určit.

Podíl zajistitele na rezervách je vypočítáván na základě podílu zajistitelů na přijatém pojistném nebo pojistném plnění po zohlednění dalších relevantních faktorů.

2.19. Daň z příjmů

Daň z příjmů za dané období se skládá ze splatné daně a ze změny stavu v odložené dani. Splatná daň zahrnuje daň vypočtenou z daňového základu s použitím daňové sazby platné v běžném roce a veškeré doměrky a vratky za minulá období a dále rezervu na daň splatnou, a to i z titulu samostatného základu daně (dividendy přijaté ze zahraničí).

Zdanění rezerv vyplývající ze změny zákona č. 586/1992 Sb. o daních z příjmů

Dne 1. 1. 2020 nabyl účinnosti zákon č. 364/2019 Sb., který mění zákon č. 586/1992 Sb., o daních z příjmů, ve znění pozdějších předpisů („zákon o daních z příjmů“) a zákon č. 593/1992 Sb., o rezervách pro zjištění základu daně z příjmů, ve znění pozdějších předpisů („zákon o rezervách“).

Předmětem změny je úprava základu daně z příjmů o rozdíl mezi změnou (tvorbou/rozpuštěním) technických rezerv v pojišťovnictví podle zákona č. 277/2009 Sb., o pojišťovnictví, ve znění pozdějších předpisů („zákon o pojišťovnictví“), resp. směrnice Evropského parlamentu a Rady 2009/138/ES o přístupu k pojišťovací a zajišťovací činnosti a jejím výkonu („Solventnost II“, „rezervy podle Solventnosti II“) a změnou (tvorbou/rozpuštěním) technických rezerv v pojišťovnictví podle zákona č. 563/1991 Sb., o účetnictví, ve znění pozdějších předpisů („zákon o účetnictví“, „účetní rezervy“). Účetní rezervy se tak touto změnou stávají daňově uznatelné a rezervy podle Solventnosti II navýšené o zůstatek odložených pořizovacích nákladů se tak stávají daňově uznatelné.

V prvních 2 zdaňovacích obdobích započatých ode dne nabytí účinnosti tohoto zákona se základ daně z příjmů zvyšuje vždy o jednu polovinu rozdílu mezi výší účetních rezerv a rezerv podle Solventnosti II k 1. lednu 2020, resp. k 31. prosinci 2019.

Dopad do výpočtu rezervy na splatnou a odloženou daň je popsán v kapitole 4.14. Daně.

2.20. Odložená daň

Odložená daň z příjmů se stanovuje použitím závazkové metody na základě všech přechodných rozdílů mezi daňovými základy aktiv a pasiv a jejich účetními hodnotami pro účely finančních výkazů. Odložená daň z příjmů je počítána pomocí daňových sazeb platných v obdobích, kdy se odhaduje uplatnění dočasného daňového rozdílu. Základní přechodné rozdíly vznikají při odepisování dlouhodobého hmotného a nehmotného majetku, tvorbě rezerv a přecenění dluhových cenných papírů.

K 31. 12. 2023 a současně ke konci roku 2022 společnost účtovala o odložené daňové pohledávce.

2.21. Dorovnávací daň

Ke dni 31. 12. 2023 vstoupil v účinnost nový zákon č. 416/2023 Sb. o dorovnávacích daních pro společnosti, které patří do velkých nadnárodních skupin podniků. Komerční pojišťovna, a.s. se na základě této nové legislativy stává poplatníkem dorovnávací daně. Podání prvního informačního přehledu a případného přiznání k této dani správci daně za rok 2024 se uskuteční v roce 2025. Daňová povinnost účetní jednotky v souvislosti s dorovnávací daní za rok 2024 se předpokládá v nulové výši. Při posuzování dopadů vycházela Společnost z výsledků roku 2023, odhadů a rozpočtovaných ukazatelů pro rok 2024 a také s ohledem na navýšení sazby daně z příjmů právnických osob od 1.1.2024 z dosavadních 19% na 21%.

2.22. Přepočtení cizích měn

Transakce prováděné během účetního období jsou účtovány v kurzu ČNB, který je platný ke dni vzniku účetního případu, popř. kurzem, za který byla transakce realizována. Zůstatky aktiv a pasiv denominovaných v cizí měně jsou k 31. prosinci běžného roku přepočítány kurzem ČNB k tomuto datu. Kurzové zisky a ztráty jsou účtovány výsledkově, s výjimkou cizoměnových dluhových cenných papírů, kde jsou kurzové rozdíly součástí přecenění na reálnou hodnotu a vykazovány ve vlastním kapitálu v návaznosti na účtování Zajišťovacích derivátů, které je popsáno v kapitole 2.3.

2.23. Konsolidace

Tato účetní závěrka je společností sestavena jako nekonsolidovaná. Údaje účetní závěrky společnosti se zahrnují do konsolidované účetní závěrky společnosti Komerční banka, a.s., se sídlem Praha 1, Na Příkopě 33, č. p. 969, PSČ 114 07, a společnosti SOGECAP S.A., se sídlem Tour D2, 17 bis, place des Reflets, 92919 Paris La Défense Cedex, Francie, kde je možno konsolidované účetní závěrky získat.

2.24. Použití odhadů

Účetní závěrka k 31. prosinci 2023 je sestavena na základě současných nejlepších odhadů dostupných ke konci účetního období, zejména v oblasti stanovení reálné hodnoty finančních nástrojů, snížení hodnoty aktiv a stanovení výše rezerv. Vedení společnosti se domnívá, že účetní závěrka podává nejuvěrnější a nejpochybnější obraz finanční pozice pojišťovny a jejího výsledku hospodaření s využitím všech příslušných a dostupných informací k datu sestavení závěrky.

2.25. Pokračování Společnosti

Účetní závěrka je sestavena na předpokladu pokračování společnosti s neomezenou dobou trvání.

3. Řízení rizik

Řídící a kontrolní systém společnosti je nastaven tak, aby umožňoval soustavné a systematické řízení rizik.

Společnost je vystavena pojistnému riziku přirozeně vyplývajícimu z upsaných pojistných smluv a dalším rizikům, zejména tržnímu, úvěrovému, operačnímu, likvidity a koncentrace.

Zásady a postupy pro řízení rizik jsou ucelené a propojené se zásadami a postupy pro udržování kapitálu ke krytí těchto rizik.

Primární odpovědnost za funkcionalitu systému řízení rizik nese představenstvo společnosti.

(a) Pojistné riziko v životním pojištění

Společnost je vystavena rizikům vyplývajícím z nepříznivého vývoje předpokladů v porovnání s tím, jak byly stanoveny při oceňování produktů. Jde např. o riziko nepříznivého vývoje úmrtnosti, nemocnosti nebo dožití, riziko neočekávaných pohybů úrokových sazeb nebo riziko vyplývajících z neočekávaného vývoje nákladové inflace či nejistoty ohledně očekávaného budoucího pojistného plnění. V těchto případech se jedná o nebezpečí ztráty v důsledku nevyrovnanosti mezi přijatým pojistným a vyplaceným pojistným plněním, investičními výnosy a náklady.

Společnost některá rizika z uzavíraných pojistných smluv zajišťuje s externími zajistiteli.

(b) Pojistné riziko v neživotním pojištění

Společnost je vystavena pojistnému riziku a riziku z upisování pojistných smluv v rámci poskytování produktů neživotního pojištění.

Pojistné riziko vyplývá z nejistoty týkající se období, frekvence a výše škod krytých pojistnými smlouvami či nejistoty ohledně očekávaného budoucího pojistného plnění.

Nejvýznamnější částí je riziko z nedostatečné výše technických rezerv a riziko plynoucí z výše pojistného. Výše pojistného se stanovuje na základě historických předpokladů, které se mohou lišit od skutečnosti. Na určení výše rezerv může mít významný vliv riziko trendu, riziko odhadu, změna předpokladů apod.

(c) Tržní riziko

Společnost je vystavena tržnímu riziku, které vyplývá z otevřených pozic v úrokových, měnových a akciových nástrojích, které jsou všechny vystaveny obecným a specifickým pohybům na finančních trzích.

Hlavním rizikem je skutečnost, že výnosy z finančního majetku nebudou postačovat na financování závazků vyplývajících z pojistných smluv.

Tržní riziko je soustavně sledováno, měřeno a řízeno za použití Asset Liability managementu (ALM). Základní technikou ALM je přizpůsobování splatnosti aktiv závazkům, které vyplývají z pojistných smluv.

(d) Úvěrové riziko

Společnost je vystavena úvěrovému riziku, které vyplývá z neschopnosti protistrany uhradit splatné částky v plné výši.

Hlavní oblasti, kde je společnost vystavena úvěrovému riziku, jsou riziko nesplacení jistiny nebo výnosů z finančních investic a pohledávky od pojistníků a zajišťitelů.

(e) Operační riziko

Operační riziko je riziko ztráty vzniklé vlivem selhání vnitřních procesů, lidského faktoru nebo systému, či riziko ztráty vzniklé vlivem vnějších událostí, a to včetně rizika ztráty v důsledku porušení či nenaplnění právní normy.

Ztrátou se rozumí jakákoliv újma pojišťovny.

Společnost sleduje rizika, upravuje pracovní postupy a procesy s cílem eliminace ztrátových událostí.

(f) Riziko likvidity

Společnost je vystavena denním požadavkům na likviditu, které vyplývají z pojistných plnění. Riziko likvidity je riziko, že hotovost na zaplacení závazků nemusí být k dispozici v čase splatnosti za přiměřené náklady.

Potřeba likvidity se nepřetržitě monitoruje za účelem zabezpečení potřebných finančních zdrojů.

(g) Riziko koncentrace

Riziko koncentrace vzniká, pokud investiční portfolio není dostatečně diverzifikováno. Tato situace může následně vést k velkým finančním ztrátám v případě, že protistrana obchodu selže.

Společnost investuje do širokého spektra finančních aktiv, přičemž dodržuje pravidla investiční strategie, která je založená na zásadě obezřetného jednání. V každé kategorii aktiv jsou expozice diverzifikovány dle geografické oblasti, emitenta a odvětví. Implementace této strategie je provedena pomocí definice prahů, limitů a omezení. Expozice s vysokým rizikem koncentrace jsou pravidelně sledovány a vyhodnocovány.

4. Doplňující informace k finančním výkazům

4.1. Dlouhodobý hmotný a nehmotný majetek

Položky uvedené níže představují dlouhodobý hmotný a nehmotný majetek vykazovaný na následujících řádcích rozvahy:

Pořizovací cena

(údaje v tis. Kč)	Přírůstky	Úbytky	31. 12. 2023	31. 12. 2022
Dlouhodobý hmotný majetek	1 399	1 451	32 768	32 819
Dlouhodobý hmotný majetek neodepisovaný	0	0	163	163
Technické zhodnocení dl.hmotného majetku	534	534	0	0
Pořízení dlouhodobého hmotného majetku	865	865	0	0
Celkem	2 798	2 850	32 932	32 983

(údaje v tis. Kč)	Přírůstky	Úbytky	31. 12. 2023	31. 12. 2022
Dlouhodobý nehmotný majetek	7 855	0	305 218	297 363
Pořízení dlouhodobého nehmotného majetku	7 855	7 855	0	0
Celkem	15 710	7 855	305 218	297 363

Oprávký

(údaje v tis. Kč)	Přírůstky	Úbytky	31. 12. 2023	31. 12. 2022
Dlouhodobý hmotný majetek	2 170	1 451	28 431	27 712
Dlouhodobý nehmotný majetek	5 171	0	296 432	291 261
Celkem	7 341	1 451	324 863	318 973

Zůstatková cena

(údaje v tis. Kč)	31. 12. 2023	31. 12. 2022
Dlouhodobý hmotný majetek	4 337	5 108
Dlouhodobý hmotný majetek neodepisovaný	163	163
Celkem	4 500	5 271

(údaje v tis. Kč)	31. 12. 2023	31. 12. 2022
Dlouhodobý nehmotný majetek	8 787	6 103
Celkem	8 787	6 103

(údaje v tis. Kč)	31. 12. 2023	31. 12. 2022
Dlouhodobý hmotný majetek (ř. 30)	4 500	5 271
Dlouhodobý nehmotný majetek (ř. 2)	8 787	6 103
Celkem	13 287	11 374

Nejvýznamnější přírůstky hmotného odepisovaného majetku se v roce 2023 týkaly nákupu nových serverů (865 tis. Kč) a nákupu klimatizace v Jihlavě (534 tis. Kč).

U nehmotného odepisovaného majetku společnost nejvíce investovala v roce 2023 do SW pro provoz produktu Mutumutu (7 855 tis. Kč), který na začátku roku 2023 převzala Společnost do své správy.

4.2. Investice

Skupina aktiv (údaje v tis. Kč)	31. 12. 2023	31. 12. 2022
Dluhopisy vydané členským státem EU nebo jeho centrální bankou	14 288 265	14 229 531
Dluhopisy vydané finančními institucemi členských států EU	4 004 007	5 866 067
Kotované dluhopisy vydané obchodními společnostmi EU	1 916 291	2 100 470
Kotované dluhopisy vydané bankami a obchodními společnostmi nečlenských států EU	1 728 094	2 132 258
Cenné papíry s pevným výnosem celkem	21 936 658	24 328 326
Akcíe a investice v realitních fondech	2 365 489	2 231 103
Depozita u bank	4 730 000	3 305 000
Ostatní finanční umístění – Cross Currency Swap	323 542	194 224
Investice celkem	29 355 689	30 058 653

Prostředky investic jsou ze 44,3 % (2022: 41,5 %) alokovány do státních dluhopisů vydaných Českou republikou. Dalšími skupinami prostředků investic jsou dluhopisy vydané bankami, dluhopisy vydané obchodními společnostmi (se sídlem v České republice i mimo Českou republiku), komunální dluhopisy, akciové fondy, dluhopisové fondy, realitní fondy a bankovní depozita.

K 31. 12. 2023 i k 31. 12. 2022 byla opravná položka k dluhopisům nulová.

Investice do akciových fondů a dluhopisových fondů jsou doplňkovým nástrojem zařazeným do portfolia. Ke konci roku 2023 dosahoval objem těchto investic 4,24 % (2022: 3,55 %).

Objem investice do realitních fondů (KB Realitní fondy) dosáhl k 31. 12. 2023 3,82 % (2022: 3,88 %), což představovalo investici ve výši 1 121 267 tis. Kč (2022: 1 164 776 tis. Kč).

Reálnou hodnotu cross currency swapů je možné rozdělit na swapy s kladnou reálnou hodnotou v celkové výši 433 962 tis. Kč (2022: 457 130 tis. Kč) a se zápornou reálnou hodnotou ve výši 110 420 tis. Kč (2022: 262 907 tis. Kč).

V roce 2023 byl do investičního portfolia nakoupen pouze jeden dluhopis denominovaný v CZK v objemu 232,2 mil Kč. V roce 2022 nebyly do investičního portfolia nakoupeny žádné cenné papíry.

V rámci investičního portfolia došlo v roce 2023 k předčasnému prodeji jednoho korporátního dluhopisu (prodejní cena 186,8 mil Kč). V roce 2022 došlo k prodeji korporátních dluhopisů v objemu 2,5 mld Kč, CZGB dluhopisů v objemu 1,6 mld Kč a akcií, resp. akciových fondů v objemu 0,6 mld Kč. Ztráta z prodeje cenných papírů je uvedena v kapitole 4.21.

Budoucí cizoměnové peněžní toky plynoucí z těchto investic byly zajištěny proti měnovému riziku pomocí výměny peněžních toků z cizoměnových dluhopisů za české koruny v předem sjednaném kurzu pomocí zajišťovacích cross currency swapů. Důvodem k nakoupení cizoměnových dluhopisů byla vyšší výnosnost nabízená emitenty na evropském finančním trhu ve srovnání s domácím trhem.

Investiční portfolio KP k 31. 12. 2023 (%)

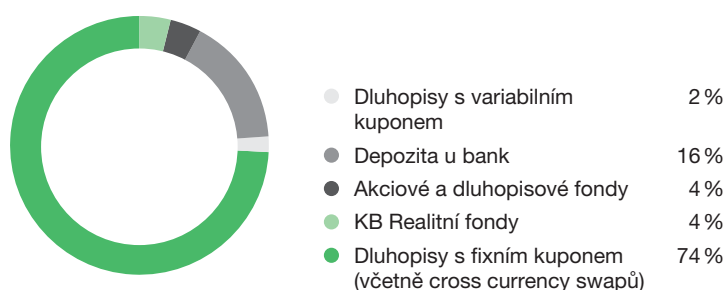

Investiční portfolio KP k 31. 12. 2022 (%)

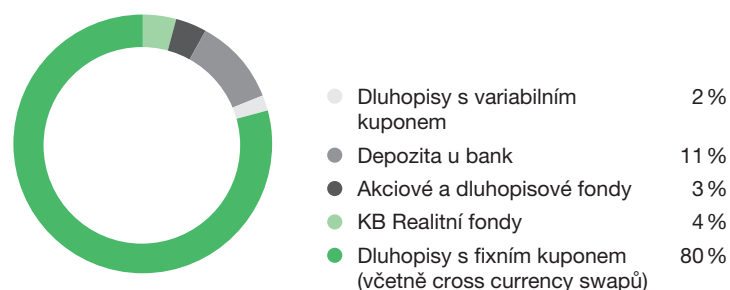

Investice životního pojištění, je-li nositelem investičního rizika pojistník

Celková výše investic životního pojištění, je-li nositelem investičního rizika pojistník, činila v reálné hodnotě 18 805 518 tis. Kč k 31. 12. 2023 (15 306 094 tis. Kč k 31. 12. 2022). Většinu investic životního pojištění, je-li nositelem investičního rizika pojistník, tvoří dluhopisové fondy.

4.3. Dlužníci (Pohledávky)

Věcná struktura pohledávek (v hrubé výši)

(údaje v tis. Kč)	31. 12. 2023	31. 12. 2022
Pohledávky z přímého pojištění za pojistníky	73 807	51 057
Pohledávky při operacích zajištění	1 248	249
Celkem pohledávky z přímého pojištění a zajištění	75 055	51 306
Ostatní pohledávky z přímého pojištění a zajištění	2 285	3 455
Poskytnuté provozní zálohy	20 295	27 982
Ostatní pohledávky	10 220	10 171
Zálohová daň z příjmů	89 347	70 918
Odložená daňová pohledávka	1 053 969	1 331 380
Pohledávky celkem	1 251 171	1 495 213

(údaje v tis. Kč)	31. 12. 2023	31. 12. 2022
Pohledávky celkem	1 251 171	1 495 213
Opravné položky celkem	-11 557	-10 259
Pohledávky netto	1 239 614	1 484 954

Pohledávky z přímého pojištění za pojistníky vzrostly především z důvodu vyššího počtu platných smluv ke konci roku 2023, zejména v oblasti rizikového životního pojištění a neživotního pojištění.

Provozní zálohy k 31. 12. 2023 v celkové výši 20 295 tis. Kč (2022: 27 982 tis. Kč) tvoří zejména zálohy na bonusy spojené s kolektivními smlouvami ve výši 16 423 tis. Kč (2022: 18 161 tis. Kč) a provozní záloha poskytnutá společnosti Inter Partner Assistance ve výši 1 697 tis. Kč. (2022: 6 042 tis. Kč).

Ostatní pohledávky k 31. 12. 2023 obsahují zejména pohledávku z exkuponu ve výši 9 059 tis. Kč (2022: pohledávka exkuponu ve výši 9 059 tis. Kč).

V řádku Zálohová daň z příjmů je k 31. 12. 2023 vykázán netto dopad ze zaplacené zálohy na splatnou daň z příjmů za rok 2023 ve výši 92 127 tis. Kč (2022: 179 577 tis. Kč), která je ponížena o rezervu na splatnou daň z příjmů ve výši 2 780 tis. Kč (2022: 108 658 tis. Kč).

K 31. 12. 2023 byla evidována odložená daňová pohledávka ve výši 1 053 969 tis. Kč (viz kapitola 4. 14. Daně).

Věková struktura pohledávek z přímého pojištění za pojistníky je následující:

(údaje v tis. Kč)	Měsíců po splatnosti 2023				Celkem
	0-3	4-6	7-12	nad 12	
Životní pojištění	25 378	2 850	1 620	6 410	36 258
Neživotní pojištění	29 381	3 755	2 652	1 761	37 550
Celkem	54 759	6 604	4 273	8 171	73 807

(údaje v tis. Kč)	Měsíců po splatnosti 2022				Celkem
	0-3	4-6	7-12	nad 12	
Životní pojištění	20 053	2 077	1 322	5 902	29 354
Neživotní pojištění	15 305	2 749	1 906	1 743	21 702
Celkem	35 358	4 826	3 227	7 645	51 057

Společnost vytváří opravné položky pouze k individuálním pojistným smlouvám. V případě kolektivních pojistných smluv, jako jsou smlouvy na skupiny produktů Merlin, rizikové životní pojištění zaměstnanců, pojištění mezinárodních produktů nebo pojištění ke spotřebitelským úvěrům, kde nese riziko neplacení pojistník, se opravné položky netvoří.

Opravné položky k pohledávkám z přímého pojištění jsou následující:

(údaje v tis. Kč)	Měsíců po splatnosti 2023				Celkem
	0-3	4-6	7-12	nad 12	
Životní pojištění	0	776	1 095	5 922	7 793
Neživotní pojištění	0	630	1 345	1 790	3 764
Celkem	0	1 405	2 441	7 711	11 557

(údaje v tis. Kč)	Měsíců po splatnosti 2022				Celkem
	0-3	4-6	7-12	nad 12	
Životní pojištění	0	663	981	5 482	7 126
Neživotní pojištění	0	384	980	1 770	3 133
Celkem	0	1 047	1 961	7 251	10 259

4.4. Hotovost na účtech u finančních institucí a hotovost v pokladně (Peníze a ceniny)

(údaje v tis. Kč)	31. 12. 2023	31. 12. 2022
Běžné účty	33 163	37 014
Pokladna	20	58
Ceniny	78	130
Peníze na cestě	5 782	646
Opravná položka k UB	-58	-58
Celkem	38 985	37 790

V roce 2003 byla k běžnému účtu vedenému u Union banky vytvořena opravná položka ve 100 % výši, tj. 96 tis. Kč, v roce 2004, 2010 a v roce 2017 došlo k částečné úhradě této pohledávky v částce 38 tis. Kč (2023: žádná úhrada). Opravná položka byla snížena ve stejném poměru. Společnost bude opravnou položku evidovat až do skončení likvidace Union banky.

Položka Peníze na cestě obsahuje nekonvertované transakce z finančního umístění. Jelikož ke konci roku 2023 i ke konci roku 2022 byla hodnota nákupů nižší než hodnota prodejů, položka peníze na cestě je tedy kladná.

4.5. Přechodné účty aktiv

Členění přechodných účtů aktiv

(údaje v tis. Kč)	31. 12. 2023	31. 12. 2022
Časové rozlišení pořizovacích nákladů	417 899	403 050
z toho: provize neživotního pojištění	116 019	94 779
provize životního pojištění	301 879	308 270
Ostatní náklady příštích období	250 547	224 389
z toho: kapitalizované náklady vybraných projektů	240 441	210 914
ostatní náklady příštích období	10 106	13 475
Dohadné účty aktivní	157 265	135 385
z toho: pojistné	31 354	29 777
bonusy a provize ze zajištění, podíl zajišťovatele na pojistném plnění	103 977	87 587
ostatní provize	21 934	18 022
Celkem	825 711	762 824

Časové rozlišení pořizovacích nákladů z životního pojištění v roce 2023 mírně kleslo díky snížení časového rozlišení provizí na produktu Mutumutu díky převzetí správy smluv do Společnosti a ukončení vyplácení provizí ke starším produktům, kde dochází již pouze k umorování časového rozlišení provizí. Tento pokles byl částečně vykompenzován růstem časového rozlišení pořizovacích nákladů z životního pojištění Elán (2023: 251 868 tis. Kč; 2022: 221 959 tis. Kč).

Časové rozlišení pořizovacích nákladů na neživotním pojištění vzrostlo v roce 2023 na částku 116 019 tis. Kč (rok 2022: 94 779 tis. Kč) zejména díky prodejem produktu pojištění majetku.

Mezi nejvýznamnější projekty vytvořené vlastní a externí činností v roce 2023 patřil projekt New Digital Bank (NDB) v celkové výši 35 395 tis. Kč (rok 2022: 22 139 tis. Kč), projekt pro centrální správu dat ve výši 16 905 tis. Kč (rok 2022 nula), projekt převzetí likvidace škod na neživotním pojištění 7 382 tis. Kč (rok 2022: 1 223 tis. Kč) a další regulatorní projekty týkající se zejména AML, GDPR, NIS či KYC/KYP (v celkové výši 39 959 tis. Kč, v roce 2022: 24 735 tis. Kč).

Dohadné položky aktivní z pojistného k 31. 12. 2022 ve výši 31 354 tis. Kč (2022: 29 777 tis. Kč) představují pojistné ze smluv uzavřených, avšak nezadaných do provozního systému do data uzávěrky účetních knih.

Dohadné položky aktivní z provizí ze zajištění a podílu zajišťovatele na pojistném plnění k 31. 12. 2023 činily výši 103 977 tis. Kč (2022: 87 587 tis. Kč) a vyplývají z vyúčtování zajištění zejména za čtvrté čtvrtletí roku 2023.

4.6. Vlastní kapitál

(údaje v tis. Kč)	31. 12. 2023	31. 12. 2022
Základní kapitál	1 175 398	1 175 398
Ostatní kapitálové fondy	-197 827	-1 574 978
z toho: oceňovací rozdíly CP	-1 843 294	-3 378 689
oceňovací rozdíly derivátů	327 054	200 913
up front fee	3	-1 208
ostatní kapitálové fondy	1 000 000	1 000 000
odložená daň	318 409	604 007
Nerozdělený zisk minulých let	2 187 754	1 829 137
Hospodářský výsledek běžného účetního období	472 599	358 617
Celkem	3 637 924	1 788 174

Meziroční změna v položce ostatních kapitálových fondů, resp. v přecenění cenných papírů souvisí především s poklesem úrokových sazeb v roce 2023 oproti roku 2022, což vyvolalo pokles negativního přecenění cenných papírů. Oproti tomu oceňovací rozdíly derivátů vykázaly kladné přecenění v roce 2023 i v roce 2022.

Rozdělení zisku podléhá schválení valné hromady. V roce 2023 i v roce 2022 nebyly vyplaceny dividendy ze zisku. Celý zisk za rok 2022 byl převeden do položky Nerozdělený zisk minulých let.

4.7. Podřízená pasiva

Společnost přijala v roce 2020 podřízený dluh ve výši 900 000 tis. Kč. Podřízený dluh je uzavřen na dobu 10 let s roční úrokovou sazbou ve výši 2,83 %. Výše jistiny podřízeného dluhu byla k 31. prosinci 2023 ve výši 900 000 tis. Kč (31. 12. 2022: 900 000 tis. Kč) a výše alikvotního úrokového nákladu za rok 2023 byla 25 329 tis. Kč (31. 12. 2022: 25 471 tis. Kč). Protistranou transakce jsou společnosti ve skupině SG.

Podřízený dluh – protistrany

(údaje v tis. Kč)	31. 12. 2023	31. 12. 2022
SOGECAP S.A.	464 340	464 413
Komerční banka, a.s.	446 200	446 269
Celkem	910 540	910 682

4.8. Technické rezervy

(údaje v tis. Kč)	31. 12. 2023			31. 12. 2022
Název rezervy	Hrubá výše	Hodnota zajištění	Čistá výše	Čistá výše
Rezerva pojistného životních pojištění	25 563 018	1 703 364	23 859 654	26 765 776
Rezerva na životní pojištění, je-li nositelem investičního rizika pojistník	18 805 518	0	18 805 518	15 306 094
Rezerva na pojistné plnění IBNR	325 039	2 063	322 975	310 630
Z toho:				
Neživotní pojištění	35 152	2 063	33 089	79 986
Životní pojištění	289 887	0	289 887	230 644
Rezerva na pojistné plnění RBNS	479 870	16 347	463 523	421 126
Z toho:				
Neživotní pojištění	209 124	14 927	194 198	118 048
Životní pojištění	270 745	1 420	269 325	303 078
Rezerva na bonusy a slevy	1 350 268	0	1 350 268	1 380 285
Z toho:				
Neživotní pojištění	268	0	268	285
Životní pojištění	1 350 000	0	1 350 000	138 000
Rezerva na nezasloužené pojistné	293 340	187	293 153	227 451
Z toho:				
Neživotní pojištění	252 793	187	252 606	190 978
Životní pojištění	40 547	0	40 547	36 473
Ostatní technické rezervy	8 060	0	8 060	7 778
Technické rezervy – životní pojištění celkem	27 522 257	1 704 784	25 817 472	28 723 749
Technické rezervy – neživotní pojištění celkem	497 338	17 176	480 162	389 298
Technické rezervy – životní pojištění, je-li nositelem investičního rizika pojistník celkem	18 805 518	0	18 805 518	15 306 094

4.9. Výsledek likvidace pojistných událostí neživotního pojištění – run-off netto analýza

(údaje v tis. Kč)	2023	2022
Výše rezervy na pojistná plnění k 1. 1.	197 732	199 064
Úhrady pojistných plnění vyplacených v běžném účetním období za poj. plnění vzniklá v minulém účetním období	42 444	33 329
Výše rezervy na pojistná plnění k 31. 12.	30 840	63 743
Výsledek likvidace pojistných událostí	124 448	101 992

Positivní výsledek likvidace pojistných událostí neživotního pojištění je ovlivněn především rozpuštěním technických rezerv na očekávaná pojistná plnění ze starších škodních let.

4.10. Výsledek likvidace pojistných událostí životního pojištění – run-off netto analýza

(údaje v tis. Kč)	2023	2022
Výše rezervy na pojistná plnění k 1.1.	356 009	336 105
Úhrady pojistných plnění vyplacených v běžném účetním období za poj. plnění vzniklá v minulém účetním období	126 156	109 848
Výše rezervy na pojistná plnění k 31.12.	161 955	164 107
Výsledek likvidace pojistných událostí	67 898	62 150

Run-off netto analýza produktů životního pojištění je prezentována pro rizikové pojištění a úrazová připojištění. Výsledek likvidace pojistných událostí z produktů obnosového pojištění je nulový.

4.11. Rezervy (Rezervy na ostatní rizika a ztráty)

(údaje v tis. Kč)	31. 12. 2023	31. 12. 2022
Rezerva na daň z příjmů právnických osob	0	0
Ostatní rezervy	13 141	10 930
Rezerva na ostatní rizika a ztráty celkem	13 141	10 930

K 31. 12. 2023 byly proti položce Rezerva na daň z příjmů právnických osob ve výši 2 780 tis. Kč započteny zaplacené zálohy na daň ve výši 2 780 tis. Kč a zbytek ze zaplacených záloh ve výši 89 347 tis. Kč je vykázán v položce Zálohová daň z příjmů v tabulce 4.3 Pohledávky.

Ostatní rezervy obsahují zejména rezervu na nevyčerpanou dovolenou, výroční dopisy klientům a rezervu na náklady auditu.

4.12. Věřitelé (Závazky)

(údaje v tis. Kč)	31. 12. 2023	31. 12. 2022
Závazky z přímého pojištění vůči pojištěným	116 713	99 191
Závazky při operacích zajištění	4 493	6 412
Celkem závazky z přímého pojištění a zajištění	121 206	105 603
Závazky k zaměstnancům ze závislé činnosti	29 588	25 008
Zúčtování s institucemi sociálního a zdravotního pojištění	16 940	13 746
Ostatní závazky	94 660	76 706
Ostatní přímé daně	8 488	7 657
Ostatní nepřímé daně a poplatky	4 043	2 963
Celkem závazky	274 925	231 684

Závazky z přímého pojištění vůči pojištěným zahrnují především přeplatky na pojistném 75 205 tis. Kč (2022: 68 908 tis. Kč), předpis plnění z ohlášené pojistné události 24 411 tis. Kč (2022: 17 143 tis. Kč) a nespárované platby pojistného 12 017 tis. Kč (2022: 10 332 tis. Kč).

Společnost k 31. 12. 2023 eviduje závazky z přímého pojištění vůči pojištěným po splatnosti starší 5 let ve výši 3 727 tis. Kč (2022: 6 006 tis. Kč). Zahrnují zejména přeplatky na pojistném.

Ostatní závazky, které se nevztahují k pojištění, jsou tvořeny především závazky z obchodního styku a závazky vůči pojišťovacím zprostředkovatelům z nevyplacených provizí a bonusů.

Žádný ze závazků společnosti nebyl k 31. 12. 2023, respektive k 31. 12. 2022, zajištěn zástavním právem nebo jiným věcným břemenem.

Společnost ke konci roku 2023 evidovala Odloženou daňovou pohledávku – viz sekce 4.14. Daně.

4.13. Přechodné účty pasiv

Členění přechodných účtů pasiv

(údaje v tis. Kč)	31. 12. 2023	31. 12. 2022
Z toho: podíl zajištětele na pojistném	102 532	82 538
provize ziskatelům	164 140	136 840
pojistné plnění	17 508	20 879
ostatní	54 943	60 823
Přechodné účty pasiv	339 124	301 080

Dohadné účty pasivní k provizím ziskatelů ve výši 164 140 tis. Kč (2022: 136 840 tis. Kč) jsou odhadem dosud nevyplacených provizí. Největší podíl představuje odhad výše nevyplacených bonusů vůči společnosti ESSOX s.r.o. ve výši 22 286 tis. Kč (2022: 23 340 tis. Kč) a společností Komerční banka, a.s., v celkové výši 99 519 tis. Kč (2022: 86 324 tis. Kč).

Ostatní přechodné účty pasiv ve výši 54 943 tis. Kč (2022: 60 823 tis. Kč) jsou tvořeny zejména nevyfakturovanými dodávkami ve výši 42 348 tis. Kč (2022: 50 745 tis. Kč) a náklady na bonusy za rok 2023 ve výši 11 100 tis. Kč (2022: 10 251 tis. Kč).

4.14. Daně

Splatná daň byla vypočítána následovně:

(údaje v tis. Kč)	2023	2022
Ztráta / zisk před zdaněním	492 679	443 868
Výnosy nepodléhající zdanění nebo nezdaněné 19% (kromě technických rezerv níže)	-61 477	-28 366
Daňově neuznatelné náklady (kromě rezerv na řádku níže)	39 871	30 852
Daňově neuznatelné náklady/výnosy – účetní rezervy (netto)	684 011	-3 970 153
Solvency II technické rezervy (netto)	-1 374 484	4 080 477
Daňový základ	-219 401	556 678
Splatná daň z příjmů ve výši 19 %	0	105 766
Daň ze samostatného základu	2 780	2 892
Daň z příjmů	2 780	108 658
Dopad do výsledovky z daňového přiznání za předchozí rok (rezerva vs. finální daň)	25 487	7 370
Celkem daň z příjmů	28 267	116 028

V řádku „Daňově neuznatelné náklady/výnosy – účetní rezervy (netto)“ je vyčíslen netto dopad do výkazu zisku a ztrát vyplývající ze změny účetních rezerv v roce 2023, které se staly od 1. 1. 2020 daňově neuznatelnými.

V řádku „Solvency II technické rezervy (netto)“ je vyčíslen netto dopad do výkazu zisku a ztrát vyplývající ze změny Solvency II rezerv v roce 2023. Výše Solvency II rezerv je pro účely výpočtu rezervy na daň z příjmů a pro odloženou daň stanovena v předběžné výši ze známých hodnot ke konci daného roku.

Meziroční vývoj účetních rezerv i rezerv podle Solvency II souvisí vývojem úrokových sazeb, na které klienti v průběhu roku 2023 reagovali výběry ze smluv investičního životního pojištění. Ke konci roku 2023 vlivem snížení úrokových sazeb došlo ke zvýšení stavu Solvency II rezerv a tato tvorba převážila pohyb ve výši statutárních rezerv, čímž došlo k negativnímu daňovému základu a nulové rezervě na daň z příjmů za rok 2023.

Zároveň z titulu rozdílu mezi daňovými (Solventnost II) a účetními technickými rezervami vykazujeme odloženou daň.

Odloženou daňovou pohledávkou (+) / závazek (-) lze analyzovat následovně:

(údaje v tis. Kč)	2023	2022
Odložená daňová pohledávka		
Zůstatková cena dlouhodobého hmotného a nehmotného majetku	2 703	1 919
Finanční investice	318 409	604 007
Technické rezervy	681 692	721 429
Ostatní rezervy	2 760	2 077
Bonusy	2 331	1 948
Daňová ztráta	46 074	0
Odložená daňová pohledávka celkem	1 053 969	1 331 380
Čistá odložená daňová pohledávka/ závazek (+/-)	1 053 969	1 331 380

Meziroční změna v odložené dani z finančních investic, resp. z přecenění cenných papírů a derivátů, souvisí především s vývojem úrokových sazeb v roce 2023.

Meziroční změna v odložené dani z rezerv také souvisí s pohybem úrokových sazeb v roce 2023, které následně snížily hodnotu rozdílu mezi statutárními rezervami a Solvency II rezervami, které jsou základem daně.

Zároveň společnost provedla test návratnosti odložené daňové pohledávky, na základě kterého zaúčtovala odloženou daňovou pohledávku v plné výši, tj. v částce 1 053 969 tis. Kč. Společnost očekává dosažení dostatečných základů daně, které umožní její realizovatelnost.

V rámci testu návratnosti odložené daňové pohledávky byl zohledněn aktuální makroekonomický vývoj (včetně aktuální predikce do dalších let) a očekávaný obchodní i finanční plán Společnosti v horizontu následujících 10-ti let. Výpočet vycházel z detailního plánu Společnosti na následující 4 roky a v horizontu 5–10 let byl použit zjednodušený model založený na projekci výnosů a nákladů dle jejich dalšího očekávaného meziročního vývoje.

Zároveň byly testovány stresové scénáře pro případ nenaplnění plánu Společnosti.

Změnu čisté odložené daňové pohledávky/závazku lze analyzovat následovně.

(údaje v tis. Kč)	2023	2022
Čistá odložená daňová pohledávka/závazek (+/-) k 1. lednu	1 331 380	1 096 879
Změna odložené daně účtovaná do výkazu zisku a ztráty	8 187	30 792
Změna odložené daně účtovaná do kapitálu	-285 598	203 709
Čistá odložená daňová pohledávka/závazek (+/-) k 31. prosinci	1 053 969	1 331 380

Daň z příjmů z běžné činnosti celkem:

(údaje v tis. Kč)	2023	2022
Celkem daň z příjmů	28 267	116 028
Změna odložené daně účtovaná do výkazu zisku a ztráty	-8 187	-30 792
Daň z příjmů z běžné činnosti	20 080	85 236

Společnost k 31. 12. 2023 zaúčtovala odloženou daňovou pohledávkou ve výši 1 053 969 tis. Kč.

Společnost k 31. 12. 2022 zaúčtovala odloženou daňovou pohledávkou ve výši 1 331 380 tis. Kč.

4.15. Neživotní pojištění

řádek ve výkazech	Pojistná odvětví	Rok	Předepsané pojistné v hrubé výši	Zasloužené pojistné v hrubé výši	Náklady na pojistná plnění v hrubé výši	Provozní výdaje v hrubé výši	Výsledek ze zajištění
			2	2, 4	10	18, 19, 20	3, 5, 11, 14, 21
Úrazu a nemoci	1, 2	2023	29 760	29 990	12 061	10 318	-967
		2022	29 811	30 172	9 275	12 525	-959
Proti požáru a jiným majetkovým škodám	7, 8, 9	2023	608 224	540 361	97 377	272 903	-30 750
		2022	431 644	377 357	91 483	208 254	-28 865
Ostatní neživotní pojištění	18	2023	369 250	375 252	91 019	140 827	-7 334
		2022	354 817	357 536	69 278	115 677	-3 015
Celkem		2023	1 007 234	945 604	200 457	424 047	-39 051
		2022	816 271	765 065	170 036	336 456	-32 840

4.16. Životní pojištění

(údaje v tis. Kč)	2023	2022
Předepsané hrubé pojistné	5 154 620	6 108 659
Zasloužené pojistné	5 150 546	6 104 791
Hrubé náklady na pojistná plnění	6 054 948	8 610 805
Výsledek zajištění	30 843	18 409
Požizovací náklady na pojistné smlouvy	315 941	275 648
– provize	309 550	296 068
– tvorba časového rozlišení	6 391	-20 420
Správní režie	440 274	398 892

Přehled životního pojištění, předepsané pojistné

(údaje v tis. Kč)	2023	2022
Individuální smlouvy	5 012 117	5 988 782
z toho: pojistné smlouvy, kde je nositelem investičního rizika pojistník	2 549 345	2 758 596
Kolektivní smlouvy	142 503	119 877
Životní pojištění celkem	5 154 620	6 108 659
Jednorázově placené	3 851 418	4 920 410
z toho: pojistné smlouvy, kde je nositelem investičního rizika pojistník	2 528 748	2 738 692
Běžně placené	1 303 202	1 188 249
z toho: pojistné smlouvy, kde je nositelem investičního rizika pojistník	20 596	19 904
Životní pojištění celkem	5 154 620	6 108 659
Pojistné smlouvy bez prémie	1 138 359	999 388
Pojistné smlouvy s prémie	4 016 261	5 109 272
z toho: pojistné smlouvy, kde je nositelem investičního rizika pojistník	2 549 345	2 758 596
Životní pojištění celkem	5 154 620	6 108 659

4.17. Celková výše hrubého předepsaného pojistného podle zemí, kde bylo pojištění uzavřeno

Společnost uzavírala smlouvy na území České republiky, Bulharska, Rumunska, Slovenska a Německa.

(údaje v tis. Kč)	2023	2022
Předepsané pojistné plyne ze smluv, které pojišťovna uzavřela:		
v členském státu EU, kde má své sídlo	6 090 063	6 844 333
v ostatních členských státech EU	71 790	80 597
Předepsané pojistné celkem	6 161 854	6 924 930

4.18. Přehled provizí

Celková výše provizí v rámci přímého pojištění dosáhla v roce 2023 částky 546 393 tis. Kč (2022: 489 419 tis. Kč) a člení se následovně:

(údaje v tis. Kč)	Životní pojištění		Neživotní pojištění	
Rok	2023	2022	2023	2022
Náklady na provize	309 550	296 068	236 843	193 351

4.19. Náklady a výnosy z investic

Čisté výnosy z prostředků investic za rok 2023 dosáhly 881 575 tis. Kč (2022: 402 237 tis. Kč), z toho čistý výnos z aktiv, jejichž zdrojem jsou technické rezervy, činí 826 988 tis. Kč (2022: 365 070 tis. Kč). Meziroční nárůst ve výnosu z prostředků investic nastal díky absenci ztrát z prodeje dluhopisů a akcií, ke kterému došlo v roce 2022, a díky vývoji úrokových sazeb v roce 2023.

Jak je uvedeno v kap. 2.16., náklady a výnosy z prostředků investic jsou v průběhu účetního období účtovány primárně na technickém účtu životního pojištění.

Ke konci účetního období jsou čisté finanční výnosy nesouvisející s životním pojištěním převedeny na netechnický účet (2023: 90 962 tis. Kč, 2022: 62 657 tis. Kč) a následně na technický účet neživotního pojištění (2023: 36 375 tis. Kč, 2022: 25 490 tis. Kč).

Rok	2023		2022	
(údaje v tis. Kč)	Životní pojištění	Neživotní pojištění	Životní pojištění	Neživotní pojištění
Výše rezerv (stav na konci období)	27 514 196	497 338	30 554 554	406 251
Výše rezerv, kde nositelem investičního rizika pojistník (stav na konci období)	18 805 518	0	15 306 094	0
Výnos z rezerv	790 613	36 375	339 580	25 490

4.20. Změna stavu technických rezerv očištěná o zajištění

V souladu s postupy uvedenými v bodu 2.9. přílohy společnost dále zaúčtovala následující změny stavu technických rezerv:

(údaje v tis. Kč)	2023	2022
Změna stavu rezervy na životní pojištění (dle řádku C.2. v Rozvaze)	-2 906 122	-4 554 665
Změna stavu Ostatních technických rezerv (dle řádku C.6. v Rozvaze)	282	-78 220
Subtotal Změna stavu rezervy na životní pojištění – čistá výše dle Výkazu zisku a ztrát	-2 905 840	-4 632 885
Změna stavu rezervy na bonusy a slevy (dle řádku C.4. v Rozvaze)	-30 017	-217 942
Změna stavu rezervy životního pojištění, kde je nositelem investičního rizika pojistník (dle řádku D. v Rozvaze)	3 499 424	839 496
Subtotal Změna stavu Ostatních technických rezerv – čistá výše dle Výkazu zisku a ztrát	3 469 407	621 554
Změna stavu rezervy na nezasloužené pojistné vztahující se k odvětví životního pojištění (dle řádku C.1a) v Rozvaze)	4 074	3 878
Změna stavu rezervy na nezasloužené pojistné vztahující se k odvětví neživotního pojištění (dle řádku C.1b) v Rozvaze)	61 627	51 155
Subtotal Změna stavu rezervy na nezasloužené pojistné – čistá výše dle Výkazu zisku a ztrát	65 701	55 033
Změna stavu rezervy na poj. plnění nevyřízených pojistných událostí – vztahující se k odvětví životního poj. (dle řádku C.3a) v Rozvaze)	25 491	-12 195
Změna stavu rezervy na poj. plnění nevyřízených pojistných událostí – vztahující se k odvětví neživotního poj. (dle řádku C.3b) v Rozvaze)	29 253	-1 650
Subtotal Změna stavu rezervy na poj.plnění nevyřízených poj.událostí – čistá výše dle Výkazu zisku a ztrát	54 744	-13 845
Total Změna stavu technických rezerv – čistá výše dle Výkazu zisku a ztrát	684 012	-3 970 143

4.21. Přírůstky a úbytky hodnoty investic

Přírůstky a úbytky hodnoty investic zahrnují přecenění investic životního pojištění, je-li nositelem investičního rizika pojistník, a přecenění akciových a dluhopisových fondů a přecenění realitních fondů.

(údaje v tis. Kč)	2023	2022
Nerealizovaný výnos/ztráta z přecenění akciových a dluh.fondů (+/-)	177 895	-149 556
Nerealizovaný výnos/ztráta z přecenění realitních fondů (+/-)	-25 662	47 532
Nerealizovaný výnos/ztráta z přecenění investic životního pojištění, je-li nositelem investičního rizika pojistník	1 499 204	-902 604
Celkem	1 651 437	-1 004 628

Do pozitivního vývoje nerealizovaného výnosu z přecenění akcií v roce 2023 ve výši 177 895 tis. Kč se promítl výrazný nárůst cen akcií v Evropě i v USA.

Nerealizovaná ztráta z přecenění realitních fondů ve výši 25 662 tis. Kč byla způsobena poklesem tržní hodnoty vybraných nemovitostí především z realitního segmentu „office“.

Nárůst nerealizovaného výnosu z přecenění investic životního pojištění, je-li nositelem investičního rizika pojistník, ve výši 1 499 204 tis. Kč byl z velké části ovlivněn výrazně klesajícími CZK úrokovými sazbami v roce 2023, ze kterého těžily především tuzemské dluhopisové fondy, a již zmíněným meziročním nárůstem akcií ve světě a napříč sektory.

Realizovaný výnos/ztráta z prodeje cenných papírů

(údaje v tis. Kč)	2023	2022
Realizovaný výnos/ztráta z prodeje akcií a real.fondů (+/-)	0	-65 840
Realizovaný výnos/ztráta z prodeje dluhopisů (+/-) *	-3 399	-103 847
Celkem	-3 399	-169 687

* V realizované ztrátě z prodeje dluhopisů je promítnut i dopad z ukončení cross currency swapů k těmto prodaným dluhopisům

V roce 2023 byla realizována ztráta z prodeje cenných papírů, respektive z důvodu jeho předčasného splacení od emitenta, ve výši 3 399 tis. Kč. V roce 2022 byla realizována ztráta z prodeje cenných papírů ve výši 169 687 tis.Kč.

4.22. Správní režie

Celková výše nákladů správní režie dosáhla v roce 2023 částky 648 826 tis. Kč (2022: 559 805 tis. Kč). Správní režie je členěna následovně:

(údaje v tis. Kč)	2023	2022
Osobní náklady (mzdy, soc. a zdrav. poj.)	379 781	325 842
Školení	2 762	2 860
Poradenství	62 917	41 798
Telekomunikace	1 920	1 810
Náklady spojené s výpočetní technikou	40 020	36 317
Odpisy hmotného a nehmotného majetku	7 341	9 915
Odpisy kapitalizovaných nákladů vybraných projektů	70 113	63 149
Nájemné	13 146	12 795
Bankovní a poštovní poplatky	15 038	11 698
Ostatní správní náklady	55 788	53 621
Total	648 826	559 805

Výše nákladů na audit účetní závěrky dle CAS (českých účetních standardů) a IFRS závěrky pro účely skupinového reportingu činila za rok 2023 10 324 tis. Kč (2022: 3 472 tis. Kč). Žádné další služby nebyly auditorskou společností v roce 2023 poskytnuty.

4.23. Ostatní technické výnosy a náklady a netechnický účet

Ostatních technické výnosy neživotního pojištění byly ve výši 1 028 tis. Kč (2022: 2 222 tis Kč). Nejvýznamnější položkou v roce 2023 byly kurzové zisky ve výši 992 tis. Kč. V roce 2022 byly nejvýznamnější položkou ostatní technické výnosy ve výši 1 360 tis. Kč.

Ostatní technické výnosy životního pojištění ve výši 152 325 tis. Kč (2022: 126 464 tis. Kč) zahrnují zejména manažerský poplatek za prodej Certus, Protective fondů a fondů Stabilita ve výši 92 580 tis. Kč (2022: 67 522 tis. Kč).

Ostatní technické náklady životního pojištění ve výši 213 939 tis. Kč (2022: 215 067 tis. Kč) zahrnují položky vztahující se k nákladům na bonusy ve výši 31 670 tis. Kč (2022: 29 595 tis. Kč) a na provize spojené s aktivy pod správou 178 787 tis. Kč (2022: 172 397 tis. Kč).

Ostatní technické náklady neživotního pojištění ve výši 30 617 tis. Kč (2022: 27 358 tis. Kč) zahrnují zejména náklady na bonusy ve výši 29 212 tis. Kč (2022: 26 012 tis. Kč).

4.24. Převody nákladů mezi technickými účty a netechnickým účtem

Celková výše nákladů, které byly převedeny mezi technickým účtem životního pojištění, neživotního pojištění a netechnickým účtem na základě klíče, uvedeného v kap. 2.15, činila ke dni účetní závěrky 648 826 tis. Kč (2022: 559 806 tis. Kč).

4.25. Transakce se spřízněnými stranami

(údaje v tis. Kč)	2023	2022
Výnosy vůči společnostem ve skupině		
Předepsané pojistné	475 244	444 100
Výnosy z investic (cross currency swapy a AUV)	562 732	496 585
Ostatní výnosy	104 306	77 271
Provize – zajišťitel	28 498	29 242
Předepsané pojistné postoupené zajišťiteli	-121 320	-185 565
Podíl zajištěle na použití rezervy živ.poj.	-303 558	-233 116
Podíl zajištěle na použití rezervy na poj.události	-40 590	-120 349
Výnosy celkem	705 313	508 169
Náklady vůči společnostem ve skupině (údaje v tis. Kč)		
Provize/Variabilní bonusy	608 901	553 374
Podíl zajištěle na nákladech na pojistná plnění	-315 452	-176 159
Náklady související s investicemi (čas.rozl.swapů)	466 643	583 232
Podíl zajištěle na tvorbě rezervy živ.poj.	-140 452	-288 631
Podíl zajištěle na tvorbě rezervy na poj.události	-38 219	-97 047
Ostatní náklady	72 402	61 026
Náklady celkem	653 824	635 795
Pohledávky vůči společnostem ve skupině (údaje v tis. Kč)		
Cenné papíry a jiné investice	401 315	503 160
Běžné účty a depozita	4 761 352	3 339 609
Pohledávky z pojištění	36 858	29 538
Přechodné účty aktiv	301 570	272 317
Oceňovací rozdíl – měnové swapy (pohledávka)	323 542	194 224
Pohledávky celkem	5 824 638	4 338 848
Závazky vůči společnostem ve skupině (údaje v tis. Kč)		
Podřízené závazky, závazky ze zajištění a ost.závazky	955 343	950 329
Oceňovací rozdíl – měnové swapy	0	0
Rezerva na pojistné živ.pojištění – zajišťitel	-1 703 364	-1 830 911
Rezerva na pojistné z poj.událostí – zajišťitel	0	-2 371
Přechodné účty pasiv (doh. pol. pasivní)	166 577	150 197
Závazky celkem	-581 444	-732 756

Nárůst v položkách Podíl zajištětele na rezervách na životní pojištění a rezervách na poj.plnění je dán z důvodu vyšších odkupů zejména na produktech Vital Premium EUR a Vital Premium v USD.

Nárůst v položce Běžné účty a depozita je dán vyšším zůstatkem na běžných účtech a depozitech z důvodu nutnosti držet větší objem likvidních prostředků k uspokojení požadavků klientů v kontextu vývoje úrokových sazeb na trhu.

4.26. Výsledek hospodaření

(údaje v tis. Kč)	2023	2022
Neživotní pojištění	259 378	227 083
Životní pojištění	178 714	179 618
Netechnický účet (před zdaněním)	54 587	37 167
Hospodářský výsledek před zdaněním	492 679	443 868
Daň z příjmu a ostatní daně	20 080	85 251
Hospodářský výsledek za účetní období	472 599	358 617

4.27. Osobní a obdobné náklady

Osobní a obdobné náklady vyplacené Společností dosáhly následující výše:

2023				
(údaje v tis. Kč)	Průměrný přepočtený stav	Mzdové a ostatní osobní náklady	Soc. a zdrav. zabezpečení	Celkem
Zaměstnanci	263	267 254	82 434	349 687
Vedení společnosti	6	24 778	5 316	30 094
Celkem	269	292 032	87 749	379 781

2022				
(údaje v tis. Kč)	Průměrný přepočtený stav	Mzdové náklady	Soc. a zdrav. zabezpečení	Osobní náklady celkem
Zaměstnanci	248	229 007	70 259	299 266
Vedení Společnosti	6	21 811	4 765	26 576
Celkem	254	250 817	75 025	325 842

K 31. 12. 2023 umožňuje společnost dvaceti pracovníkům používání služebního automobilu i pro soukromé účely (k 31. 12. 2022 dvaceti pracovníkům). Kromě této výhody společnost neposkytlá žádné zálohy, půjčky a úvěry členům statutárních, řídicích a dozorčích orgánů.

4.28. Zajištění

Celkový výsledek zajištění

(údaje v tis. Kč)	2023	2022
Podíl zajištětele na pojistném	-286 565	-322 145
Podíl zajištětele na pojistném plnění	365 471	206 956
Provize	82 021	69 918
Saldo zajištění	160 927	-45 271
Podíl zajištětele na tvorbě a čerpání rezerv	-169 135	30 841
Výsledek zajištění	-8 208	-14 431

Položka Podíl zajištětele na pojistném plnění vzrostla v roce 2023 díky vyšším výběrům ze smluv Vital Premium EUR a Vital Premium USD. Adekvátně s tím také vzrostla položka Podíl zajištětele na tvorbě a čerpání rezerv.

Zůstatek pohledávek a závazků za zajistiteli je následující:

(údaje v tis. Kč)	31. 12. 2023	31. 12. 2022
Pohledávka za zajistiteli	1 248	249
Dohadná položka aktivní	103 977	87 587
Závazek za zajistiteli	-4 493	-6 412
Dohadná položka pasivní	-102 532	-82 538
Čistá pohledávka (závazek) za zajistiteli	-1 800	-1 114

5. Závazky neuvedené v účetní závěrce

Společnost si není vědoma žádných potenciálních závazků neuvedených v účetní závěrce.

6. Ostatní skutečnosti

Společnost si není vědoma žádných ostatních skutečností neuvedených v účetní závěrce.

7. Významné události, které nastaly po datu účetní závěrky

Společnost si není vědoma žádných významných následných událostí, které nastaly po datu účetní závěrky a které by měly vliv na účetní závěrku.

Zpráva o vztazích mezi propojenými osobami za účetní období roku 2023

(dále jen „**zpráva o vztazích**“)

Komerční pojišťovna, a. s., se sídlem Praha 5, náměstí Junkových 2772/1 PSČ 155 00, IČO 63998017, zapsaná v obchodním rejstříku, vedeném Městským soudem v Praze, oddíl B, vložka 3362, (dále i jen „**Společnost**“), je součástí podnikatelského seskupení (koncernu), ve kterém existují následující vztahy mezi Společností a jí ovládající osobou Sociétés Générale S.A. (dále „**ovládající osoba**“) a dále vztahy mezi Společností a osobami ovládanými stejnou ovládající osobou (dále jen „**podnikatelské seskupení**“).

Tato zpráva o vztazích byla vypracována v souladu s ustanovením § 82 a násl. zákona č. 90/2012 Sb., o obchodních společnostech a družstvech, v platném znění, (zákon o obchodních korporacích) za účetní období roku 2023 – tj. od 1. 1. 2023 do 31. 12. 2023 (dále jen „**účetní období**“).

I. Úvod

Struktura vztahů mezi osobami v rámci podnikatelského seskupení

Společnost byla v období od 1. 1. 2023 do 31. 12. 2023 součástí koncernu společnosti Sociétés Générale S.A., se sídlem 29, BLD Hausmann, 75009 Paříž, Francie, číslo registrace ve francouzském obchodním rejstříku: R.C.S. Paris B552120222 (1955 B 12022) (dále jen „**SG**“ nebo „**SG Paříž**“). Struktura vztahů mezi účastníky koncernu je následující:

Organigram skupiny Komerční banky, a.s.

% podíl na základním kapitálu

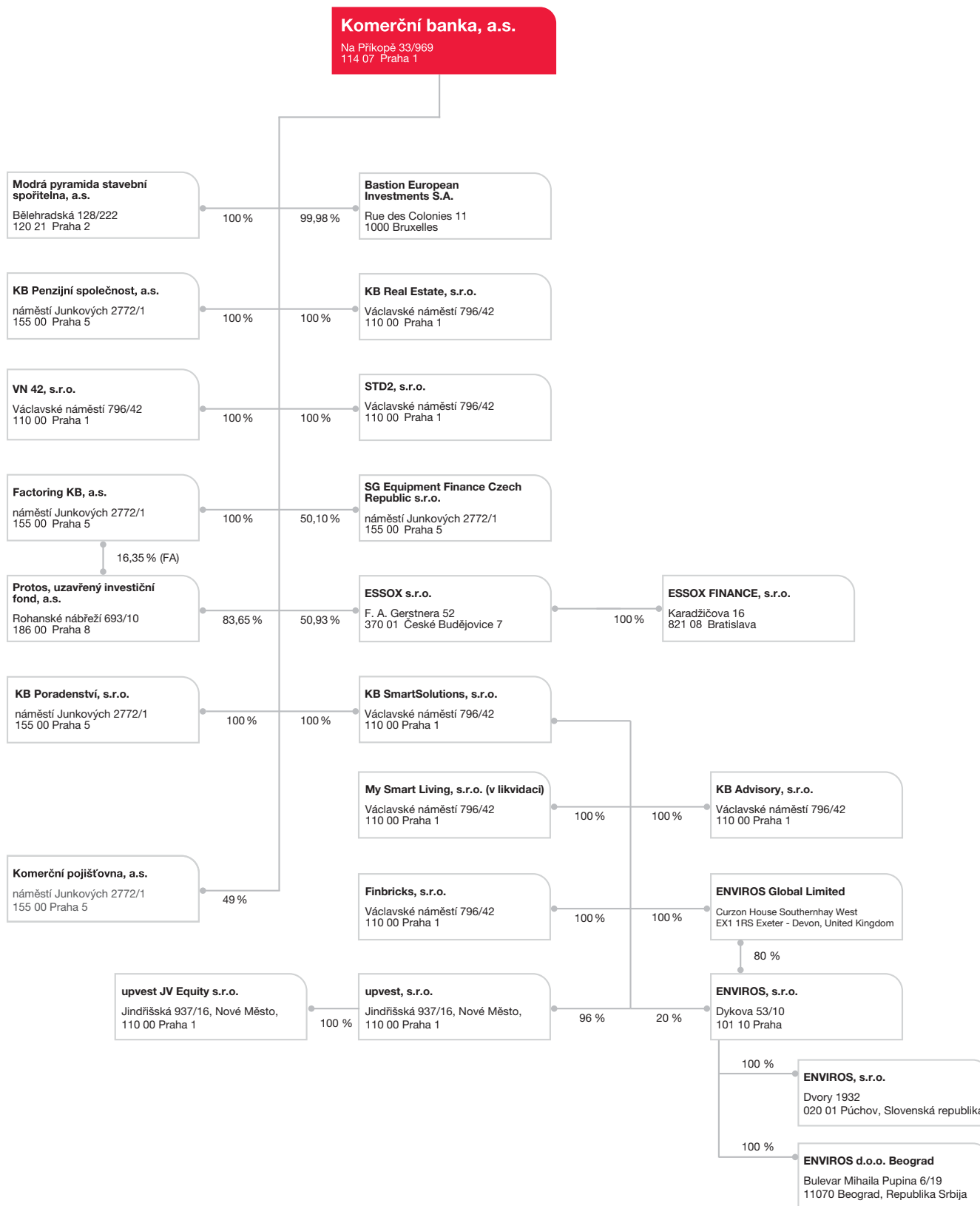

Seznam společností skupiny SG ze zdroje Consolidated financial statements je přílohou zprávy.

V účetním období roku 2023 měla Společnost vztahy s následujícími osobami, které jsou součástí koncernu:¹⁾

Společnost	Sídlo	Podíl SG na hlasovacích právech Společnosti
ALD Automotive s.r.o.	U Stavoservisu 527/1, 108 00 Praha 10	100%
BRD - Groupe Societe Generale SA	B-dul Ion Mihalache no.1-7, Tour BRD, Secteur 1, Bukurešť, Rumunsko	60,17%
BRD Finance IFN S.A.	Bilding City Offices, Floor 4, Şoseaua. Olteniței, no. 2, District 4, Bukurešť, Rumunsko	100%
ESSOX s.r.o.	F.A. Gerstnera 52, 37001 České Budějovice	100%
Hanseatic Bank GmbH & Co KG	Fuhlsbüttler Straße 437, 22309, Hamburg, Německo	75%
KB Penzijní společnost, a.s.	náměstí Junkových 2772/1, Stodůlky, 155 00 Praha 5	100%
Komerční banka, a.s.	Na Příkopě 33 čp 969, 11407 Praha 1	60,735%
Modrá pyramida stavební spořitelna, a.s.	Bělehradská 128, 12021 Praha 2	100%
SG Equipment Finance Czech Republic s.r.o.	náměstí Junkových 2772/1, Stodůlky, 155 00 Praha 5	100%
Société Générale S.A.	29, Boulevard Hausmann, 75009 Paříž, Francie	
Sogecap S.A.	Tour D2, 17 bis place des Reflets, 92919 Paris La Défense Cedex, Francie	100%
Sogelife SA	11, Avenue Emile Reuter, L-2420 Lucemburk, Lucembursko	100%
Sogessur	Tour D2, 17 bis place des Reflets – 92919 Paris La Défense Cedex, Francie	100%

¹⁾ Jedná se o společnosti ovládané SG Paříž, jak v linii přímé, tak nepřímé ve smyslu § 74 odst. 1 zákona o obchodních korporacích.

Úloha společnosti v koncernu

Společnost je součástí finanční skupiny Komerční banky a zároveň je součástí mezinárodní finanční skupiny Société Générale (dále jen „skupina SG“). Majoritním vlastníkem 51 % akcií Společnosti je pojišťovna Sogecap, S.A., Francie (dále jen „Sogecap“), která je 100% dceřinou společností SG. Minoritním akcionářem Společnosti s podílem 49 % je Komerční banka. Sogecap a Komerční banka jako dceřiné společnosti Société Générale S.A. spolu jednájí ve shodě.

Společnost se zaměřuje na poskytování životního i neživotního pojištění, která vhodně doplňují bankovní a finanční produkty partnerů skupiny SG. Produkty Společnosti jsou prodávány z převážné části členy finanční skupiny KB, především distribuční sítí KB a dalšími partnery z finanční skupiny (např. Modrá Pyramida stavební spořitelna, ESSOX), ale také externími obchodními partnery.

V rámci koncernu KB poskytuje Komerční banka Společnosti licence k ochranným známkám a taktéž některé služby v oblasti informačních technologií, zpracování dat a poradenství. V rámci skupiny SG je dále sdílána některá infrastruktura informačních technologií, jakož i znalosti v oblasti pojišťovnictví a poskytování finančních služeb, vývoje finančních produktů, nástrojů a služeb, provozování informačních technologií a zpracování dat, řízení rizik, regulace finančních trhů, obchodu a podnikového managementu.

Společnost poskytuje na pravidelné bázi data společnosti Sogecap a Komerční bance – jsou to zejména data pro sestavení konsolidované účetní závěrky a konsolidovaný reporting regulátorům nebo ke zveřejnění, rozpočty, obchodní plány, plán kontinuity podnikání, opatření proti legalizaci výnosů z trestné činnosti (anti money laundering).

Společnost se nepodílí na tvorbě koncernových politik na území České republiky.

Způsob a prostředky ovládnání

Sogecap jako většinový akcionář prosazuje svůj vliv na činnost Společnosti prostřednictvím valné hromady. V průběhu roku 2023 měla společnost Sogecap dva své zástupce v tříčlenné dozorčí radě Společnosti. Minoritní akcionář Komerční banka měla ke konci roku 2023 také jednoho zástupce v dozorčí radě Společnosti.

Sogecap je ve smyslu § 79 zákona o obchodních korporacích ve vztahu ke Společnosti řídicí osobou, přičemž řízení probíhá po formální linii představované implementací metodik Sogecapu do vnitřních předpisů Společnosti, a to zejména v oblasti řízení rizik a kapitálové přiměřenosti (solventnost). Dále řízení probíhá po neformální linii formou konzultací v jednotlivých oblastech činnosti Společnosti.

II. Vztahy v rámci podnikatelského seskupení

A. Významná jednání učiněná v účetním období na popud nebo v zájmu ovládající osoby nebo jí ovládaných osob a týkající se majetku přesahujícího 10 % vlastního kapitálu Společnosti zjištěného podle účetní závěrky za účetní období bezprostředně předcházející účetnímu období, za něž se zpracovává zpráva o vztazích

Název smlouvy (nebo předmět smlouvy – pokud není dán názvem)	Smluvní strana	Hodnota plnění/ protiplnění	Datum uzavření smlouvy
Smlouva o poskytnutí podřízeného dluhu	Komerční banka, a.s.	441 000 000	28.07.2020
Smlouva o poskytnutí podřízeného dluhu	Sogecap S.A.	459 000 000	28.07.2020
Smlouva o zástavě cenných papírů	Komerční banka, a.s.	400 000 000	20.03.2020
Smlouva o zástavě cenných papírů ID 10000836520	Komerční banka, a.s.	800 000 000	21.12.2021
Smlouva o zástavě cenných papírů ID 10000836519	Komerční banka, a.s.	700 000 000	21.12.2021
Smlouva o vytvoření doplňkového kapitálového fondu	Komerční banka, a.s.	489 975 248	29.06.2022
Smlouva o vytvoření doplňkového kapitálového fondu	Sogecap S.A.	510 024 752	29.06.2022

B. Přehled vzájemných smluv mezi osobou ovládanou a osobou ovládající nebo mezi osobami ovládanými

Druh smlouvy (nebo předmět smlouvy – pokud není dán názvem)	Smluvní strana	Datum uzavření smlouvy
Pojistná smlouva o skupin. pojištění osob, včetně dodatků	Komerční banka, a.s.	09.01.2003
Rámcová smlouva o spolupráci č. 3010000235 (Pojistný program Spektrum) včetně dodatků	Komerční banka, a.s.	28.01.2003
Smlouva o poskytování služeb (Licenční smlouva) včetně dodatku	Komerční banka, a.s.	20.12.2004
Smlouva o nájmu nebytových prostor (Brno) včetně dodatku	Komerční banka, a.s.	31.05.2005
Smlouva o distribuci produktu "Merlin" včetně dodatků	Komerční banka, a.s.	25.04.2006
Smlouva o distribuci produktu "Patron"	Komerční banka, a.s.	25.04.2006
Smlouva o distribuci produktu "Profi Merlin" včetně dodatku	Komerční banka, a.s.	25.04.2006
Smlouva o distribuci produktu "Profi Patron"	Komerční banka, a.s.	25.04.2006
Smlouva o distribuci produktu "Program Vital a Program Vital Plus" včetně dodatků	Komerční banka, a.s.	25.04.2006
Smlouva o distribuci produktu "RL Mortgage loans" včetně dodatků	Komerční banka, a.s.	25.04.2006
Smlouva o distribuci produktu "Vital Grant" včetně dodatků	Komerční banka, a.s.	25.04.2006
Smlouva o distribuci produktu "Vital" včetně dodatků	Komerční banka, a.s.	25.04.2006
Dohoda o spolupráci při zajištění výplaty	Komerční banka, a.s.	29.05.2006
Smlouva o distribuci produktu "Travel Insurance" včetně dodatku	Komerční banka, a.s.	14.07.2006
Smlouva o distribuci produktu "Vital Invest" včetně dodatku	Komerční banka, a.s.	04.10.2006
Smlouva o distribuci produktu "Vital Premium" včetně dodatku	Komerční banka, a.s.	18.12.2006
Smlouva o přijímání platebních karet - Internet včetně dodatku	Komerční banka, a.s.	29.03.2007
Dohoda o poskytnutí čtečky čipových karet	Komerční banka, a.s.	02.04.2007
Dohoda o zasílání elektronických zpráv o zúčtování	Komerční banka, a.s.	05.06.2007
Rámcová smlouva o distribuci včetně dodatku	Komerční banka, a.s.	22.06.2007
Smlouva o kolektivním pojištění ke spotřebitelským úvěrům č. 3010000000 včetně dodatku	Komerční banka, a.s.	01.08.2007
Smlouva o vzájemné spolupráci (úprava podmínek bank.služeb) včetně dodatku	Komerční banka, a.s.	01.08.2007
Smlouva o kolektivním pojištění ke kreditním kartám č. 3040000000 včetně dodatku	Komerční banka, a.s.	01.11.2007
Dohoda o zúčtování poplatků	Komerční banka, a.s.	01.10.2008
Smlouva o spolupráci o dani z přidané hodnoty včetně dodatku	Komerční banka, a.s.	21.11.2008
Smlouva o kolektivním pojištění k platebním kartám č.2149500001 včetně dodatku	Komerční banka, a.s.	26.01.2009
Smlouva o spolupráci - Synergie s KB o využívání části KB infrastruktury	Komerční banka, a.s.	26.03.2009
Smlouva o kolektivním pojištění k podnikatelským úvěrům č. 3140000000 včetně dodatku	Komerční banka, a.s.	05.05.2009
Smlouva o distribuci produktu "Brouček" včetně dodatku	Komerční banka, a.s.	15.06.2009
Smlouva o kolektivním pojištění Merlin a Profi Merlin včetně dodatku	Komerční banka, a.s.	05.10.2009
Custody smlouva - Vital Invest Forte včetně dodatku	Komerční banka, a.s.	06.10.2009
Smlouva o spolupráci při ocenění portfolia	Komerční banka, a.s.	09.12.2009
Smlouva o přijímání elektronických plateb prostřednictvím služby Mojeplatba včetně dodatku	Komerční banka, a.s.	14.12.2009
Smlouva o poskytování služeb call centra	Komerční banka, a.s.	31.12.2009

Druh smlouvy (nebo předmět smlouvy – pokud není dán názvem)	Smluvní strana	Datum uzavření smlouvy
Smlouva o poskytování služeb - Outsourcing (HR služby) včetně dodatku	Komerční banka, a.s.	21.04.2010
Smlouva o mlčenlivosti	Komerční banka, a.s.	09.07.2010
Rámcová smlouva o poskytování IT služeb č. 2040/2010/000008044/0000 + 9 dílčích smluv (Dílčí smlouva č.6 ukončena v roce 2020) včetně dodatků	Komerční banka, a.s.	14.09.2010
Přistoupení k Pravidlům spolupráce KB a členů skupiny v oblasti sourcingu a nákupu	Komerční banka, a.s.	15.09.2010
Smlouva vztahující se k finančnímu nástroji - fond Forte 5, 6, 7, 8	Komerční banka, a.s.	13.12.2010
Smlouva o dvou typech kolektivního pojištění ke kartám "A Karta" a "Lady" Komerční banky č. 3230000000 včetně dodatků	Komerční banka, a.s.	31.03.2011
Smlouva vztahující se k finančnímu nástroji - fond Forte 9	Komerční banka, a.s.	21.07.2011
Smlouva vztahující se k finančnímu nástroji - fond Optimo 6Y EMTN	Komerční banka, a.s.	20.09.2011
Smlouva o kolektivním pojištění "Moje pojištění plateb" č. 3240000000 včetně dodatků	Komerční banka, a.s.	07.12.2011
Smlouva o kolektivním pojištění "Profi pojištění plateb" č. 3250000000 včetně dodatků	Komerční banka, a.s.	07.12.2011
Smlouva vztahující se k finančnímu nástroji - fond Optimo Komodity I	Komerční banka, a.s.	19.12.2011
Smlouva o skupinovém rizikovém pojištění pro zaměstnance č. 3280000000 + 1 dohoda včetně dodatků	Komerční banka, a.s.	29.02.2012
Příkaz k administraci	Komerční banka, a.s.	06.03.2012
Smlouva vztahující se k finančnímu nástroji - fond Optimo Komodity II	Komerční banka, a.s.	24.04.2012
Smlouva o distribuci produktu "Vital Premium v EUR" včetně dodatku	Komerční banka, a.s.	23.11.2012
Smlouva o spolupráci č. 000020484/0000 včetně dodatků	Komerční banka, a.s.	21.12.2012
Smlouva vztahující se k finančnímu nástroji - fond Certus a Certus 2	Komerční banka, a.s. Société Générale S.A.	14.01.2013
Rámcová smlouva o odškodnění klientů	Komerční banka, a.s.	21.01.2013
Smlouva o kolektivním pojištění ke korporátním kartám a zlatým korporátním kartám č. 3290000000	Komerční banka, a.s.	21.01.2013
Příkaz k zápisu zástavního práva ke Smlouvě o zástavě cenných papírů č. 10000394435	Komerční banka, a.s.	27.03.2013
Smlouva o zástavě cenných papírů č. 10000394435	Komerční banka, a.s.	28.03.2013
Příkaz k zápisu zástavního práva ke Smlouvě o zástavě cenných papírů č. 10000398008	Komerční banka, a.s.	08.04.2013
Smlouva ohledně organizace periodických kontrol včetně dodatku	Komerční banka, a.s. Société Générale S.A.	24.06.2013
Adherence letter (ze dne 3.7.2013)	Komerční banka, a.s.	03.07.2013
Smlouva o volitelném kolektivním pojištění ke spotřebitelským úvěrům č. 3300000000	Komerční banka, a.s.	16.08.2013
Smlouva o distribuci produktu "RLI MojeJistota" včetně dodatků	Komerční banka, a.s.	27.09.2013
Smlouva o spolupráci v oblasti reportingu IFRS standardů	Komerční banka, a.s.	04.12.2014
Smlouva o distribuci produktu "Vital Premium v USD"	Komerční banka, a.s.	31.03.2015
Smlouva ohledně nových fondů s garantovaným zhodnocením	Komerční banka, a.s.	27.04.2015
Dohoda o poskytování cash-poolingu fiktivního pro samostatný právní subjekt	Komerční banka, a.s.	23.06.2015
Smlouva ohledně SGI Indexu (fondy s garantovaným zhodnocením)	Komerční banka, a.s.	16.09.2015
Dohoda o poskytnutí čtečky čipových karet	Komerční banka, a.s.	01.10.2015
Smlouva o poskytování služeb - outsourcing - BI služby	Komerční banka, a.s.	10.12.2015
Smlouva vztahující se k finančnímu nástroji - fond Certus 5	Komerční banka, a.s. Société Générale S.A.	12.01.2016
Smlouva vztahující se k finančnímu nástroji - fond Certus 6	Komerční banka, a.s. Société Générale S.A.	08.03.2016
Smlouva o distribuci produktu "MojePojištění majetku" včetně dodatku	Komerční banka, a.s.	25.04.2016
Smlouva o pojištění členů představenstva č. 3340000000 včetně dodatku	Komerční banka, a.s.	13.07.2016
Smlouva vztahující se k finančnímu nástroji - fond Certus 7	Komerční banka, a.s. Société Générale S.A.	18.08.2016
Dohoda o přistoupení ke smlouvě a zpracování osobních údajů (pojištění členů představenstva) č. 3340000000	Komerční banka, a.s.	06.10.2016
Dohoda o úhradě nákladů za užívání licence IBM Websphere application Server	Komerční banka, a.s.	01.02.2017
Smlouva vztahující se k finančnímu nástroji - fond Certus 8	Komerční banka, a.s. Société Générale S.A.	10.02.2017
Smlouva vztahující se k finančnímu nástroji - fond Certus 9	Komerční banka, a.s. Société Générale S.A.	11.08.2017
Příkaz k administraci	Komerční banka, a.s.	27.12.2017

Druh smlouvy (nebo předmět smlouvy – pokud není dán názvem)	Smluvní strana	Datum uzavření smlouvy
Příkaz k administraci	Komerční banka, a.s.	15.01.2018
Smlouva o kolektivním pojištění Merlin Junior č. 4100000000	Komerční banka, a.s.	27.03.2018
Dohoda o stanovení individuálních cen včetně dodatků	Komerční banka, a.s.	11.04.2018
Dohoda o outsourcingu DPO služeb Komerční bankou a.s.	Komerční banka, a.s.	24.05.2018
Smlouva o zřízení a vedení běžného účtu - zmaturované UL fondy	Komerční banka, a.s.	28.05.2018
Příkaz k administraci	Komerční banka, a.s.	03.07.2018
Smlouva o zřízení a vedení běžného účtu - Cubiq	Komerční banka, a.s.	03.07.2018
Dohoda o poskytnutí čtečky čipových karet	Komerční banka, a.s.	31.07.2018
Příkaz k administraci	Komerční banka, a.s.	01.10.2018
Dohoda o spolupráci: Expert Center	Komerční banka, a.s.	02.11.2018
Dohoda o poskytnutí čtečky čipových karet	Komerční banka, a.s.	14.11.2018
Agreement - Documents Archiving Outsourcing Services	Komerční banka, a.s.	02.01.2019
Příkaz k administraci	Komerční banka, a.s.	08.01.2019
Smlouva o distribuci produktu "Vital Platinum Private"	Komerční banka, a.s.	01.02.2019
Smlouva o poskytování služeb - aplikace Bagman	Komerční banka, a.s.	19.02.2019
Smlouva vztahující se k finančnímu nástroji - fond Protective Private	Komerční banka, a.s.	30.04.2019
Dohoda o poskytování služby KB: eDoceo	Komerční banka, a.s.	21.05.2019
Smlouva vztahující se k finančnímu nástroji - fond Protective Private 2	Komerční banka, a.s.	10.06.2019
Smlouva vztahující se k finančnímu nástroji - fond Protective Private 3	Komerční banka, a.s.	01.10.2019
Smlouva o spolupráci - tipování zájemců (MutuMutu) včetně dodatku	Komerční banka, a.s.	01.12.2019
Příkaz k administraci	Komerční banka, a.s.	04.02.2020
Smlouva vztahující se k finančnímu nástroji - fond Protective 9	Komerční banka, a.s.	12.02.2020
Příkaz k administraci	Komerční banka, a.s.	05.03.2020
Smlouva vztahující se k finančnímu nástroji - fond Protective 9	Komerční banka, a.s.	31.03.2020
Příkaz k administraci	Komerční banka, a.s.	03.07.2020
Smlouva vztahující se k finančnímu nástroji - fond Protective 10	Komerční banka, a.s.	04.09.2020
Smlouva vztahující se k finančnímu nástroji - fond Protective 10	Komerční banka, a.s.	14.09.2020
Agreement on Vital products and MojeJistota insurance product remote contract conclusion and archiving	Komerční banka, a.s.	24.09.2020
Commitment Agreement - Protective 11	Komerční banka, a.s.	10.12.2020
Smlouva o zřízení a vedení běžného účtu v KB včetně dodatků	Komerční banka, a.s.	21.01.2005
Rámcová smlouva o sjednávání termínovaných vkladů s individuální úrokovou sazbou	Komerční banka, a.s.	22.10.2009
Smlouva o zástavě cenných papírů (ze dne 3.10.2011)	Komerční banka, a.s.	03.10.2011
Smlouva o zřízení a vedení běžného účtu (v EUR)	Komerční banka, a.s.	08.10.2012
Rámcová smlouva o obchodování na finančním trhu - zvláštní ustanovení	Komerční banka, a.s.	08.04.2013
Smlouva o zástavě cenných papírů č. 10000398008	Komerční banka, a.s.	10.04.2013
Smlouva o vydání a používání platební karty (Jílek)	Komerční banka, a.s.	22.07.2013
Příkaz k zápisu zástavního práva ke Smlouvě o zástavě cenných papírů č. 10000435622	Komerční banka, a.s.	20.11.2013
Smlouva o zástavě cenných papírů č. 10000435622	Komerční banka, a.s.	21.11.2013
Příkaz k zápisu zástavního práva ke Smlouvě o zástavě cenných papírů č. 10000440936	Komerční banka, a.s.	19.12.2013
Smlouva o zástavě cenných papírů č. 10000440936	Komerční banka, a.s.	19.12.2013
Smlouva o zřízení a vedení běžného účtu - AIA4 Merlin a Profí Merlin	Komerční banka, a.s.	13.08.2014
Smlouva o zřízení a vedení běžného účtu VPU	Komerční banka, a.s.	08.10.2014
Smlouva o zástavě cenných papírů č. 10000479399	Komerční banka, a.s.	23.10.2014
Příkaz k zápisu zástavního práva ke Smlouvě o zástavě cenných papírů č. 10000479399	Komerční banka, a.s.	31.10.2014
Rámcová smlouva o obchodování na finančním trhu včetně dodatku	Komerční banka, a.s.	05.11.2014
Smlouva o zástavě cenných papírů č. 10000492667	Komerční banka, a.s.	25.11.2014
Příkaz k zápisu zástavního práva ke Smlouvě o zástavě cenných papírů č. 10000492667	Komerční banka, a.s.	26.11.2014
Smlouva o zástavě cenných papírů č. 10000500619	Komerční banka, a.s.	19.01.2015
Příkaz k zápisu zástavního práva ke Smlouvě o zástavě cenných papírů č. 10000500619	Komerční banka, a.s.	26.01.2015
Smlouva o zřízení a vedení běžného účtu - AIA4 Property	Komerční banka, a.s.	22.12.2015
Smlouva o obstarání koupě nebo prodeje cenných papírů	Komerční banka, a.s.	12.05.2016

Druh smlouvy (nebo předmět smlouvy – pokud není dán názvem)	Smluvní strana	Datum uzavření smlouvy
Smlouva o debetní kartě (Viktorin)	Komerční banka, a.s.	10.06.2016
Smlouva o debetní kartě (Jílek)	Komerční banka, a.s.	25.07.2016
Smlouva o debetní kartě (C. de la Croix) včetně dodatku	Komerční banka, a.s.	16.11.2016
Smlouva o debetní kartě (Matějka)	Komerční banka, a.s.	22.12.2016
Smlouva o debetní kartě (Lovětínská)	Komerční banka, a.s.	25.08.2017
Smlouvy o debetní kartě (Šabacká)	Komerční banka, a.s.	25.08.2017
Smlouva o zřízení a vedení běžného účtu - Merlin Junior	Komerční banka, a.s.	20.10.2017
Smlouva o zřízení a vedení běžného účtu - produkty ŽP AIA4	Komerční banka, a.s.	13.12.2017
Smlouva o debetní kartě (Kabelka)	Komerční banka, a.s.	01.02.2018
Smlouva o debetní kartě (Loaec)	Komerční banka, a.s.	03.10.2018
Smlouva o debetní kartě (Červenková, Dybová, Roučková)	Komerční banka, a.s.	09.01.2019
Smlouva o debetní kartě (Kopáčová) včetně dodatku	Komerční banka, a.s.	20.12.2019
Smlouva o debetní kartě (Lejnarová)	Komerční banka, a.s.	09.01.2020
Smlouva o debetní kartě (Hronova)	Komerční banka, a.s.	05.03.2020
Smlouva o debetní kartě (Hladky)	Komerční banka, a.s.	16.06.2020
Smlouva o debetní kartě (Kubelka)	Komerční banka, a.s.	16.06.2020
Příkaz k zápisu zástavního práva	Komerční banka, a.s.	20.03.2020
Zmluva o poskytování přímého bankovníctva	Komerční banka, a.s.	06.03.2012
Všeobecné smluvní podmínky fleet management včetně dodatku	ALD Automotive s.r.o.	01.01.2014
Smlouvy o obstarání služeb č. 150068324-326	ALD Automotive s.r.o.	16.09.2015
Smlouva o obstarání služeb č. 150070229	ALD Automotive s.r.o.	17.12.2015
Smlouva o obstarání služeb č. 150079273	ALD Automotive s.r.o.	23.03.2017
Smlouvy o obstarání služeb č. 150080863-69	ALD Automotive s.r.o.	19.05.2017
Smlouvy o obstarání služeb č. 150081239, 150081247, 150081232	ALD Automotive s.r.o.	05.06.2017
Smlouva o obstarání služeb č. 150089332	ALD Automotive s.r.o.	13.04.2018
Smlouva o obstarání služeb č. 150089981	ALD Automotive s.r.o.	09.05.2018
Smlouva o obstarání služeb č. 150093578	ALD Automotive s.r.o.	21.09.2018
Smlouva o obstarání služeb č. 150096040	ALD Automotive s.r.o.	21.01.2019
Smlouva o obstarání služeb č. 150112986	ALD Automotive s.r.o.	31.12.2020
Kolektivní pojištění pro krytí ztrát zneužití kreditní karty č. 3220000000 včetně dodatků	BRD - Groupe Societe Generale SA	01.11.2010
Kolektivní pojištění pro krytí ztrát zneužití kreditní karty č. 3160000000 včetně dodatků	BRD Finance IFN S.A.	17.11.2009
Smlouva o skupinovém pojištění (ze dne 30. 3. 2009) včetně dodatků	Hanseatic Bank GmbH & Co KG	30.03.2009
Smlouva o skupinovém pojištění (ze dne 30.11.2014) včetně dodatků	Hanseatic Bank GmbH & Co KG	30.11.2014
Smlouva o skupinovém pojištění (ze dne 9.3.2016) včetně dodatků	Hanseatic Bank GmbH & Co KG	09.03.2016
Smlouva o skupinovém pojištění - SicherReise Insurance	Hanseatic Bank GmbH & Co KG	22.05.2017
Smlouva ohledně podmínek a rozvrhu plateb včetně dodatku	Société Générale S.A.	28.09.2009
Smlouva vztahující se k finančnímu nástroji - fond Forte 5	Société Générale S.A.	08.02.2011
Smlouva vztahující se k finančnímu nástroji - fond Forte 6	Société Générale S.A.	08.02.2011
Smlouva vztahující se k finančnímu nástroji - fond Forte 7	Société Générale S.A.	08.02.2011
Smlouva vztahující se k finančnímu nástroji - fond Forte 8	Société Générale S.A.	08.02.2011
Smlouva vztahující se k finančnímu nástroji - fond Forte 9	Société Générale S.A.	21.07.2011
Smlouva o ochraně dat - Zpracování HR údajů Société Générale včetně dodatku	Société Générale S.A.	16.09.2011
Smlouva vztahující se k finančnímu nástroji - fond Optimo 6Y EMTN	Société Générale S.A.	20.09.2011
Smlouva vztahující se k finančnímu nástroji - fond Forte 9	Société Générale S.A.	05.10.2011
Smlouva vztahující se k finančnímu nástroji - fond Optimo 6Y EMTN	Société Générale S.A.	05.10.2011
Smlouva vztahující se k finančnímu nástroji - fond Optimo Komodity I	Société Générale S.A.	19.12.2011
Smlouva vztahující se k finančnímu nástroji - fond Optimo Komodity	Société Générale S.A.	07.02.2012
Smlouva vztahující se k finančnímu nástroji - fond Optimo Komodity II	Société Générale S.A.	24.04.2012
Smlouva vztahující se k finančnímu nástroji - fond Optimo Komodity II	Société Générale S.A.	24.04.2012
Smlouva vztahující se k finančnímu nástroji - fond Certus a Certus 2	Société Générale S.A.	14.01.2013
Smlouva vztahující se k finančnímu nástroji - fond Certus 1	Société Générale S.A.	10.02.2013
Smlouva vztahující se k finančnímu nástroji - fond Certus 2	Société Générale S.A.	10.02.2013

Druh smlouvy (nebo předmět smlouvy – pokud není dán názvem)	Smluvní strana	Datum uzavření smlouvy
Smlouva ohledně organizace periodických kontrol včetně dodatku	Société Générale S.A.	24.06.2013
Smlouva ohledně nových fondů s garantovaným zhodnocením	Société Générale S.A.	27.04.2015
Smlouva ohledně SGI Indexu (fondy s garantovaným zhodnocením)	Société Générale S.A.	16.09.2015
Smlouva vztahující se k finančnímu nástroji - fond Certus 3	Société Générale S.A.	22.10.2015
Smlouva vztahující se k finančnímu nástroji - fond Certus 4	Société Générale S.A.	06.01.2016
Smlouva vztahující se k finančnímu nástroji - fond Certus 5	Société Générale S.A.	12.01.2016
Smlouva o přijetí DPRH Standardu (ochrana osobních údajů)	Société Générale S.A.	01.02.2016
Smlouva vztahující se k finančnímu nástroji - fond Certus 6	Société Générale S.A.	08.03.2016
Rámcová smlouva vztahující se k finančním instrumentům včetně dodatku	Société Générale S.A.	11.05.2016
Smlouva vztahující se k finančnímu nástroji - fond Certus 7	Société Générale S.A.	18.08.2016
Smlouva vztahující se k finančnímu nástroji - fond Certus 8	Société Générale S.A.	10.02.2017
Smlouva vztahující se k finančnímu nástroji - fond Certus 9	Société Générale S.A.	11.08.2017
Smlouva vztahující se k finančnímu nástroji - fond Protective Private	Société Générale S.A.	30.04.2019
Smlouva vztahující se k finančnímu nástroji - fond Protective Private 2	Société Générale S.A.	10.06.2019
Smlouva vztahující se k finančnímu nástroji - fond Protective Private 3	Société Générale S.A.	01.10.2019
Smlouva vztahující se k finančnímu nástroji - fond Protective 9	Société Générale S.A.	31.03.2020
Smlouva vztahující se k finančnímu nástroji - fond Protective 9	Société Générale S.A.	12.02.2020
Smlouva vztahující se k finančnímu nástroji - fond Protective 10	Société Générale S.A.	04.09.2020
Smlouva vztahující se k finančnímu nástroji - fond Protective 10	Société Générale S.A.	14.09.2020
Rámcová smlouva o poskytování služeb včetně dodatků	Sogecap S.A.	01.01.2009
Smlouva o přefakturaci nákladů	Sogecap S.A.	25.04.2012
Zajistná smlouva pro produkt Vital Premium EUR	Sogecap S.A.	15.11.2012
Quota Share Group Life Reinsurance Agreement ID no. SGQSG14	Sogecap S.A.	01.07.2014
Zástavní smlouva k produktu Vital Premium v EUR	Sogecap S.A.	30.09.2017
Smlouva o zajištění proti škodám způsobených živelnými pohromami v roce 2019	Sogecap S.A.	01.01.2019
Zajistná smlouva pro produkt Vital Premium USD	Sogelife Luxembourg SA	01.01.2015
Poskytování aplikačních služeb KP IT pro pojištění majetku	Komerční banka, a.s.	09.02.2021
Smlouva o spolupráci v oblasti Compliance	Komerční banka, a.s.	21.01.2021
Smlouva o úhradě pojistného a úhradě odměny pojišťovacího makléře	Komerční banka, a.s.	17.02.2021
Commitment Agreement - Protective 12	Komerční banka, a.s. Société Générale S.A.	15.02.2021
Commitment Agreement - Protective 13	Komerční banka, a.s. Société Générale S.A.	24.05.2021
Smlouva o podnájmu nebytových prostor a úhradě služeb spojených s jejich užíváním - HK - Čelakovského	Komerční banka, a.s.	28.06.2021
Smlouva o podnájmu pozemku	Komerční banka, a.s.	24.11.2021
Smlouva o podnájmu parkovacích stání včetně dodatků (Siemens)	Komerční banka, a.s.	24.11.2021
Smlouva o podnájmu nebytových prostor a úhradě služeb spojených s jejich užíváním a smlouva o výpůjčce - Jihlava	Komerční banka, a.s.	20.12.2021
	Modrá pyramida stavební spořitelna, a.s. Komerční banka, a.s. KB Penzijní společnost, a.s. Factoring KB, a.s. SG Equipment Finance Czech Republic s.r.o. ESSOX s.r.o.	
Smlouva o společném správcovství osobních údajů dle marketingového souhlasu	ALD Automotive s.r.o.	21.01.2021

Druh smlouvy (nebo předmět smlouvy – pokud není dán názvem)	Smluvní strana	Datum uzavření smlouvy
Smlouva o kolektivním soupojištění klientů VSSKB pro případ smrti k zajištění úvěru č. 37-9861 – PCI	Modrá pyramida stavební spořitelna, a.s. Česká pojišťovna, a.s.	05.12.1995 (vypovězena k 30.06.2007, účinnost od 01.01.2008, dle smlouvy dosud vypořádávány jednotlivé případy
Provozní smlouva k zajištění kolektivního soupojištění klientů VSSKB Česká pojišťovna, a.s., Komerční pojišťovna, a.s. – PCI	Modrá pyramida stavební spořitelna, a.s. Česká pojišťovna, a.s.	05.12.1995 (vypovězena k 30.06.2007, účinnost od 01.01.2008, dle smlouvy dosud vypořádávány jednotlivé případy
Rámcová smlouva o spolupráci č. 3010000246 (PROGRAM SPEKTRUM), včetně Dodatku a přeučtování nákladů z MPSS do KP v roce 2020 – TPS	Modrá pyramida stavební spořitelna, a.s.	09.04.2008
GENERAL DISTRIBUTION AGREEMENT (Všeobecná distribuční smlouva), včetně dodatků	Modrá pyramida stavební spořitelna, a.s.	15.10.2012
Díličí distribuční smlouva na produkt "MOUDRÉ POJIŠTĚNÍ PYRAMIDA RISK LIFE INSURANCE", včetně dodatků	Modrá pyramida stavební spořitelna, a.s.	15.10.2012
Díličí distribuční smlouva na produkt "MOUDRÉ POJIŠTĚNÍ RISK LIFE INSURANCE", včetně dodatků	Modrá pyramida stavební spořitelna, a.s.	15.10.2012
Smlouva o poskytování zvýhodněných podmínek pro zaměstnance KP – účastníky stavebního spoření v MPSS, včetně dodatků	Modrá pyramida stavební spořitelna, a.s.	01.11.2013
Separate Distribution Agreement for Product,, MojePojištění majetku", včetně dodatků	Modrá pyramida stavební spořitelna, a.s.	23.09.2016
Agreement – Documents Archiving Outsourcing Services	Modrá pyramida stavební spořitelna, a.s.	06.09.2019
Smlouva o kolektivním pojištění k úvěrům společnosti ESSOX s.r.o. č. 3020000000, včetně dodatků	ESSOX s.r.o.	01.08.2004
Smlouva o kolektivním pojištění k revolvingovým úvěrům a futuro kartám společnosti ESSOX s.r.o. č. 3030000000 včetně dodatků	ESSOX s.r.o.	01.09.2004
Smlouva o kolektivním pojištění k revolvingovým úvěrům a kreditním kartám společnosti ESSOX s.r.o. č. 3050000000 včetně dodatků	ESSOX s.r.o.	01.12.2004
Smlouva o kolektivním pojištění k úvěrům společnosti ESSOX s.r.o. č. 3070000000 včetně dodatků	ESSOX s.r.o.	01.04.2005
Smlouva o finanční kompenzaci ve formě podílu na zisku včetně dodatků	ESSOX s.r.o.	30.11.2005
Smlouva o kolektivním pojištění ke spotřebitelským úvěrům společnosti ESSOX s.r.o. č. 3090000000 včetně dodatků	ESSOX s.r.o.	01.08.2006
Smlouva o kolektivním pojištění ke spotřebitelským úvěrům společnosti ESSOX s.r.o. č. 3100000000 včetně dodatků	ESSOX s.r.o.	01.08.2007
Smlouva o kolektivním pojištění k revolvingovým úvěrům a kreditním kartám společnosti ESSOX s.r.o. č. 3110000000 včetně dodatků	ESSOX s.r.o.	29.02.2008
Smlouva o kolektivním pojištění k revolvingovým úvěrům a kreditním kartám společnosti ESSOX s.r.o. č. 3120000000 včetně dodatků	ESSOX s.r.o.	01.06.2008
Smlouva o kolektivním pojištění ke spotřebitelským úvěrům společnosti ESSOX s.r.o. č. 3130000000 včetně dodatku	ESSOX s.r.o.	02.01.2009
Smlouva o kolektivním pojištění k leasingovým a úvěrovým smlouvám společnosti ESSOX s.r.o. č. 3180000000 včetně dodatků	ESSOX s.r.o.	01.06.2010
Smlouva o kolektivním pojištění schopnosti splácet úvěr ESSOX č. 3170000000	ESSOX s.r.o.	01.11.2021
Smlouva o Volitelném kolektivním Pojištění osob k Rozložené platbě společnosti ESSOX s.r.o. č. 3380000000	ESSOX s.r.o.	01.11.2021
Rámcová smlouva o spolupráci v rámci skupiny DSFS v ČR	ESSOX s.r.o.	06.03.2012
Dohoda o ochraně osobních údajů	ESSOX s.r.o.	07.11.2018
Smlouva o zpracování osobních údajů	KB Penzijní společnost, a.s.	10.10.2002

Druh smlouvy (nebo předmět smlouvy – pokud není dán názvem)	Smluvní strana	Datum uzavření smlouvy
Smlouva o spolupráci v oblasti penzijního připojištění se státním příspěvkem	KB Penzijní společnost, a.s.	18.08.2003
Rámcová smlouva o spolupráci č. 3010000245, včetně dodatků	KB Penzijní společnost, a.s.	17.10.2006
Smlouva o zpracování osobních údajů a o spolupráci	KB Penzijní společnost, a.s.	21.01.2013
Smlouva o poskytnutí konzultace v oblasti výpočtu pojistnětechnických rezerv včetně dodatků	KB Penzijní společnost, a.s.	10.12.2014
Smlouva o skupinovém úrazovém pojištění pro KB PS č. 3200000000	KB Penzijní společnost, a.s.	01.02.2019
Rámcová smlouva č. 3010001126 (Smlouva o spolupráci mezi Komerční pojišťovnou a. s. a společností Franfinance Czech republic, s. r. o. Pojistný Program Vital	SG Equipment Finance Czech Republic s.r.o.	14.07.2004
Smlouva o spolupráci - tipování zájemců	ALD Automotive s.r.o.	31.05.2021
Dohoda o zrušení závazků (ukončení smlouvy Agreement on KB Call Centre Services)	Komerční banka, a.s.	30.03.2021
Příkaz k administraci - zadání Lenka Jiráková	Komerční banka, a.s.	06.09.2021
Smlouva o budoucí smlouvě o podnájmu nebytových prostor a úhradě služeb spojených s jejich užíváním + Smlouva o podnájmu nebytových prostor	Komerční banka, a.s.	01.10.2021
Rámcová smlouva o obchodování na finančním trhu (CMA)	Komerční banka, a.s.	22.10.2021
Smlouva o debetní kartě - Masopust Aleš včetně dodatku	Komerční banka, a.s.	06.12.2021
Příkaz k administraci - Cubiq	Komerční banka, a.s.	21.12.2021
Příkaz k administraci - Fialová Nikola - Amundi	Komerční banka, a.s.	12.07.2021
Díčí smlouvy k Rámcové smlouvě SML20/000118	Modrá pyramida stavební spořitelna, a.s.	02.11.2021
Rámcová smlouva o dodání IT služeb - IT	Modrá pyramida stavební spořitelna, a.s.	09.06.2021
Díčí smlouva č.1 - poskytování služeb Kentico infrastruktury- IT	Modrá pyramida stavební spořitelna, a.s.	03.11.2021
Smlouva o poskytování služeb - Poskytování poštovních služeb a likvidace duplicitní dokumentace.	Komerční banka, a.s.	22.12.2021
Rámcová smlouva o spolupráci v souvislosti s nabízením účasti na kolektivním pojištění	ESSOX s.r.o.	01.06.2022
Commitment Agreement - Protective 14	Komerční banka, a.s. Société Générale S.A.	03.12.2021
Dohoda o ukončení Smlouvy o poskytování služeb na trhu krátkodobých dluhopisů	Komerční banka, a.s.	29.03.2022
Dohoda o převodu portfolia	Modrá pyramida stavební spořitelna, a.s.	31.03.2022
Příkaz k administraci a Smlouva ČK - Vadkerty Alexander	Komerční banka, a.s.	16.05.2022
Smlouva o debetní kartě - Jakubovic Petra	Komerční banka, a.s.	16.05.2022
Smlouva - Outsourcing služeb: Detekce dokumentů podvodů - služba jako Pilotní test	Komerční banka, a.s.	24.05.2022
Commitment agreement (Stabilita)+přílohy	Komerční banka, a.s. Société Générale S.A.	14.03.2022
Dohoda o převodu portfolia	Modrá pyramida stavební spořitelna, a.s.	27.05.2022
BÚ aktualizace - zrušení limitů	Komerční banka, a.s.	01.06.2022
Commitment agreement Stabilita 2 + přílohy	Komerční banka, a.s. Société Générale S.A.	30.06.2022
Commitment agreement Stabilita + přílohy	Komerční banka, a.s. Société Générale S.A.	14.03.2022
Smlouva o zřízení a vedení běžného účtu_235395	Komerční banka, a.s.	14.10.2022
Příkaz k administraci - nový BÚ 235395	Komerční banka, a.s.	14.10.2022
Smlouva – Outsourcing služeb: Odhalování podvodných dokumentů – služba v revidovaném pilotním testu	Komerční banka, a.s.	01.12.2022
Zajistná smlouva CatXL 2022	Sogecap s.a.	28.11.2022
Rámcová smlouva o poskytování finančních služeb	Komerční banka, a.s.	07.12.2021
Smlouva o využívání osobních údajů společně spravovaných dle marketingového souhlasu	Modrá pyramida stavební spořitelna, a.s. Komerční banka, a.s. KB Penzijní společnost, a.s. Factoring KB, a.s. SG Equipment Finance Czech Republic s.r.o. ESSOX s.r.o. ALD Automotive s.r.o.	21.04.2023

Druh smlouvy (nebo předmět smlouvy – pokud není dán názvem)	Smluvní strana	Datum uzavření smlouvy
Dohoda o předávání identifikačních údajů klientů při plnění regulačních a obezřetnostních pravidel	Komerční banka, a.s.	11.08.2023
AGREEMENT - SERVICE and LICENSE: Application KBO2	Komerční banka, a.s.	31.07.2023
Memorandum of Understanding	Komerční banka, a.s.	26.06.2023
Agreement - outsourcing of Service: Message Transfer via SWIFT Network	Komerční banka, a.s.	01.06.2023
Commitment Agreement - Stabilita 4	Komerční banka, a.s. Société Générale S.A.	07.03.2023
Smlouva o podnájmu nebytových prostor a úhradě služeb spojených s jejich užíváním a Smlouva o výpůjčce věcí movitých	Komerční banka, a.s.	01.01.2023
Smlouva o podnájmu parkovacích stání	Komerční banka, a.s.	01.01.2023
Příkaz k administraci-zrušení Ryšavá, Červená	Komerční banka, a.s.	26.01.2023
Smlouva o zřízení a vedení BÚ - 235385	Komerční banka, a.s.	26.01.2023
Příkaz k administraci - nový BÚ 235385	Komerční banka, a.s.	26.01.2023
Příkaz k admin.-Pospíšilová Kamila - zadání	Komerční banka, a.s.	26.01.2023
Příkaz k administraci PK Pavelková, Pospíšilová	Komerční banka, a.s.	02.03.2023
POSTOUPENÍ PRÁV A OSVĚDČENÍ O NEVLASTNICTVÍ	Komerční banka, a.s.	22.03.2023
Všeobecné smluvní podmínky ALD FLEX	ALD Automotive s.r.o.	20.03.2023
Smlouva o nájmu movité věci včetně dodatků	ALD Automotive s.r.o.	20.03.2023
Smlouva o nájmu movité věci včetně dodatků	ALD Automotive s.r.o.	20.03.2023
Smlouva o nájmu movité věci včetně dodatků	ALD Automotive s.r.o.	20.03.2023
Smlouva o nájmu movité věci včetně dodatků	ALD Automotive s.r.o.	20.03.2023
Smlouva o nájmu movité věci včetně dodatků	ALD Automotive s.r.o.	20.03.2023
MEMORANDUM OF UNDERSTANDING No. 135	SOCIÉTÉ GÉNÉRALE GLOBAL SOLUTION CENTRE S.A.	14.03.2023
Smlouva o debetní kartě – Simona Vrzáková	Komerční banka, a.s.	17.05.2023
Příkaz k administraci - zrušení -Faměrová	Komerční banka, a.s.	19.04.2023
Rámcová smlouva o půjčování referentsky řízených motorových vozidel	Komerční banka, a.s.	01.06.2023
Commitment agreement - Stabilita 3	Komerční banka, a.s. Société Générale S.A.	06.06.2023
Výpověď smlouvy o debetní kartě -Roučková Eva	Komerční banka, a.s.	10.07.2023
Smlouva o debetní kartě- Procházka	Komerční banka, a.s.	14.08.2023
Commitment agreement - Stabilita 5	Komerční banka, a.s. Société Générale S.A.	19.09.2023
Dohoda - klientské údaje v ZOOM KB a KB Poradenství, s.r.o.	Komerční banka, a.s.	29.09.2023
Dohoda - klientské údaje v aplikaci eKmen MPSS a KB	Modrá pyramida stavební spořitelna, a.s.	29.09.2023
AGREEMENT ON THE ORGANISATION OF PERIODIC CONTROL	Komerční banka, a.s. Société Générale S.A.	08.11.2023
SMLOUVA O KOLEKTIVNÍM POJIŠTĚNÍ PLATEBNÍCH KARET A OSOBNÍCH VĚCÍ č. 9999940002	Komerční banka, a.s.	15.11.2023
SEPARATE DISTRIBUTION AGREEMENT FOR PRODUCT "MojeCestování"	Komerční banka, a.s.	15.11.2023
Commitment Letter - Stabilita 6	Komerční banka, a.s. Société Générale S.A.	25.10.2023
Smlouva o nájmu nebytových prostor, věcí movitých a úhradě služeb spojených s jejich užíváním - Ostrava	Komerční banka, a.s.	29.06.2007

C. Zhodnocení výhod a nevýhod plynoucích ze vztahů v rámci podnikatelského seskupení a posouzení újmy

Výhody a nevýhody plynoucí ze vztahů v rámci podnikatelského seskupení

Počínaje vstupem SG do Komerční banky, ke kterému došlo v roce 2001, začala Společnost postupně přebírat bankopojistný obchodní model SG. Tento obchodní model je v současnosti plně implementován a produkty Společnosti dnes nabízejí a prodávají především obchodní síť společností náležejících do skupiny SG. Celá Skupina využívá vzájemných synergických efektů včetně sdílení projektů, silné mezinárodní značky a know-how SG. Výhody začlenění Společnosti v koncernu SG přispívají k pozitivnímu hospodářskému výsledku Společnosti.

Posouzení újmy

Představenstvo Společnosti přezkoumalo veškeré vztahy mezi Společností a společnostmi, které jsou součástí podnikatelského seskupení za účetní období roku 2023, a konstatuje, že žádné uzavřené smlouvy, dohody, jiného právního jednání učiněných či přijatých Společností v účetním období nevznikla Společnosti žádná újma.

V Praze dne 31. března 2024



Gaël Loaec

předseda představenstva a ředitel Společnosti



Helena Indrová

členka představenstva a ředitelka Úseku ekonomického

Struktura vztahů celé skupiny SG

% podíl na hlasovacích právech

Země	Společnost	Typ společnosti	Podíl na hlasovacích právech k 31. 12. 2023
Alžírsko			
	ALD AUTOMOTIVE ALGERIE SPA	Specializované financování	99,99
	SOCIETE GENERALE ALGERIE	Banka	100
Austrálie			
	SOCIETE GENERALE SECURITIES AUSTRALIA PTY LTD	Makléř	100
	SOCIETE GENERALE SYDNEY BRANCH	Banka	100
Belgie			
	AXUS FINANCE SRL	Specializované financování	100
	AXUS SA/NV	Specializované financování	100
	BASTION EUROPEAN INVESTMENTS S.A.	Finanční společnost	100
	BUMPER BE	Finanční společnost	100
	LEASEPLAN FLEET MANAGEMENT N.V.	Specializované financování	100
	LEASEPLAN PARTNERSHIPS & ALLIANCES	Specializované financování	100
	LEASEPLAN TRUCK N.V.	Specializované financování	100
	PARCOURS BELGIUM	Nemovitosti a financování nemovitostí	100
	SG BRUXELLES	Banka	100
	SG EQUIPMENT FINANCE BENELUX B.V. BELGIAN BRANCH	Specializované financování	100
	SOCIETE GENERALE IMMOBEL	Finanční společnost	100
Bělorusko			
	ALD AUTOMOTIVE LLC	Specializované financování	0
Benin			
	SOCIETE GENERALE BENIN	Banka	94,1
Bermudy			
	CATALYST RE INTERNATIONAL LTD.	Pojišťovna	100
Brazílie			
	ALD AUTOMOTIVE S.A.	Specializované financování	100
	ALD CORRETORA DE SEGUROS LTDA	Specializované financování	100
	BANCO SOCIETE GENERALE BRASIL S.A.	Banka	100
	LEASEPLAN ARRENDAMENTO MERCANTIL S.A.	Specializované financování	100
	LEASEPLAN BRASIL LTDA.	Specializované financování	100
	SOCIETE GENERALE EQUIPMENT FINANCE S/A - ARRENDAMENTO MERCANTIL	Specializované financování	100
Bulharsko			
	ALD AUTOMOTIVE EOOD	Specializované financování	100
Burkina Faso			
	SOCIETE GENERALE BURKINA FASO	Banka	52,61
Čad			
	SOCIETE GENERALE TCHAD	Banka	67,92
Česká republika			
	ALD AUTOMOTIVE S.R.O.	Specializované financování	100
	ESSOX SRO	Specializované financování	100
	FACTORING KB	Finanční společnost	100
	KB PENZIJNI SPOLECNOST, A.S.	Finanční společnost	100
	KB REAL ESTATE	Nemovitosti a financování nemovitostí	100
	KB SMARTSOLUTIONS, S.R.O.	Banka	100

Země	Společnost	Typ společnosti	Podíl na hlasovacích právech k 31. 12. 2023
	KOMERCNI BANKA A.S	Banka	60,73
	KOMERCNI POJISTOVNA A.S	Pojišťovna	100
	MODRA PYRAMIDA STAVEBNI SPORITELNA AS	Finanční společnost	100
	PROTOS	Finanční společnost	100
	SG EQUIPMENT FINANCE CZECH REPUBLIC S.R.O.	Specializované financování	100
	SOGEPROM CESKA REPUBLIKA S.R.O.	Nemovitosti a financování nemovitostí	100
	SOGEPROM MICHLE S.R.O.	Nemovitosti a financování nemovitostí	100
	STD2, S.R.O.	Správa nemovitostí	100
	VN 42	Nemovitosti a financování nemovitostí	100
	WORLDLINE CZECH REPUBLIC S.R.O.	Služby	40
Čína			
	SOCIETE GENERALE (CHINA) LIMITED	Banka	100
	SOCIETE GENERALE LEASING AND RENTING CO. LTD	Specializované financování	100
Dánsko			
	ALD AUTOMOTIVE A/S	Specializované financování	100
	AUTO CLAIM HANDLING DANMARK A/S		100
	LEASEPLAN DANMARK A/S		100
	NF FLEET A/S	Specializované financování	80
Estonsko			
	ALD AUTOMOTIVE EESTI AS	Specializované financování	75,01
Finsko			
	AXUS FINLAND OY	Specializované financování	100
	NF FLEET OY	Specializované financování	80
Francie			
	29 HAUSSMANN EQUILIBRE	Finanční společnost	87,1
	29 HAUSSMANN EURO CREDIT - PART-C	Finanční společnost	60,05
	29 HAUSSMANN EURO RDT	Finanční společnost	58,1
	29 HAUSSMANN SELECTION EUROPE - K	Finanční společnost	45,23
	29 HAUSSMANN SELECTION MONDE	Řízení portfolia	68,7
	908 REPUBLIQUE	Nemovitosti a financování nemovitostí	40
	ADMINISTRATIVE AND MANAGEMENT SERVICES	Specializované financování	100
	AIR BAIL	Specializované financování	100
	AIX - BORD DU LAC -3	Nemovitosti a financování nemovitostí	50
	AIX - BORD DU LAC -4	Nemovitosti a financování nemovitostí	0
	ALD	Specializované financování	68,97
	ALFORTVILLE BAINADE	Nemovitosti a financování nemovitostí	40
	AMPERIM	Nemovitosti a financování nemovitostí	50
	AMUNDI CREDIT EURO - P	Finanční společnost	0
	ANNEMASSE-ILOT BERNARD	Nemovitosti a financování nemovitostí	80
	ANTALIS SA	Finanční společnost	100
	ANTARES	Nemovitosti a financování nemovitostí	45
	ANTARIUS	Pojišťovna	100
	ARTISTIK	Nemovitosti a financování nemovitostí	30
	AVIVA INVESTORS RESERVE EUROPE	Finanční společnost	0
	BANQUE COURTOIS	Banka	0
	BANQUE FRANCAISE COMMERCIALE OCEAN INDIEN	Banka	50
	BANQUE KOLB	Banka	0
	BANQUE LAYDERNIER	Banka	0
	BANQUE NUGER	Banka	0
	BANQUE POUYANNE	Banka	0
	BANQUE RHONE ALPES	Banka	0

Země	Společnost	Typ společnosti	Podíl na hlasovacích právech k 31. 12. 2023
	BANQUE TARNEAUD	Banka	0
	BAUME LOUBIERE	Nemovitosti a financování nemovitostí	40
	BERCK RUE DE BOUVILLE	Nemovitosti a financování nemovitostí	25
	BERLIOZ	Pojišťovna	84,05
	BEZIERS-LA COURONDELLE	Nemovitosti a financování nemovitostí	50
	BOURSORAMA MASTER HOME LOANS FRANCE	Specializované financování	100
	BOURSORAMA SA	Makléř	100
	BREMAN Y LEASE SAS	Specializované financování	100
	BUMPER FR 2022-1	Finanční společnost	100
	CARBURAUTO	Správa nemovitostí	50
	CEGELEASE	Nemovitosti a financování nemovitostí	100
	CENTRE IMMO PROMOTION	Nemovitosti a financování nemovitostí	60
	CHARTREUX LOT A1	Nemovitosti a financování nemovitostí	0
	COMPAGNIE FINANCIERE DE BOURBON	Specializované financování	100
	COMPAGNIE FONCIERE DE LA MEDITERRANEE (CFM)	Správa nemovitostí	100
	COMPAGNIE GENERALE DE LOCATION D'EQUIPEMENTS	Specializované financování	99,89
	CONTE	Správa nemovitostí	50
	CREDIT DU NORD	Banka	0
	DARWIN DIVERSIFIE 0-20	Řízení portfolia	0
	DARWIN DIVERSIFIE 40-60	Řízení portfolia	79,78
	DARWIN DIVERSIFIE 80-100	Řízení portfolia	78,34
	DISPONIS	Specializované financování	100
	ECHIQUEUR AGENOR EURO SRI MID CAP	Pojišťovna	40,85
	ESNI - COMPARTIMENT SG-CREDIT CLAIMS -1	Finanční společnost	0
	ETOILE CAPITAL	Finanční společnost	100
	ETOILE MULTI GESTION EUROPE-C	Pojišťovna	0
	ETOILE MULTI GESTION USA -PART P	Pojišťovna	0
	F.E.P. INVESTISSEMENTS	Nemovitosti a financování nemovitostí	100
	FCC ALBATROS	Řízení portfolia	0
	FCT LA ROCHE	Specializované financování	100
	FEEDER LYX E ST50 D6	Řízení portfolia	100
	FEEDER LYXOR CAC40 D2-EUR	Řízení portfolia	100
	FENWICK LEASE	Specializované financování	100
	FINASSURANCE SNC	Pojišťovna	99
	FRANFINANCE	Specializované financování	99,99
	FRANFINANCE LOCATION	Specializované financování	100
	GALYBET	Nemovitosti a financování nemovitostí	100
	GENEBANQUE	Banka	100
	GENECAL FRANCE	Specializované financování	100
	GENECAR - SOCIETE GENERALE DE COURTAGE D'ASSURANCE ET DE REASSURANCE	Pojišťovna	100
	GENECOMI FRANCE	Specializované financování	100
	GENEFIM	Nemovitosti a financování nemovitostí	100
	GENEFINANCE	Řízení portfolia	100
	GENEGIS I	Správa nemovitostí	100
	GENEGIS II	Správa nemovitostí	100
	GENEPIERRE	Nemovitosti a financování nemovitostí	60,34
	GENEVALMY	Správa nemovitostí	100
	HAGA NYGATA	Specializované financování	0
	HIPPOLYTE	Specializované financování	100
	HYUNDAI CAPITAL FRANCE (EX SEFIA)	Specializované financování	50
	ILOT AB	Nemovitosti a financování nemovitostí	80

Země	Společnost	Typ společnosti	Podíl na hlasovacích právech k 31. 12. 2023
	IMMOBILIERE PROMEX	Nemovitosti a financování nemovitostí	35
	INVESTIR IMMOBILIER NORMANDIE	Nemovitosti a financování nemovitostí	100
	INVESTISSEMENT 81	Finanční společnost	100
	IVRY CHAUSSINAND	Nemovitosti a financování nemovitostí	64
	JSJ PROMOTION	Nemovitosti a financování nemovitostí	45
	LA CORBEILLERIE	Nemovitosti a financování nemovitostí	40
	LA FONCIERE DE LA DEFENSE	Nemovitosti a financování nemovitostí	100
	LEASEPLAN FRANCE S.A.S.	Specializované financování	100
	LES ALLEES DE L'EUROPE	Nemovitosti a financování nemovitostí	34
	LES JARDINS D'ALHAMBRA	Nemovitosti a financování nemovitostí	35
	LES JARDINS DE L'ALCAZAR	Nemovitosti a financování nemovitostí	0
	LES JARDINS DU VILLAGE	Nemovitosti a financování nemovitostí	80
	LES MESANGES	Nemovitosti a financování nemovitostí	55
	LES TROIS LUCS 13012	Nemovitosti a financování nemovitostí	100
	LES VILLAS VINCENTI	Nemovitosti a financování nemovitostí	30
	L'HESPEL	Nemovitosti a financování nemovitostí	30
	LOTISSEMENT DES FLEURS	Nemovitosti a financování nemovitostí	30
	LYON LA FABRIC	Nemovitosti a financování nemovitostí	50
	LYX ACT EURO CLIMAT-D3EUR	Pojišťovna	100
	LYX ACT EURO CLIMAT-DEUR	Pojišťovna	100
	LYXOR ACTIONS EURO CLIMAT D4 EUR	Pojišťovna	100
	LYXOR GL OVERLAY F	Řízení portfolia	87,27
	LYXOR SKYFALL FUND	Pojišťovna	88,98
	MEDITERRANEE GRAND ARC	Nemovitosti a financování nemovitostí	50
	NORBAIL IMMOBILIER	Nemovitosti a financování nemovitostí	0
	NORBAIL SOFERGIE	Nemovitosti a financování nemovitostí	100
	NORMANDIE REALISATIONS	Nemovitosti a financování nemovitostí	100
	ONYX	Správa nemovitostí	50
	OPCI SOGECAPIMMO	Nemovitosti a financování nemovitostí	100
	ORADEA VIE	Pojišťovna	100
	ORPAVIMOB	Specializované financování	100
	PARCOURS	Specializované financování	100
	PARCOURS ANNECY	Specializované financování	100
	PARCOURS BORDEAUX	Specializované financování	100
	PARCOURS NANTES	Specializované financování	100
	PARCOURS STRASBOURG	Specializované financování	100
	PARCOURS TOURS	Specializované financování	100
	PAREL	Služby	0
	PHILIPS MEDICAL CAPITAL FRANCE	Specializované financování	60
	PIERRE PATRIMOINE	Finanční společnost	100
	PLEASE	Specializované financování	99,31
	PRAGMA	Nemovitosti a financování nemovitostí	100
	PRIMONIAL DOUBLE IMMO	Nemovitosti a financování nemovitostí	100
	PRIORIS	Specializované financování	95
	PROGEREAL (EX-PROGEREAL SA)	Nemovitosti a financování nemovitostí	25,01
	PROJECTIM	Nemovitosti a financování nemovitostí	100
	RED & BLACK AUTO LEASE FRANCE 1	Finanční společnost	100
	RED & BLACK AUTO LEASE FRANCE 2	Finanční společnost	100
	RED & BLACK CONSUMER FRANCE 2013	Finanční společnost	100
	RED & BLACK HOME LOANS FRANCE 1	Finanční společnost	0
	RED & BLACK HOME LOANS FRANCE 2	Finanční společnost	100
	REEZOCORP	Specializované financování	96,88

Země	Společnost	Typ společnosti	Podíl na hlasovacích právech k 31. 12. 2023
	RIVAPRIM REALISATIONS	Nemovitosti a financování nemovitostí	100
	S.C.I. DU DOMAINE DE STONEHAM	Nemovitosti a financování nemovitostí	50
	SAGEMCOM LEASE	Specializované financování	100
	SAINTE-MARTHE ILOT C	Nemovitosti a financování nemovitostí	40
	SAINTE-MARTHE ILOT D	Nemovitosti a financování nemovitostí	40
	SAINT-MARTIN 3	Nemovitosti a financování nemovitostí	0
	SARL BORDEAUX-20-26 RUE DU COMMERCE	Nemovitosti a financování nemovitostí	30
	SARL D'AMENAGEMENT DU MARTINET	Nemovitosti a financování nemovitostí	50
	SARL DE LA VECQUERIE	Nemovitosti a financování nemovitostí	32,5
	SARL SEINE CLICHY	Nemovitosti a financování nemovitostí	100
	SAS AMIENS -AVENUE DU GENERAL FOY	Nemovitosti a financování nemovitostí	100
	SAS BF3 NOGENT THIERS	Nemovitosti a financování nemovitostí	20
	SAS BONDUES - COEUR DE BOURG	Nemovitosti a financování nemovitostí	25
	SAS COPRIM RESIDENCES	Nemovitosti a financování nemovitostí	100
	SAS ECULLY SO'IN	Nemovitosti a financování nemovitostí	0
	SAS FOCH SULLY	Nemovitosti a financování nemovitostí	0
	SAS MERIGNAC OASIS URBAINE	Nemovitosti a financování nemovitostí	90
	SAS NOAHO AMENAGEMENT	Nemovitosti a financování nemovitostí	100
	SAS NORMANDIE HABITAT	Nemovitosti a financování nemovitostí	0
	SAS NORMANDIE RESIDENCES	Nemovitosti a financování nemovitostí	100
	SAS NOYALIS	Nemovitosti a financování nemovitostí	0
	SAS ODESSA	Nemovitosti a financování nemovitostí	49
	SAS PARNASSE	Nemovitosti a financování nemovitostí	0
	SAS PAYSAGES	Nemovitosti a financování nemovitostí	51
	SAS PROJECTIM IMMOBILIER	Nemovitosti a financování nemovitostí	100
	SAS RESIDENCE AUSTRALIS	Nemovitosti a financování nemovitostí	0
	SAS RESIDENCIAL	Nemovitosti a financování nemovitostí	0
	SAS ROANNE LA TRILOGIE	Nemovitosti a financování nemovitostí	41
	SAS SCENES DE VIE	Nemovitosti a financování nemovitostí	50
	SAS SOAX PROMOTION	Nemovitosti a financování nemovitostí	58,5
	SAS SOGEBROWN POISSY	Nemovitosti a financování nemovitostí	0
	SAS SOGEMYSJ	Nemovitosti a financování nemovitostí	51
	SAS SOGEPROM TERTIAIRE	Nemovitosti a financování nemovitostí	0
	SAS SOJEPRIM	Nemovitosti a financování nemovitostí	100
	SAS TIR A L'ARC AMENAGEMENT	Nemovitosti a financování nemovitostí	50
	SAS TOUR D2	Nemovitosti a financování nemovitostí	50
	SAS VILLENEUVE D'ASCQ - RUE DES TECHNIQUES BUREAUX	Nemovitosti a financování nemovitostí	50
	SCCV 282 MONTOLIVET 12	Nemovitosti a financování nemovitostí	60
	SCCV ALFORTVILLE MANDELA	Nemovitosti a financování nemovitostí	49
	SCCV BAC GALLIENI	Nemovitosti a financování nemovitostí	51
	SCCV BAHIA	Nemovitosti a financování nemovitostí	0
	SCCV BOIS-GUILLAUME PARC DE HALLEY	Nemovitosti a financování nemovitostí	50
	SCCV BOURG BROU	Nemovitosti a financování nemovitostí	60
	SCCV BRON CARAVELLE	Nemovitosti a financování nemovitostí	50
	SCCV CAEN CASERNE MARTIN	Nemovitosti a financování nemovitostí	100
	SCCV CAEN PANORAMIK	Nemovitosti a financování nemovitostí	40
	SCCV CANNES JOURDAN	Nemovitosti a financování nemovitostí	50
	SCCV CHARTREUX LOT C	Nemovitosti a financování nemovitostí	50
	SCCV CHARTREUX LOT E	Nemovitosti a financování nemovitostí	100
	SCCV CHARTREUX LOTS B-D	Nemovitosti a financování nemovitostí	0
	SCCV CHOISY LOGEMENT	Nemovitosti a financování nemovitostí	100
	SCCV CLICHY BAC D'ASNIERES	Nemovitosti a financování nemovitostí	75

Země	Společnost	Typ společnosti	Podíl na hlasovacích právech k 31. 12. 2023
	SCCV CLICHY BRC	Nemovitosti a financování nemovitostí	50
	SCCV COLOMBES	Nemovitosti a financování nemovitostí	49
	SCCV COMPIEGNE ROYALLIEU	Nemovitosti a financování nemovitostí	30
	SCCV COMPIEGNE - RUE DE L'EPARGNE	Nemovitosti a financování nemovitostí	35
	SCCV CUGNAUX-LEO LAGRANGE	Nemovitosti a financování nemovitostí	50
	SCCV DEVILLE-CARNOT	Nemovitosti a financování nemovitostí	60
	SCCV DUNKERQUE PATINOIRE DEVELOPPEMENT	Nemovitosti a financování nemovitostí	50
	SCCV EIFFEL FLOQUET	Nemovitosti a financování nemovitostí	0
	SCCV EPRON - ZAC L'OREE DU GOLF	Nemovitosti a financování nemovitostí	70
	SCCV ERAGNY GUICHARD	Nemovitosti a financování nemovitostí	51
	SCCV ESPACES DE DEMAIN	Nemovitosti a financování nemovitostí	50
	SCCV ETERVILLE ROUTE D'AUNAY	Nemovitosti a financování nemovitostí	50
	SCCV EURONANTES 1E	Nemovitosti a financování nemovitostí	50
	SCCV FAVERGES	Nemovitosti a financování nemovitostí	100
	SCCV GAMBETTA LA RICHE	Nemovitosti a financování nemovitostí	25
	SCCV GIGNAC MOUSSELINE	Nemovitosti a financování nemovitostí	70
	SCCV GIVORS ROBICHON	Nemovitosti a financování nemovitostí	85
	SCCV GOELETES GRAND LARGE	Nemovitosti a financování nemovitostí	50
	SCCV HEROUVILLE ILOT A2	Nemovitosti a financování nemovitostí	33,33
	SCCV ISTRES PAPAILLE	Nemovitosti a financování nemovitostí	70
	SCCV JA LE HAVRE 22 COTY	Nemovitosti a financování nemovitostí	40
	SCCV JDA OUISTREHAM	Nemovitosti a financování nemovitostí	50
	SCCV KYMA MERIGNAC	Nemovitosti a financování nemovitostí	30
	SCCV LA BAULE - LES JARDINS D'ESCOUBLAC	Nemovitosti a financování nemovitostí	25
	SCCV LA MADELEINE - PRE CATELAN	Nemovitosti a financování nemovitostí	51
	SCCV LA MADELEINE SAINT-CHARLES	Nemovitosti a financování nemovitostí	50
	SCCV LA PORTE DU CANAL	Nemovitosti a financování nemovitostí	50
	SCCV LACASSAGNE BRICKS	Nemovitosti a financování nemovitostí	49
	SCCV LE BOUSCAT CARRE SOLARIS	Nemovitosti a financování nemovitostí	0
	SCCV LE CENTRAL C1.4	Nemovitosti a financování nemovitostí	33,4
	SCCV LE CENTRAL C1.5A	Nemovitosti a financování nemovitostí	33,3
	SCCV LE CENTRAL C1.7	Nemovitosti a financování nemovitostí	33,3
	SCCV LES BASTIDES FLEURIES	Nemovitosti a financování nemovitostí	64,29
	SCCV LES ECRIVAINS	Nemovitosti a financování nemovitostí	70
	SCCV LES HAUTS VERGERS	Nemovitosti a financování nemovitostí	55
	SCCV LES PATIOS D'OR DE FLEURY LES AUBRAIS	Nemovitosti a financování nemovitostí	80
	SCCV LES SUCRES	Nemovitosti a financování nemovitostí	50
	SCCV LESQUIN PARC	Nemovitosti a financování nemovitostí	50
	SCCV L'IDEAL - MODUS 1.0	Nemovitosti a financování nemovitostí	80
	SCCV LILLE - JEAN MACE	Nemovitosti a financování nemovitostí	33,4
	SCCV LOOS GAMBETTA	Nemovitosti a financování nemovitostí	35
	SCCV MARCQ EN BAROEUL GABRIEL PERI	Nemovitosti a financování nemovitostí	20
	SCCV MARQUETTE CALMETTE	Nemovitosti a financování nemovitostí	50
	SCCV MASSY NOUAILLE	Nemovitosti a financování nemovitostí	80
	SCCV MEHUL 34000 (ex-SCCV MEHUL)	Nemovitosti a financování nemovitostí	70
	SCCV MONROC - LOT 3	Nemovitosti a financování nemovitostí	50
	SCCV MONS EQUATION	Nemovitosti a financování nemovitostí	50
	SCCV NICE ARENAS	Nemovitosti a financování nemovitostí	100
	SCCV NOGENT PLAISANCE	Nemovitosti a financování nemovitostí	60
	SCCV NOISY BOISSIERE	Nemovitosti a financování nemovitostí	51
	SCCV PARIS ALBERT	Nemovitosti a financování nemovitostí	50
	SCCV PRADES BLEU HORIZON	Nemovitosti a financování nemovitostí	50

Země	Společnost	Typ společnosti	Podíl na hlasovacích právech k 31. 12. 2023
	SCCV QUAI DE SEINE A ALFORTVILLE	Nemovitosti a financování nemovitostí	51
	SCCV QUAI NEUF BORDEAUX	Nemovitosti a financování nemovitostí	35
	SCCV ROUEN 27 ANGLAIS	Nemovitosti a financování nemovitostí	0
	SCCV ROUSSET - LOT 03	Nemovitosti a financování nemovitostí	70
	SCCV SAINT JUST DAUDET	Nemovitosti a financování nemovitostí	80
	SCCV SAY	Nemovitosti a financování nemovitostí	35
	SCCV SENGHOR	Nemovitosti a financování nemovitostí	35
	SCCV SENSORIUM BUREAUX	Nemovitosti a financování nemovitostí	50
	SCCV SENSORIUM LOGEMENT	Nemovitosti a financování nemovitostí	50
	SCCV SOGAB ILE DE FRANCE	Nemovitosti a financování nemovitostí	80
	SCCV SOGAB ROMAINVILLE	Nemovitosti a financování nemovitostí	80
	SCCV SOGEPROM LYON HABITAT	Nemovitosti a financování nemovitostí	100
	SCCV SOPRAB IDF (EX SCCV ROMAINVILLE DUMAS)	Nemovitosti a financování nemovitostí	70
	SCCV ST MARTIN DU TOUCH ILOT S9	Nemovitosti a financování nemovitostí	50
	SCCV SWING RIVE GAUCHE	Nemovitosti a financování nemovitostí	0
	SCCV TALENCE PUR	Nemovitosti a financování nemovitostí	0
	SCCV TOULOUSE LES IZARDS	Nemovitosti a financování nemovitostí	51
	SCCV TRETSS CASSIN LOT 4	Nemovitosti a financování nemovitostí	70
	SCCV VERNAISON - RAZAT	Nemovitosti a financování nemovitostí	0
	SCCV VERNONNET-FIESCHI	Nemovitosti a financování nemovitostí	51
	SCCV VILLA CHANZY	Nemovitosti a financování nemovitostí	40
	SCCV VILLA VALERIANE	Nemovitosti a financování nemovitostí	30
	SCCV VILLAS URBAINES	Nemovitosti a financování nemovitostí	80
	SCCV VILLENAVE D'ORNON GARDEN VO	Nemovitosti a financování nemovitostí	25
	SCCV VILLENEUVE BONGARDE T2	Nemovitosti a financování nemovitostí	51
	SCCV VILLENEUVE D'ASCQ-RUE DES TECHNIQUES	Nemovitosti a financování nemovitostí	50
	SCCV VILLENEUVE VILLAGE BONGARDE	Nemovitosti a financování nemovitostí	51
	SCCV VILLEURBANNE TEMPO	Nemovitosti a financování nemovitostí	100
	SCCV WAMBRECHIES RESISTANCE	Nemovitosti a financování nemovitostí	50
	SCI 1134, AVENUE DE L'EUROPE A CASTELNAU LE LEZ	Nemovitosti a financování nemovitostí	50
	SCI 637 ROUTE DE FRANS	Nemovitosti a financování nemovitostí	0
	SCI AQPRIM PROMOTION	Nemovitosti a financování nemovitostí	50
	SCI ASC LA BERGEONNERIE	Nemovitosti a financování nemovitostí	0
	SCI AVARICUM	Nemovitosti a financování nemovitostí	0
	SCI CENTRE IMMO PROMOTION RESIDENCES	Nemovitosti a financování nemovitostí	100
	SCI CHELLES AULNOY MENDES FRANCE	Nemovitosti a financování nemovitostí	50
	SCI DU PARC SAINT ETIENNE	Nemovitosti a financování nemovitostí	40
	SCI ETAMPES NOTRE-DAME	Nemovitosti a financování nemovitostí	50
	SCI LA MANTILLA COMMERCES	Nemovitosti a financování nemovitostí	0
	SCI L'ACTUEL	Nemovitosti a financování nemovitostí	30
	SCI LAVOISIER	Nemovitosti a financování nemovitostí	80
	SCI LE HAMEAU DES GRANDS PRES	Nemovitosti a financování nemovitostí	0
	SCI LE MANOIR DE JEREMY	Nemovitosti a financování nemovitostí	0
	SCI LES CASTELLINES	Nemovitosti a financování nemovitostí	0
	SCI LES JARDINS DE LA BOURBRE	Nemovitosti a financování nemovitostí	0
	SCI LES JARDINS D'IRIS	Nemovitosti a financování nemovitostí	60
	SCI LES JARDINS DU BLAVET	Nemovitosti a financování nemovitostí	40
	SCI LES PORTES DU LEMAN	Nemovitosti a financování nemovitostí	70
	SCI LINAS COEUR DE VILLE 1	Nemovitosti a financování nemovitostí	71
	SCI LOCMINE- LAMENNAIS	Nemovitosti a financování nemovitostí	30
	SCI L'OREE DES LACS	Nemovitosti a financování nemovitostí	0
	SCI MONTPELLIER JACQUES COEUR	Nemovitosti a financování nemovitostí	50

Země	Společnost	Typ společnosti	Podíl na hlasovacích právech k 31. 12. 2023
	SCI PRIMO E+	Nemovitosti a financování nemovitostí	100
	SCI PRIMO N+	Nemovitosti a financování nemovitostí	100
	SCI PRIMO N+2	Nemovitosti a financování nemovitostí	100
	SCI PRIMO N+3	Nemovitosti a financování nemovitostí	100
	SCI PROJECTIM HABITAT	Nemovitosti a financování nemovitostí	100
	SCI PROJECTIM MARCQ COEUR DE VILLE	Nemovitosti a financování nemovitostí	0
	SCI PRONY	Nemovitosti a financování nemovitostí	0
	SCI QUINTEFEUILLE	Nemovitosti a financování nemovitostí	30
	SCI RESIDENCE DU DONJON	Nemovitosti a financování nemovitostí	40
	SCI RHIN ET MOSELLE 1	Nemovitosti a financování nemovitostí	100
	SCI RIVAPRIM HABITAT	Nemovitosti a financování nemovitostí	100
	SCI RIVAPRIM RESIDENCES	Nemovitosti a financování nemovitostí	100
	SCI SAINT OUEN L'AUMONE - L'OISE	Nemovitosti a financování nemovitostí	0
	SCI SAINT-DENIS WILSON	Nemovitosti a financování nemovitostí	60
	SCI SCS IMMOBILIER D'ENTREPRISES	Nemovitosti a financování nemovitostí	66
	SCI SOGECIP	Nemovitosti a financování nemovitostí	100
	SCI SOGECTIM	Nemovitosti a financování nemovitostí	100
	SCI SOGEPROM LYON RESIDENCES	Nemovitosti a financování nemovitostí	100
	SCI TERRES NOUVELLES FRANCILIENNES	Nemovitosti a financování nemovitostí	0
	SCI TOULOUSE CENTREDA 3	Nemovitosti a financování nemovitostí	100
	SCI VILLA EMILIE	Nemovitosti a financování nemovitostí	35
	SCI VITAL BOUHOT 16-22 NEUILLY SUR SEINE	Nemovitosti a financování nemovitostí	40
	SERVIPAR	Specializované financování	100
	SG 29 HAUSSMANN	Finanční společnost	100
	SG ACTIONS EURO	Pojišťovna	0
	SG ACTIONS EURO SELECTION	Finanční společnost	40,05
	SG ACTIONS FRANCE	Řízení portfolia	38,14
	SG ACTIONS LUXE-C	Pojišťovna	84,25
	SG ACTIONS MONDE	Pojišťovna	0
	SG ACTIONS MONDE EMERGENT	Pojišťovna	60,05
	SG ACTIONS US	Řízení portfolia	65,06
	SG AMUNDI ACTIONS FRANCE ISR - PART-C	Finanční společnost	60,05
	SG AMUNDI ACTIONS MONDE EAU - PART-C	Finanční společnost	60,05
	SG AMUNDI MONETAIRE ISR	Řízení portfolia	100
	SG AMUNDI MONETAIRE ISR - PART P-C	Finanční společnost	60,05
	SG AMUNDI OBLIG ENTREPRISES EURO ISR - PART-C	Finanční společnost	60,05
	SG BLACKROCK ACTIONS US ISR	Řízení portfolia	100
	SG BLACKROCK FLEXIBLE ISR	Řízení portfolia	100
	SG BLACKROCK OBLIGATIONS EURO ISR - PART-C	Finanční společnost	60,05
	SG CAPITAL DEVELOPPEMENT	Řízení portfolia	100
	SG FINANCIAL SERVICES HOLDING	Řízení portfolia	100
	SG FLEXIBLE	Řízení portfolia	92,48
	SG OBLIG ETAT EURO - PART P-C	Finanční společnost	60,05
	SG OBLIG ETAT EURO-R	Pojišťovna	79,94
	SG OBLIGATIONS	Pojišťovna	82,92
	SG OPCIMMO	Nemovitosti a financování nemovitostí	97,95
	SG OPTION EUROPE	Makléř	100
	SG VALOR ALPHA ACTIONS FRANCE	Finanční společnost	72,77
	SGA 48-56 DESMOULINS	Nemovitosti a financování nemovitostí	99
	SGA AXA IM US CORE HY LOW CARBON	Pojišťovna	100
	SGA AXA IM US SD HY LOW CARBON	Pojišťovna	100
	SGA INFRASTRUCTURES	Pojišťovna	100

Země	Společnost	Typ společnosti	Podíl na hlasovacích právech k 31. 12. 2023
	SGB FINANCE S.A.	Specializované financování	51
	SCEF SA	Specializované financování	100
	SGI 10-16 VILLE L'EVEQUE	Pojišťovna	100
	SGI 1-5 ASTORG	Pojišťovna	100
	SGI HOLDING SIS	Správa nemovitostí	100
	SGI PACIFIC	Pojišťovna	89,53
	SHINE	Finanční společnost	93,97
	SNC COEUR 8EME MONPLAISIR	Nemovitosti a financování nemovitostí	30
	SNC D'AMENAGEMENT FORUM SEINE ISSY LES MOULINEAUX	Nemovitosti a financování nemovitostí	33,33
	SNC HPL ARROMANCHES	Nemovitosti a financování nemovitostí	100
	SNC NEUILLY ILE DE LA JATTE	Nemovitosti a financování nemovitostí	40
	SNC PROMOSEINE	Nemovitosti a financování nemovitostí	33,33
	SOCIETE ANONYME DE CREDIT A L'INDUSTRIE FRANCAISE (CALIF)	Banka	100
	SOCIETE CIVILE IMMOBILIERE CAP THALASSA	Nemovitosti a financování nemovitostí	45
	SOCIETE CIVILE IMMOBILIERE CAP VEYRE	Nemovitosti a financování nemovitostí	50
	SOCIETE CIVILE IMMOBILIERE DE DIANE	Nemovitosti a financování nemovitostí	30
	SOCIETE CIVILE IMMOBILIERE DE PIERLAS	Nemovitosti a financování nemovitostí	28
	SOCIETE CIVILE IMMOBILIERE DES COMBEAUX DE TIGERY	Nemovitosti a financování nemovitostí	100
	SOCIETE CIVILE IMMOBILIERE ESTEREL TANNERON	Nemovitosti a financování nemovitostí	30
	SOCIETE CIVILE IMMOBILIERE FONTENAY -ESTIENNES D'ORVES	Nemovitosti a financování nemovitostí	50
	SOCIETE CIVILE IMMOBILIERE GAMBETTA DEFENSE V	Nemovitosti a financování nemovitostí	20
	SOCIETE CIVILE IMMOBILIERE LE BOTERO	Nemovitosti a financování nemovitostí	0
	SOCIETE CIVILE IMMOBILIERE LES HAUTS DE L'ESTAQUE	Nemovitosti a financování nemovitostí	35
	SOCIETE CIVILE IMMOBILIERE LES HAUTS DE SEPTEMES	Nemovitosti a financování nemovitostí	25
	SOCIETE CIVILE IMMOBILIERE MIRECRAU	Nemovitosti a financování nemovitostí	35
	SOCIETE CIVILE IMMOBILIERE VERT COTEAU	Nemovitosti a financování nemovitostí	35
	SOCIETE DE BOURSE GILBERT DUPONT	Finanční společnost	100
	SOCIETE DE COURTAGES D'ASSURANCES GROUPE	Makléř	100
	SOCIETE DE LA RUE EDOUARD VII	Řízení portfolia	100
	SOCIETE DE SERVICES FIDUCIAIRES (2SF)	Finanční společnost	33,33
	SOCIETE DES TERRAINS ET IMMEUBLES PARISIENS (STIP)	Správa nemovitostí	100
	SOCIETE DU PARC D'ACTIVITE DE LA VALENTINE	Nemovitosti a financování nemovitostí	0
	SOCIETE GENERALE	Banka	100
	SOCIETE GENERALE - FORGE	Služby	90,9
	SOCIETE GENERALE CAPITAL FINANCE	Řízení portfolia	100
	SOCIETE GENERALE CAPITAL PARTENAIRES	Řízení portfolia	100
	SOCIETE GENERALE FACTORING	Specializované financování	100
	SOCIETE GENERALE POUR LE DEVELOPPEMENT DES OPERATIONS DE CREDIT-BAIL IMMOBILIER "SOGEBAIL "	Nemovitosti a financování nemovitostí	100
	SOCIETE GENERALE REAL ESTATE	Nemovitosti a financování nemovitostí	100
	SOCIETE GENERALE SCF	Finanční společnost	100
	SOCIETE GENERALE SECURITIES SERVICES HOLDING	Řízení portfolia	100
	SOCIETE GENERALE SFH	Specializované financování	100
	SOCIETE GENERALE VENTURES	Řízení portfolia	100
	SOCIETE IMMOBILIERE DU 29 BOULEVARD HAUSSMANN	Správa nemovitostí	100
	SOCIETE MARSEILLAISE DE CREDIT	Banka	0
	SOFIDY CONVICTIONS IMMOBILIERES	Pojišťovna	0
	SOGE BEAUJOIRE	Správa nemovitostí	100
	SOGE PERIVAL I	Správa nemovitostí	100
	SOGE PERIVAL II	Správa nemovitostí	100
	SOGE PERIVAL III	Správa nemovitostí	100

Země	Společnost	Typ společnosti	Podíl na hlasovacích právech k 31. 12. 2023
	SOGE PERIVAL IV	Správa nemovitostí	100
	SOGEACT.SELEC.M ON	Řízení portfolia	99,78
	SOGEAX	Nemovitosti a financování nemovitostí	60
	SOGECAMPUS	Správa nemovitostí	100
	SOGECAP	Pojišťovna	100
	SOGECAP - DIVERSIFIED LOANS FUND	Specializované financování	100
	SOGECAP ACTIONS PROTEGEES - PART-C/D	Finanční společnost	60,05
	SOGECAP DIVERSIFIE 1	Řízení portfolia	100
	SOGECAP EQUITY OVERLAY (FEEDER)	Pojišťovna	100
	SOGECAP LONG TERME N°1	Finanční společnost	100
	SOGECAPIMMO 2	Pojišťovna	90,84
	SOGEFIM HOLDING	Řízení portfolia	100
	SOGEFIMUR	Specializované financování	100
	SOGEFINANCEMENT	Specializované financování	100
	SOGEFINERG France	Specializované financování	100
	SOGEFONTENAY	Správa nemovitostí	100
	SOGELEASE FRANCE	Specializované financování	100
	SOGEMARCHE	Správa nemovitostí	100
	SOGEPARTICIPATIONS	Řízení portfolia	100
	SOGEPIERRE	Finanční společnost	100
	SOGEPROM	Nemovitosti a financování nemovitostí	100
	SOGEPROM ALPES HABITAT	Nemovitosti a financování nemovitostí	100
	SOGEPROM CENTRE-VAL DE LOIRE	Nemovitosti a financování nemovitostí	100
	SOGEPROM COTE D'AZUR	Nemovitosti a financování nemovitostí	100
	SOGEPROM ENTREPRISES	Nemovitosti a financování nemovitostí	100
	SOGEPROM LYON	Nemovitosti a financování nemovitostí	100
	SOGEPROM PARTENAIRES	Nemovitosti a financování nemovitostí	100
	SOGEPROM REALISATIONS	Nemovitosti a financování nemovitostí	100
	SOGEPROM SERVICES	Nemovitosti a financování nemovitostí	100
	SOGEPROM SUD REALISATIONS	Nemovitosti a financování nemovitostí	100
	SOGESSUR	Pojišťovna	100
	SOGEVIMMO	Správa nemovitostí	98,75
	ST BARNABE 13004	Nemovitosti a financování nemovitostí	50
	STAR LEASE	Specializované financování	100
	TEMSYS	Specializované financování	100
	TRANSACTIS	Služby	50
	TREEZOR SAS	Finanční společnost	95,35
	URBANISME ET COMMERCE PROMOTION	Nemovitosti a financování nemovitostí	100
	VALMINVEST	Správa nemovitostí	100
	VG PROMOTION	Nemovitosti a financování nemovitostí	35
	VIENNE BON ACCUEIL	Nemovitosti a financování nemovitostí	50
	VILLA D'ARMONT	Nemovitosti a financování nemovitostí	40
Francouzská Polynésie			
	BANQUE DE POLYNESIE	Banka	72,1
	SOGELEASE BDP "SAS"	Specializované financování	100
Ghana			
	SOCIETE GENERAL GHANA PLC (EX-SOCIETE GENERALE GHANA LIMITED)	Banka	60,22
Gibraltar			
	HAMBROS (GIBRALTAR NOMINEES) LIMITED	Služby	100

Země	Společnost	Typ společnosti	Podíl na hlasovacích právech k 31. 12. 2023
	SG KLEINWORT HAMBROS (GIBRALTAR) LIMITED (ex-SG KLEINWORT HAMBROS BANK (GIBRALTAR) LIMITED)	Banka	100
	SG KLEINWORT HAMBROS BANK LIMITED GIBRALTAR BRANCH	Banka	100
Guinea			
	SOCIETE GENERALE GUINEE	Banka	57,93
Holandsko			
	AALH PARTICIPATIES B.V.	Specializované financování	100
	ACCIDENT MANAGEMENT SERVICES (AMS) B.V.	Specializované financování	100
	ALVARENGA INVESTMENTS B.V.	Specializované financování	100
	ASTEROLD B.V.	Finanční společnost	100
	AXUS FINANCE NL B.V.	Specializované financování	100
	AXUS NEDERLAND BV	Specializované financování	100
	BRIGANTIA INVESTMENTS B.V.	Finanční společnost	100
	BUMPER NL 2020-1 B.V.	Finanční společnost	100
	BUMPER NL 2022-1 B.V.	Finanční společnost	100
	CAPEREA B.V.	Specializované financování	100
	FIRENTA B.V.	Specializované financování	100
	FORD FLEET MANAGEMENT B.V.	Specializované financování	50,1
	HERFSTTAFEL INVESTMENTS B.V.	Specializované financování	100
	HORDLE FINANCE B.V.	Finanční společnost	100
	LEASE BEHEER HOLDING B.V.	Specializované financování	100
	LEASE BEHEER VASTGOED B.V.	Nemovitosti a financování nemovitostí	100
	LEASEPLAN CN HOLDING B.V.	Specializované financování	100
	LEASEPLAN CORPORATION N.V.	Finanční společnost	100
	LEASEPLAN DIGITAL B.V.	Služby	100
	LEASEPLAN FINANCE B.V.	Specializované financování	100
	LEASEPLAN GLOBAL B.V.	Specializované financování	100
	LEASEPLAN NEDERLAND N.V.	Specializované financování	100
	LEASEPLAN RECHTSHULP B.V.	Specializované financování	100
	LP GROUP B.V.	Specializované financování	100
	MONTALIS INVESTMENT BV	Specializované financování	100
	SG AMSTERDAM	Banka	100
	SG EQUIPMENT FINANCE BENELUX BV	Specializované financování	100
	SOGLEASE B.V.	Specializované financování	100
	SOGLEASE FILMS	Specializované financování	100
	TRANSPORT PLAN B.V.	Specializované financování	100
	TYNEVOR B.V.	Finanční společnost	100
Hong Kong			
	SG ASSET FINANCE (HONG KONG) LIMITED	Makléř	100
	SG CAPITAL FINANCE (ASIA PACIFIC) LIMITED	Finanční společnost	100
	SG CAPITAL FINANCE (HONG KONG) LIMITED	Finanční společnost	100
	SG CORPORATE FINANCE (ASIA PACIFIC) LIMITED	Finanční společnost	100
	SG CORPORATE FINANCE (HONG KONG) LIMITED	Finanční společnost	100
	SG FINANCE (ASIA PACIFIC) LIMITED	Finanční společnost	100
	SG FINANCE (HONG KONG) LIMITED	Finanční společnost	100
	SG HONG KONG	Banka	100
	SG LEASING (HONG KONG) LIMITED	Finanční společnost	100
	SG SECURITIES (HK) LIMITED	Makléř	100
	SG SECURITIES ASIA INTERNATIONAL HOLDINGS LIMITED	Makléř	100
	SGL ASIA HK	Nemovitosti a financování nemovitostí	100
	SOCIETE GENERALE ASIA LTD	Finanční společnost	100

Země	Společnost	Typ společnosti	Podíl na hlasovacích právech k 31. 12. 2023
	TH INVESTMENTS (HONG KONG) 1 LIMITED	Finanční společnost	100
	TH INVESTMENTS (HONG KONG) 5 LIMITED	Finanční společnost	100
Chile			
	ALD AUTOMOTIVE LIMITADA	Specializované financování	100
Chorvatsko			
	ALD AUTOMOTIVE D.O.O. ZA. OPERATIVNI I FINANCIJSKI LEASING	Specializované financování	100
	ALD FLEET SERVICES D.O.O ZA TRGOVINU I USLUGE	Specializované financování	100
Indie			
	ALD AUTOMOTIVE PRIVATE LIMITED	Specializované financování	100
	LEASE PLAN INDIA PRIVATE LTD.	Specializované financování	100
	LEASEPLAN FLEET MANAGEMENT INDIA PVT. LTD.	Specializované financování	100
	SG MUMBAI	Banka	100
	SOCIETE GENERALE GLOBAL SOLUTION CENTRE INDIA	Služby	100
	SOCIETE GENERALE SECURITIES INDIA PRIVATE LIMITED	Makléř	100
Irsko			
	ALD RE PUBLIC LIMITED COMPANY (ex-ALD RE DESIGNATED ACTIVITY COMPANY)	Pojišťovna	100
	EURO INSURANCES DESIGNATED ACTIVITY COMPANY	Pojišťovna	100
	IRIS SPV PLC SERIES MARK	Finanční společnost	100
	IRIS SPV PLC SERIES SOGECAP	Finanční společnost	100
	LEASEPLAN DIGITAL B.V. (DUBLIN BRANCH)	Služby	100
	LEASEPLAN FINANCE B.V. (DUBLIN BRANCH OF LEASEPLAN FINANCE B.V.)	Specializované financování	100
	LEASEPLAN FLEET MANAGEMENT SERVICES IRELAND LTD.	Specializované financování	100
	MERRION FLEET MANAGEMENT LIMITED	Specializované financování	0
	NB SOG EMER EUR -I	Finanční společnost	100
	SG DUBLIN	Banka	100
	SG KLEINWORT HAMBROS PRIVATE INVESTMENT OFFICE SERVICES LIMITED	Banka	100
	SGBT FINANCE IRELAND DESIGNATED ACTIVITY COMPANY	Specializované financování	100
	SOCIETE GENERALE SECURITIES SERVICES, SGSS (IRELAND) LIMITED	Finanční společnost	100
Itálie			
	ALD AUTOMOTIVE ITALIA S.R.L	Specializované financování	100
	FIDITALIA S.P.A	Specializované financování	100
	FRAER LEASING SPA	Specializované financování	86,91
	LEASEPLAN ITALIA S.P.A.	Specializované financování	100
	MORIGI FINANCE S.R.L.	Specializované financování	100
	RED & BLACK AUTO ITALY S.R.L	Specializované financování	100
	SG EQUIPMENT FINANCE ITALY S.P.A.	Specializované financování	100
	SG FACTORING SPA	Specializované financování	100
	SG LEASING SPA	Specializované financování	100
	SG LUXEMBOURG ITALIAN BRANCH	Specializované financování	100
	SG MILAN	Banka	100
	SOCIETE GENERALE SECURITIES SERVICES S.P.A.	Banka	100
	SOGECAP SA RAPPRESENTANZA GENERALE PER L'ITALIA (ex-SOCECAP SA RAPPRESENTANZA GENERALE PER L'ITALIA)	Pojišťovna	100
	SOGESSUR SA RAPPRESENTANZA GENERALE PER L'ITALIA (ex-SOGESSUR SA)	Pojišťovna	100
Japonsko			
	SG TOKYO	Banka	100

Země	Společnost	Typ společnosti	Podíl na hlasovacích právech k 31. 12. 2023
	SOCIETE GENERALE HAUSSMANN MANAGEMENT JAPAN LIMITED	Řízení portfolia	100
	SOCIETE GENERALE SECURITIES JAPAN LIMITED	Makléř	100
Jižní Afrika			
	SG JOHANNESBURG	Banka	100
Jižní Korea			
	SG SECURITIES KOREA CO., LTD.	Makléř	100
	SG SEOUL	Banka	100
Kajmanské ostrovy			
	AEGIS HOLDINGS (OFFSHORE) LTD.	Finanční společnost	100
Kamerun			
	SOCIETE GENERALE CAMEROUN	Banka	58,08
Kanada			
	13406300 CANADA INC.	Banka	100
	SG MONTREAL SOLUTION CENTER 2 INC.	Služby	100
	SG MONTREAL SOLUTION CENTER INC.	Služby	100
	SOCIETE GENERALE (CANADA BRANCH)	Banka	100
	SOCIETE GENERALE CAPITAL CANADA INC	Makléř	100
Kolumbie			
	ALD AUTOMOTIVE S.A.S	Specializované financování	100
Kongo			
	SOCIETE GENERALE CONGO	Banka	0
Litva			
	UAB ALD AUTOMOTIVE	Specializované financování	75
Lotyšsko			
	ALD AUTOMOTIVE SIA	Specializované financování	75
Lucembursko			
	ALD INTERNATIONAL SERVICES S.A.	Specializované financování	100
	AXUS LUXEMBOURG SA	Specializované financování	100
	BARTON CAPITAL SA	Specializované financování	100
	BUMPER DE S.A.	Finanční společnost	100
	CODEIS COMPARTIMENT A0084	Finanční společnost	100
	CODEIS COMPARTIMENT A0076	Finanční společnost	100
	CODEIS SECURITIES S.A.	Finanční společnost	100
	COVALBA	Finanční společnost	100
	GOLDMAN SACHS 2 G EM M DBP ID	Finanční společnost	0
	INFRAMEWA CO-INVEST SCSP	Finanční společnost	60,05
	IVEFI S.A.	Finanční společnost	100
	LEASEPLAN GLOBAL PROCUREMENT (A LUXEMBOURGISH BRANCH OF LEASEPLAN GLOBAL B.V.)	Specializované financování	100
	MERIBOU INVESTMENTS SA	Specializované financování	100
	MOOREA FUND SG CREDIT MILLESIME 2028 RE (EUR CAP)	Finanční společnost	60,05
	MOOREA GLB BALANCED	Finanční společnost	68,08
	MOOREA SUSTAINABLE US EQUITY RE	Finanční společnost	60,05
	PIONEER INVESTMENTS DIVERSIFIED LOANS FUND	Specializované financování	100
	RED & BLACK AUTO LEASE GERMANY 3 S.A.	Finanční společnost	100
	RED & BLACK AUTO LEASE GERMANY S.A.	Finanční společnost	100
	SALINGER S.A	Banka	100
	SG ISSUER	Finanční společnost	100
	SG LUCI	Pojišťovna	100
	SGBT ASSET BASED FUNDING SA	Finanční společnost	100

Země	Společnost	Typ společnosti	Podíl na hlasovacích právech k 31. 12. 2023
	SGBTCI	Finanční společnost	100
	SGL ASIA	Nemovitosti a financování nemovitostí	100
	SGL RE	Pojišťovna	100
	SOCIETE GENERALE CAPITAL MARKET FINANCE	Banka	100
	SOCIETE GENERALE FINANCING AND DISTRIBUTION	Banka	100
	SOCIETE GENERALE LIFE INSURANCE BROKER SA	Pojišťovna	100
	SOCIETE GENERALE LUXEMBOURG	Banka	100
	SOCIETE GENERALE LUXEMBOURG LEASING	Specializované financování	100
	SOCIETE GENERALE PRIVATE WEALTH MANAGEMENT S.A.	Finanční společnost	100
	SOCIETE GENERALE RE SA	Pojišťovna	100
	SOCIETE IMMOBILIERE DE L'ARSENAL	Správa nemovitostí	100
	SOGE LIFE	Pojišťovna	100
	SOLYS	Finanční společnost	0
	SPIRE SA - COMPARTIMENT 2021-51	Finanční společnost	100
	SURYA INVESTMENTS S.A.	Specializované financování	100
	ZEUS FINANCE LEASING S.A.	Specializované financování	100
Madagaskar			
	BFV - SOCIETE GENERALE	Banka	70
Maďarsko			
	ALD AUTOMOTIVE MAGYARORSZAG AUTOPARK-KEZELO ES FINANSZIROZO KORLATOLT FELELOSSEGU TARSASAG	Specializované financování	100
	LEASEPLAN HUNGARIA GEPJARMU KEZELO ES FIANNSZIROZO RESZVENYTARSASAG	Specializované financování	100
	SG EQUIPMENT FINANCE HUNGARY ZRT	Specializované financování	100
Malajsie			
	ALD MHC MOBILITY SERVICES MALAYSIA SDN BHD	Specializované financování	60
Maroko			
	ALD AUTOMOTIVE SA (ex-ALD AUTOMOTIVE SA MAROC)	Specializované financování	50
	ATHENA COURTAGE	Pojišťovna	99,99
	FONCIMMO	Správa nemovitostí	100
	INVESTIMA SA	Banka	58,48
	LA MAROCAINE VIE	Pojišťovna	99,98
	SG MAROCAINE DE BANQUES	Banka	57,67
	SOCIETE D' EQUIPEMENT DOMESTIQUE ET MENAGER "EQDOM"	Specializované financování	57,09
	SOCIETE GENERALE AFRICAN BUSINESS SERVICES S.A.S	Služby	100
	SOCIETE GENERALE DE LEASING AU MAROC	Specializované financování	100
	SOCIETE GENERALE OFFSHORE	Finanční společnost	99,94
	SOGE CAPITAL GESTION	Finanční společnost	99,95
	SOGE CAPITAL PLACEMENT	Řízení portfolia	99,97
	SOGE FINANCEMENT MAROC	Specializované financování	100
Mauricius			
	SG SECURITIES BROKING (M) LIMITED	Makléř	100
Mauritánie			
	SOCIETE GENERALE MAURITANIE	Banka	100
Mexiko			
	ALD AUTOMOTIVE S.A. DE C.V.	Specializované financování	100
	ALD FLEET SA DE CV SOFOM ENR	Specializované financování	100
	LEASEPLAN MEXICO S.A. DE C.V.	Specializované financování	100
	SGFP MEXICO, S.A. DE C.V.	Finanční společnost	100
Monako			
	SOCIETE DE BANQUE MONACO	Banka	0

Země	Společnost	Typ společnosti	Podíl na hlasovacích právech k 31. 12. 2023
	SOCIETE GENERALE PRIVATE BANKING (MONACO)	Banka	99,99
	SOCIETE GENERALE (SUCCURSALE MONACAO)	Banka	100
Německo			
	ALD AUTOLEASING D GMBH	Specializované financování	100
	ALD INTERNATIONAL GMBH	Specializované financování	100
	ALD INTERNATIONAL GROUP HOLDINGS GMBH	Specializované financování	100
	ALD LEASE FINANZ GMBH	Specializované financování	100
	BANK DEUTSCHES KRAFTFAHRZEUGG EWERBE GMBH	Specializované financování	90
	BDK LEASING UND SERVICE GMBH	Specializované financování	100
	CAR PROFESSIONAL FUHRPARKMANAGE MENT UND BERATUNGSGESELL SCHAFT MBH & CO. KG	Specializované financování	100
	CARPOOL GMBH	Makléř	100
	FLEETPOOL GMBH	Specializované financování	100
	GEFA BANK GMBH	Specializované financování	100
	GEFA VERSICHERUNGSDI ENST GMBH	Specializované financování	100
	HANSEATIC BANK GMBH & CO KG	Specializované financování	75
	HANSEATIC GESELLSCHAFT FUR BANKBETEILIGUNGEN MBH	Řízení portfolia	100
	HSCE HANSEATIC SERVICE CENTER GMBH	Služby	100
	INTERLEASING DELLO HAMBURG G.M.B.H.	Specializované financování	100
	LEAN AUTOVERMIETUNG GMBH	Specializované financování	100
	LEASEPLAN DEUTSCHLAND GMBH	Specializované financování	100
	LEASEPLAN SERVICES GMBH	Specializované financování	100
	LEASEPLAN VERSICHERUNGSVERMITTLUNGSGESELLSCHAFT MBH	Specializované financování	100
	PHILIPS MEDICAL CAPITAL GMBH	Specializované financování	60
	RED & BLACK AUTO GERMANY 10	Finanční společnost	100
	RED & BLACK AUTO GERMANY 4 UG (HAFTUNGSBESCHR ANKT)	Finanční společnost	100
	RED & BLACK AUTO GERMANY 6 UG	Finanční společnost	0
	RED & BLACK AUTO GERMANY 7	Finanční společnost	100
	RED & BLACK AUTO GERMANY 8	Finanční společnost	100
	RED & BLACK AUTO GERMANY 9 UG (HAFTUNGSBESCHR ANKT)	Finanční společnost	100
	SG EQUIPMENT FINANCE GMBH	Specializované financování	100
	SG FRANCFORT	Banka	100
	SOCIETE GENERALE EFFEKTEN GMBH	Finanční společnost	100
	SOCIETE GENERALE SECURITIES SERVICES GMBH	Specializované financování	100
	SOGECAP DEUTSCHE NIEDERLASSUNG	Pojišťovna	100
	SOGESSUR DEUTSCHE NIEDERLASSUNG	Pojišťovna	100
Norsko			
	ALD AUTOMOTIVE AS	Specializované financování	0
	LEASEPLAN NORGE AS	Specializované financování	100
	NF FLEET AS	Specializované financování	80
Nová Kaledonie			
	CREDICAL	Specializované financování	98,05
	SOCALFI	Finanční společnost	100
	SOCIETE GENERALE CALEDONNIENNE DE BANQUE	Banka	90,09
Ostrov Guernsey			
	CDS INTERNATIONAL LIMITED	Služby	100
	HAMBROS (GUERNSEY NOMINEES) LTD	Služby	100
	HTG LIMITED	Služby	0
	KLEINWORT BENSON INTERNATIONAL TRUSTEES LIMITED	Banka	100
	SG KLEINWORT HAMBROS BANK (CI) LIMITED, GUERNSEY BRANCH	Banka	0
	SG KLEINWORT HAMBROS BANK LIMITED GUERNSEY BRANCH	Banka	100

Země	Společnost	Typ společnosti	Podíl na hlasovacích právech k 31. 12. 2023
Ostrov Jersey			
	ELMFORD LIMITED	Služby	100
	HANOM I LIMITED	Finanční společnost	100
	HANOM II LIMITED	Finanční společnost	0
	HANOM III LIMITED	Finanční společnost	0
	J D CORPORATE SERVICES LIMITED	Služby	100
	KLEINWORT BENSON CUSTODIAN SERVICES LIMITED	Banka	0
	SG HAMBROS NOMINEES (JERSEY) LIMITED	Finanční společnost	0
	SG HAUSSMANN FUND	Finanční společnost	0
	SG KLEINWORT HAMBROS (CI) LIMITED (ex-SG KLEINWORT HAMBROS BANK (CI) LIMITED)	Banka	100
	SG KLEINWORT HAMBROS BANK LIMITED, JERSEY BRANCH	Banka	100
	SG KLEINWORT HAMBROS CORPORATE SERVICES (CI) LIMITED	Řízení portfolia	100
	SG KLEINWORT HAMBROS TRUST COMPANY (CI) LIMITED	Finanční společnost	100
	SGKH TRUSTEES (CI) LIMITED	Služby	100
Ostrov Man			
	KBBIOM LIMITED	Banka	100
	KBTIOM LIMITED	Banka	0
Peru			
	ALD AUTOMOTIVE PERU S.A.C.	Specializované financování	100
Pobřeží slonoviny			
	SOCIETE GENERALE AFRICAN BUSINESS SERVICES ABIDJAN	Služby	100
	SOCIETE GENERALE CAPITAL SECURITIES WEST AFRICA	Řízení portfolia	100
	SOCIETE GENERALE COTE D'IVOIRE	Banka	73,25
Polsko			
	ALD AUTOMOTIVE POLSKA SP Z O.O.	Specializované financování	100
	FLEET ACCIDENT MANAGEMENT SERVICES SP Z O.O.	Makléř	100
	LEASEPLAN FLEET MANAGEMENT (POLSKA) SP Z O.O.	Specializované financování	100
	SG EQUIPMENT LEASING POLSKA SP Z O.O.	Specializované financování	100
	SOCIETE GENERALE S.A. ODDZIAL W POLSCE	Banka	100
	SOGECAP SPOLKA AKCYJNA ODDZIAL W POLSCE	Pojišťovna	100
	SOGESSUR SPOLKA AKCYJNA ODDZIAL W POLSCE	Pojišťovna	100
Portugalsko			
	FLEET COVER-SOCIEDADE MEDIACAO DE SEGUROS, LDA	Makléř	100
	LEASEPLAN PORTUGAL COMERCIO E ALUGUER DE AUTOMÓVEIS E EQUIPAMENTOS UNIPessoal LDA.	Specializované financování	100
	SGALD AUTOMOTIVE SOCIEDADE GERAL DE COMERCIO E ALUGUER DE BENS SA	Specializované financování	0
Rakousko			
	ALD AUTOMOTIVE FUHRPARKMANAGEMENT UND LEASING GMBH	Specializované financování	100
	FLOTTENMANAGEMENT GMBH	Specializované financování	49
	LEASEPLAN OSTERREICH FUHRPARKMANAGEMENT GMBH	Specializované financování	100
	SG VIENNE	Banka	100
Rovníková Guinea			
	SOCIETE GENERALE DE BANQUES EN GUINEE EQUATORIALE	Banka	57,23
Rumunsko			
	ACCIDENT MANAGEMENT SERVICES S.R.L.	Specializované financování	100
	ALD AUTOMOTIVE SRL	Specializované financování	100
	BRD - GROUPE SOCIETE GENERALE SA	Banka	60,17
	BRD ASSET MANAGEMENT SAI SA	Řízení portfolia	100
	BRD FINANCE IFN S.A.	Finanční společnost	100

Země	Společnost	Typ společnosti	Podíl na hlasovacích právech k 31. 12. 2023
	BRD SOGELEASE IFN S.A.	Specializované financování	100
	LEASEPLAN ROMANIA S.R.L.	Specializované financování	100
	LEASEPLAN SERVICE CENTER S.R.L.	Specializované financování	100
	S.C. ROGARIU IMOBILIARE S.R.L.	Nemovitosti a financování nemovitostí	75
	SOCIETE GENERALE GLOBAL SOLUTION CENTRE ROMANIA	Služby	100
	SOGEPROM ROMANIA SRL	Nemovitosti a financování nemovitostí	100
	SOGESSUR S.A PARIS - SUCURSALA BUCURESTI	Pojišťovna	100
Ruská Federace			
	ALD AUTOMOTIVE OOO	Specializované financování	0
	LEASEPLAN RUS LLC	Specializované financování	100
Řecko			
	ALD AUTOMOTIVE S.A. LEASE OF CARS	Banka	100
	LEASEPLAN HELLAS COMMERCIAL VEHICLE LEASING AND FLEET MANAGEMENT SERVICES SINGLE-MEMBER SOCIETE ANON	Specializované financování	100
Senegal			
	SOCIETE GENERALE SENEGAL	Banka	64,87
Singapur			
	SG MARKETS (SEA) PTE. LTD.	Makléř	100
	SG SECURITIES (SINGAPORE) PTE. LTD.	Makléř	100
	SG SINGAPOUR	Banka	100
	SG TRUST (ASIA) LTD	Finanční společnost	100
Slovensko			
	ALD AUTOMOTIVE SLOVAKIA S.R.O.	Specializované financování	100
	ESSOX FINANCE S.R.O	Specializované financování	100
	INSURANCEPLAN S.R.O.	Specializované financování	100
	KOMERCNI BANKA SLOVAKIA	Banka	100
	LEASEPLAN SLOVAKIA S.R.O.	Specializované financování	100
	SG EQUIPMENT FINANCE CZECH REPUBLIC S.R.O. ORGANIZACNA ZLOZKA (SLOVAK RUPUBLIC BRANCH)	Specializované financování	100
Slovinsko			
	ALD AUTOMOTIVE OPERATIONAL LEASING DOO	Specializované financování	100
Spojené arabské emiráty			
	LEASEPLAN EMIRATES FLEET MANAGEMENT - LEASEPLAN EMIRATES LLC, UAE	Specializované financování	49
	SOCIETE GENERALE, DIFC BRANCH (EX-SOCIETE GENERALE DUBAI)	Banka	100
Spojené království			
	ACR	Finanční společnost	100
	ALD AUTOMOTIVE GROUP LIMITED	Specializované financování	100
	ALD AUTOMOTIVE LIMITED	Specializované financování	100
	AUTOMOTIVE LEASING LIMITED	Specializované financování	100
	BRIGANTIA INVESTMENTS B.V. (UK BRANCH)	Finanční společnost	100
	BUMPER UK 2019-1 FINANCE PLC	Finanční společnost	100
	BUMPER UK 2021-1 FINANCE PLC	Finanční společnost	100
	COMPAGNIE GENERALE DE LOCATION D'EQUIPEMENTS UK	Specializované financování	100
	DIAL CONTRACTS LIMITED	Specializované financování	100
	DIAL VEHICLE MANAGEMENT SERVICES LTD	Specializované financování	99,6
	FENCHURCH NOMINEES LIMITED	Banka	100
	FORD FLEET MANAGEMENT UK LIMITED	Specializované financování	100
	FRANK NOMINEES LIMITED	Banka	100

Země	Společnost	Typ společnosti	Podíl na hlasovacích právech k 31. 12. 2023
	HORDLE FINANCE B.V. (UK BRANCH)	Finanční společnost	100
	INTERNAL FLEET PURCHASING LIMITED	Specializované financování	100
	INULA HOLDING UK LIMITED	Specializované financování	100
	JWB LEASING LIMITED PARTNERSHIP	Finanční společnost	100
	KBIM STANDBY NOMINEES LIMITED	Banka	100
	KBPB NOMINEES LIMITED	Banka	100
	KH COMPANY SECRETARIES LIMITED	Banka	100
	KLEINWORT BENSON FARMLAND TRUST (MANAGERS) LIMITED	Banka	75
	LANGBOURN NOMINEES LIMITED	Banka	100
	LEASEPLAN UK LIMITED	Specializované financování	100
	PAYXPRT SERVICES LTD	Finanční společnost	60
	RED & BLACK AUTO LEASE UK 1 PLC	Specializované financování	100
	ROBERT BENSON, LONSDALE & CO. (CANADA) LIMITED	Banka	100
	SG (MARITIME) LEASING LIMITED	Specializované financování	100
	SG EQUIPMENT FINANCE (DECEMBER) LIMITED	Specializované financování	100
	SG FINANCIAL SERVICES LIMITED	Finanční společnost	100
	SG HAMBROS (LONDON) NOMINEES LIMITED	Finanční společnost	100
	SG HAMBROS TRUST COMPANY LIMITED	Finanční společnost	100
	SG HEALTHCARE BENEFITS TRUSTEE COMPANY LIMITED	Finanční společnost	100
	SG INVESTMENT LIMITED	Finanční společnost	100
	SG KLEINWORT HAMBROS BANK LIMITED	Banka	100
	SG KLEINWORT HAMBROS LIMITED	Banka	100
	SG KLEINWORT HAMBROS TRUST COMPANY (UK) LIMITED	Banka	100
	SG LEASING (ASSETS) LIMITED	Specializované financování	100
	SG LEASING (CENTRAL 3) LIMITED	Specializované financování	100
	SG LEASING (GEMS) LIMITED	Specializované financování	100
	SG LEASING (JUNE) LIMITED	Specializované financování	100
	SG LEASING (MARCH) LIMITED	Specializované financování	100
	SG LEASING (USD) LIMITED	Specializované financování	100
	SG LEASING IX	Specializované financování	100
	SG LONDRES	Banka	100
	SOCGEN NOMINEES (UK) LIMITED	Finanční společnost	100
	SOCIETE GENERALE EQUIPMENT FINANCE LIMITED	Specializované financování	100
	SOCIETE GENERALE INTERNATIONAL LIMITED	Makléř	100
	SOCIETE GENERALE INVESTMENTS (U.K.) LIMITED	Finanční společnost	100
	STRABUL NOMINEES LIMITED	Finanční společnost	100
	TYNEVOR B.V. (UK BRANCH)	Finanční společnost	100
Spojené státy americké			
	AEGIS HOLDINGS (ONSHORE) INC.	Finanční společnost	100
	SG AMERICAS EQUITIES CORP.	Finanční společnost	100
	SG AMERICAS OPERATIONAL SERVICES, LLC	Služby	100
	SG AMERICAS SECURITIES HOLDINGS, LLC	Banka	100
	SG AMERICAS SECURITIES, LLC	Makléř	100
	SG AMERICAS, INC.	Finanční společnost	100
	SG CONSTELLATION, INC.	Finanční společnost	0
	SG EQUIPMENT FINANCE USA CORP.	Specializované financování	100
	SG MORTGAGE FINANCE CORP.	Finanční společnost	100
	SG MORTGAGE SECURITIES, LLC	Řízení portfolia	100
	SG STRUCTURED PRODUCTS, INC	Specializované financování	100
	SOCIETE GENERALE (NEW YORK)	Banka	100

Země	Společnost	Typ společnosti	Podíl na hlasovacích právech k 31. 12. 2023
	SOCIETE GENERALE FINANCIAL CORPORATION	Finanční společnost	100
	SOCIETE GENERALE INVESTMENT CORPORATION	Finanční společnost	100
	SOCIETE GENERALE LIQUIDITY FUNDING, LLC	Finanční společnost	100
Srbsko			
	ALD AUTOMOTIVE D.O.O BEOGRAD	Specializované financování	100
Španělsko			
	ALD AUTOMOTIVE S.A.U	Specializované financování	100
	ALTURA MARKETS, SOCIEDAD DE VALORES, SA	Makléř	50
	GARANTHIA PLAN S.L.	Makléř	100
	GENEFIM SUCURSAL EN ESPANA	Nemovitosti a financování nemovitostí	100
	LEASE PLAN SERVICIOS S.A.U.	Specializované financování	100
	PAYXPART SPAIN	Finanční společnost	100
	PIRAMBU S.L.	Finanční společnost	100
	SG EQUIPMENT FINANCE IBERIA, E.F.C, S.A.U (EX-SG EQUIPMENT FINANCE IBERIA, E.F.C, S.A.)	Specializované financování	100
	SOCGEN FINANCIACIONES IBERIA, S.L.	Banka	100
	SOCGEN INVERSIONES FINANCIERAS S.L. (EX-SOCGEN INVERSIONES FINANCIERAS SA)	Finanční společnost	100
	SOCIETE GENERALE SUCCURSAL EN ESPANA	Banka	100
	SODEPROM	Nemovitosti a financování nemovitostí	100
	SOLUCIONES DE RENTING Y MOVILIDAD, S.L. (SOCIEDAD UNIPERSONAL)	Specializované financování	100
Švédsko			
	ALD AUTOMOTIVE AB	Specializované financování	100
	CLAIMS MANAGEMENT SVERIGE AB	Specializované financování	100
	LEASEPLAN SVERIGE AB	Specializované financování	100
	NF FLEET AB	Specializované financování	80
	SOCIETE GENERALE SA BANKFILIAL SVERIGE	Banka	100
Švýcarsko			
	ALD AUTOMOTIVE AG	Specializované financování	100
	ALL-IN A.G.	Specializované financování	100
	LEASEPLAN (SCHWEIZ) A.G.	Specializované financování	100
	SG EQUIPMENT FINANCE SCHWEIZ AG	Specializované financování	100
	SG ZURICH	Banka	100
	SOCIETE GENERALE PRIVATE BANKING (SUISSE) S.A.	Banka	100
Thajsko			
	SOCIETE GENERALE (THAILAND) LIMITED (ex-SOCIETE GENERALE SECURITIES (THAILAND) LTD.)	Makléř	100
Tchaj-wan			
	SG SECURITIES (HONG KONG) LIMITED TAIPEI BRANCH	Makléř	100
	SG TAIPEI	Banka	100
Togo			
	SOCIETE GENERALE TOGO	Banka	100
Tunisko			
	UNION INTERNATIONALE DE BANQUES	Banka	52,34
Turecko			
	ALD AUTOMOTIVE TURIZM TICARET ANONIM SIRKETI	Specializované financování	100
	LEASEPLAN OTOMOTIV SERVIS VE TICARET A.S.	Specializované financování	100
	SG ISTANBUL	Banka	100
Ukrajina			
	ALD AUTOMOTIVE UKRAINE LIMITED LIABILITY COMPANY	Specializované financování	100

