

VÝROČNÍ ZPRÁVA 2016

Komerční pojišťovna, a.s.



NA PARTNERSTVÍ ZÁLEŽÍ



Komerční pojišťovna, a.s., je univerzální pojišťovnou, která se zaměřuje na poskytování služeb především v oblasti životního pojištění.

- Celková aktiva pojišťovny vzrostla o 3,0%.
- Technické rezervy dosáhly výše 47,5 mld. Kč.
- V roce 2016 činilo hrubé předepsané pojistné 6,7 mld. Kč.
- KP připsala klientům za rok 2016 zhodnocení 0,8–1,3%.

Kontaktní údaje

Komerční pojišťovna, a.s.

Karolinská 1/650
186 00 Praha 8
tel.: +420 800 106 610
fax: +420 224 236 696
e-mail: servis@komercpoj.cz
internet: www.kb-pojistovna.cz

Komerční banka, a.s.

Na Příkopě 33
114 07 Praha 1
tel.: +420 955 559 550
fax: +420 224 243 020
e-mail: mojebanka@kb.cz
internet: www.kb.cz

Další informace

Informace o produktech a službách
KP jsou dostupné z hlavní stránky
www.kb-pojistovna.cz.

Obsah

Technické rezervy (hrubý objem, tis. Kč)

2012	29 191 745
2013	35 252 901
2014	43 306 605
2015	45 428 778
2016	47 449 991

Předepsané pojistné (hrubý objem, tis. Kč)

2012	6 148 770
2013	8 350 969
2014	10 192 286
2015	6 577 143
2016	6 660 083

	JEDNOTKY	2016	2015	2014	2013	2012
Celková aktiva	tis. Kč	48 109 578	46 687 061	45 273 502	37 617 835	32 047 712
Základní kapitál	tis. Kč	1 175 398	1 175 398	1 175 398	1 175 398	1 175 398
Vlastní kapitál	tis. Kč	2 597 615	2 983 090	3 113 341	2 564 419	2 389 057
Zisk/Ztráta	tis. Kč	486 960	372 781	283 082	418 372	175 418
Předepsané pojistné (hrubé)	tis. Kč	6 660 083	6 577 143	10 192 286	8 350 969	6 148 770
Náklady na pojistná plnění (hrubé)	tis. Kč	4 211 505	4 322 183	2 522 666	2 204 211	1 933 341
Objem technických rezerv (hrubé)	tis. Kč	47 449 991	45 428 778	43 306 605	35 252 901	29 191 745
Počet zaměstnanců	osoby	179	166	157	155	154

ÚVOD

- 2 Profil společnosti
- 3 Úvodní slovo předsedy představenstva

ZPRÁVA PŘEDSTAVENSTVA

- 4 Makroekonomický přehled roku 2016
- 5 Vývoj trhu pojištění v ČR
- 5 Postavení KP na pojistném trhu
- 5 Novinky roku 2016
- 6 Produktové portfolio
- 7 Interní procesy
- 7 Interní kontrolní systém a řízení rizik
- 8 Lidské zdroje
- 10 Komentáře k finančním výsledkům

DALŠÍ INFORMACE

- 12 Vrcholové orgány
- 15 Organizační struktura ke dni 1. 1. 2016
- 16 Rozhodnutí akcionářů na valných hromadách
- 17 Zpráva dozorčí rady
- 18 Čestné prohlášení

FINANČNÍ ČÁST

- 20 Zpráva nezávislého auditora pro akcionáře společnosti Komerční pojišťovna, a.s.
- 22 Rozvaha k 31. 12. 2016
- 24 Výkaz zisku a ztráty za rok 2016
- 27 Přehled o změnách vlastního kapitálu k 31. 12. 2016
- 28 Příloha účetní závěrky za rok 2016
- 62 Zpráva o vztazích mezi propojenými osobami za účetní období roku 2016

Profil společnosti

Obchodní firma

Komerční pojišťovna, a.s.

Právní forma

akciová společnost

Datum vzniku

1. září 1995

Sídlo společnosti

Praha 8, Karolinská 1, č. p. 650

Identifikační číslo

63998017, zapsaná u Městského soudu v Praze, oddíl B, vložka 3362

Akcionáři

SOGECAP, S.A., se sídlem Tour D2, 17 bis, place des Reflets, 92919 Paris La Défense Cedex, Francie (s podílem 51 %)
Komerční banka, a.s., se sídlem Na Příkopě 33, Praha 1 (s podílem 49 %)

Základní kapitál

1 175 397 600 Kč

Předmět podnikání

- pojišťovací činnost,
- činnosti související s pojišťovací a zajišťovací činností.

Komerční pojišťovna, a.s., (dále také KP nebo Komerční pojišťovna) využívá bankopojistný obchodní model, jehož počátky se váží k roku 2001, kdy Société Générale, S.A., (dále také SG nebo Société Générale) vstoupila do Komerční banky, a.s., (dále také KB nebo Komerční banka). KP tedy spolupracuje především se společnostmi náležejícími do Skupiny KB. Vedle nejrozsáhlejší sítě KB se jedná o společnosti ESSOX, s.r.o., (dále jen ESSOX), Modrá pyramida stavební spořitelna, a.s., (dále jen MPSS) a Penzijní společnost Komerční banky, a.s., (dále jen KB PS).

Významný distribuční kanál představují také externí partneři z řad pojišťovacích zprostředkovatelů (dále také „externí obchodní partneři“), se kterými KP spolupracuje od roku 2009 a tuto obchodní strategii nadále úspěšně rozvíjí.

KP využívá statutu univerzální pojišťovny, který umožňuje poskytovat služby v oblasti životního i neživotního pojištění, a to nejen v České republice, ale na základě jednotné licence i v rámci celé EU. Od roku 2008 KP úspěšně spolupracuje se zahraničními společnostmi ze skupiny SG, své služby nabízí v Bulharsku, Rumunsku a Německu. V roce 2013 spustila Komerční pojišťovna prodej životního pojištění Vital Premium v eurech na Slovensku.

Majoritním vlastníkem 51 % akcií KP je pojišťovna SOGECAP, S.A., (dále také SOGECAP), která je 100% dceřinou společností SG, minoritním akcionářem s podílem 49% je KB. KP má díky této akcionářské struktuře přímý přístup k využívání kvalitního know-how a dlouhodobých zkušeností v oblasti finančního poradenství.

Komerční pojišťovna je součástí finanční skupiny Komerční banky a zároveň finanční skupiny Société Générale. Klienti KB tak mohou využívat kompletní finanční poradenství včetně pojištění.

Komerční pojišťovna nemá pobočku v zahraničí.

Úvodní slovo předsedy představenstva

Rok 2016 se zapíše do historie Komerční pojišťovny jako jedno z nejdůležitějších období. V roce 2016 jsme dosáhli tří hlavních cílů. V reakci na přetrvávající nízké úrokové sazby na finančních trzích jsme dokázali zásadním způsobem změnit strukturu nabízených produktů v oblasti spořicího životního pojištění, a tím významně snížit možná rizika pro společnost. V roce 2016 jsme spolu s KB a MPSS představili nový produkt pojištění majetku, který na český pojistný trh přináší důležité inovace. Díky těmto inovacím a intuitivní prodejní aplikaci byl tento produkt velmi kladně přijat našimi distribučními partnery. V neposlední řadě jsme v průběhu roku 2016 dokončili implementaci směrnice Solvency II. Solvency II nepředstavuje jen novou regulaci v oblasti pojišťovnictví, ale radikálně mění správu a řízení (governance) společnosti a zlepšuje také řízení rizik. Díky těmto třem hlavním úspěchům je Komerční pojišťovna lépe připravena dosáhnout v příštích letech růstu.

Výsledky průzkumu klientské spokojenosti, který jsme provedli ve spolupráci s externí agenturou IPSOS, nejenže potvrdily pozitivní trend zaznamenaný v předchozích letech, ale dokonce dosavadní úspěch překonaly. Klientská spokojenost a loajalita byly opět měřeny pomocí tzv. NPS (Net Promoter Score), tedy metody ověřující míru ochoty klientů doporučit určitou společnost, určitý produkt nebo určitou službu přátelům, příbuzným nebo kolegům. Komerční pojišťovna dosáhla výsledku +30, což je hodnota výrazně nad úrovní trhu, potvrzující péči věnovanou potřebám klientů.

Na rok 2017 jsme si stanovili ambiciózní cíle zaměřené na prodej našeho nového produktu pojištění majetku a také na spuštění novinek v oblasti rizikového životního pojištění. Zároveň musíme své produkty, služby a procesy přizpůsobit právě probíhající digitální transformaci. Z těchto důvodů jsme přistoupili k řadě kroků, které by měly Komerční pojišťovně zajistit místo mezi lídry na trhu, pokud jde o digitální přístup a nabídku.

Pevně věřím, že díky nadšení a odhodlání našich zaměstnanců splníme stanovené ambiciózní cíle a zároveň určíme nové.

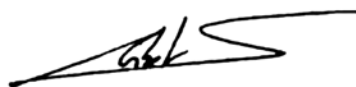

Stéphane Corbet
Předseda představenstva a CEO

Zpráva představenstva

Komerční pojišťovna, člen finanční skupiny Société Générale, se zaměřuje na poskytování životního pojištění a rovněž na prodej dalších typů pojištění, která vhodně doplňují bankovní a finanční produkty partnerů skupiny SG. Produkty KP jsou prodávány převážně členy finanční skupiny KB, především distribuční sítí KB a MPSS, ale také externími obchodními partnery. Komerční pojišťovna využívá jednotné licence pro poskytování služeb v rámci celé EU a spolupracuje s partnerskými společnostmi ze skupiny Société Générale v Bulharsku, Rumunsku a Německu.

Makroekonomický přehled roku 2016

České ekonomice se dařilo udržovat příznivý vývoj i v roce 2016, růst HDP nicméně v posledním kvartálu zpomalil na 2,3 procenta. Meziroční míra inflace činila v prosinci 2016 2%. Průměrná roční míra inflace činila za rok 2016 pouze 0,7%. Míra nezaměstnanosti oproti loňskému roku i nadále klesala a ke konci roku 2016 dosáhla 5,2%.

Obchodní strategie Komerční pojišťovny je založena na čtyřech pilířích

Model bankopojištění s Komerční bankou

- Spořicí a investiční životní pojištění
- Rizikové životní pojištění
- Neživotní pojištění

1.

Spolupráce s ostatními partnery z finanční skupiny KB – MPSS, ESSOX, KB PS

- Rizikové životní pojištění
- Neživotní pojištění

2.

Externí obchodní partneři

- Rizikové životní pojištění

3.

Mezinárodní spolupráce v rámci skupiny Société Générale

- Neživotní pojištění

4.

Vývoj trhu pojištění v ČR

Celkové předepsané pojistné v roce 2016 meziročně pokleslo o 3,04 % na 143,9 mld. Kč. Celkový objem pojistného v životním pojištění dosáhl 58,2 mld. Kč (meziroční pokles o 10,3 %). Naproti tomu celkový objem neživotního pojištění přesáhl 85,8 mld. Kč a meziročně vzrostl o více jak 2,6%. Všechny uváděné hodnoty jsou dle původní metodiky ČAP*.

Postavení KP na pojistném trhu

I v roce 2016 dosáhla Komerční pojišťovna velmi dobrých obchodních výsledků a v oblasti předepsaného pojistného se dostala na hranici 6,7 mld. Kč. V závislosti na druhu produktu Komerční pojišťovna připsala klientům za rok 2016 zhodnocení v rozsahu 0,8 % – 1,3 %. Komerční pojišťovna se již déle než pět let drží mezi pěti nejvýznamnějšími pojišťovnami českého trhu v oblasti životního pojištění. Na konci roku 2016 Komerční pojišťovna dosáhla tržního podílu 10,8 % (počítáno dle původní metodiky ČAP*).

V roce 2016 rozšířila KP své působení na trhu neživotního pojištění o nový produkt pojištění majetku, který nabízí prostřednictvím prodejní sítě KB a MPSS. Celkově došlo k nárůstu předepsaného pojistného v oblasti neživotního pojištění o 8 % oproti roku 2015, a to i díky tomuto novému pojištění.

Komerční pojišťovna i nadále pokračovala v úspěšné spolupráci s externími partnery z řad pojišťovacích zprostředkovatelů, přičemž objem celkového předepsaného pojistného za rizikové životní pojištění nabízené těmito partnery navýšila téměř o pětinu. Rizikovému životnímu pojištění se dařilo i v síti Komerční banky a MPSS. Celkově tak rizikové životní pojištění zaznamenalo v roce 2016 navýšení předepsaného pojistného o 11 % oproti minulému roku.

Stejně jako v minulých letech pokračovala i v roce 2016 úspěšná spolupráce s dalšími společnostmi ze skupiny SG. Objem celkového předepsaného pojistného na produktech neživotního pojištění nabízených zahraničními partnerskými společnostmi se meziročně navýšil o 4 %.

KP i v roce 2016 tvořila rezervu na bonusy a slevy, a to ve výši 203 milionů Kč, která je určena na budoucí podíly na zisku klientů, viz kapitola Rezerva na bonusy a slevy v Příloze účetní závěrky.

Novinky roku 2016

Komerční pojišťovna v roce 2016 vstoupila nově na trh majetkového pojištění uvedením produktu MojePojištění majetku, který zahrnuje pojištění nemovitosti, domácnosti a odpovědnosti za škodu. Tato novinka svým unikátním nastavením mění obvyklou praxi v tomto segmentu v České republice.

V oblasti investičního pojištění jsme se i nadále zaměřili na rozšíření nabídky fondů v rámci investičního životního pojištění Vital Invest. V průběhu roku 2016 jsme představili další z řady zajištěných fondů – fondy Certus 5, Certus 6 a Certus 7, které klientům umožnily zajímavou investici do strukturovaných dluhopisů s potenciálem vyššího zhodnocení nad stanovenou garancí návratnosti vložených prostředků. Připravili jsme také unikátní investiční strategii Platinum, která je určena zejména klientům privátního bankovníctví KB pro jednorázové vyšší investice. Do portfolia investiční strategie Platinum byly zařazeny fondy Moorea Fund Global Conservative, Moorea Fund Global Balanced a Moorea Fund Global Growth, jež byly připraveny ve spolupráci s expertním centrem Société Générale Private Wealth Management.

* dle neveřejné statistiky ČAP rozesílané jednotlivým členům ČAPu

Produktové portfolio

1. Investiční a kapitálové životní pojištění – produkty rodiny Vital

Komerční pojišťovna nabízí řadu produktů, které klientům umožňují vytvoření finanční rezervy do budoucna. Mezi ně patří:

- **investiční životní pojištění Vital Invest** se širokou nabídkou fondů včetně fondu s garantovaným zhodnocením a se zárukou návratnosti investice v případě úmrtí pojištěného;
- **dětské investiční životní pojištění Brouček** s pojistnou ochranou i pro dospělého a zajímavými asistenčními službami;
- **kapitálové životní pojištění Program Vital**, které zaměstnavatelům umožňuje pomoci zaměstnancům s jejich zabezpečením pro důchodový věk při využití daňových výhod;
- **spořicí životní pojištění Vital Premium** s garantovaným zhodnocením pro významné klienty KB, které je nabízené ve dvou tranších – v eurech a amerických dolarech.

2. Rizikové životní pojištění

Rizikové životní pojištění tvoří významnou součást nabídky

Komerční pojišťovny, kryje klíčová životní rizika klientů a pomáhá jim překonat finanční ztráty v případě nenadálých událostí, jako jsou např. přiznání invalidního důchodu, úmrtí, dlouhodobá nemoc nebo nedobrovolná ztráta zaměstnání. Radíme mezi ně:

- **univerzální životní pojištění MojeJistota/Moudré pojištění/Elán** se širokým rozsahem různých pojistných nebezpečí, mezi kterými si klient může libovolně volit;
- **rizikové životní pojištění ke spotřebitelským úvěrům či hypotékám**, které v případě neočekávaných událostí za klienta hradí splátky úvěru nebo doplatí zůstatek úvěru.

3. Neživotní pojištění

Nejnovějším přírůstkem v naší nabídce neživotního pojištění je produkt MojePojištění majetku. Toto komplexní pojištění nemovitosti, domácnosti a odpovědnosti je v mnoha ohledech unikátem na českém trhu majetkového pojištění. Naprostou novinkou je neuplatňování principu podpojištění v pojištění majetku. Jako jediná pojišťovna v České republice totiž v pojištění nemovitosti nepoužíváme pojistnou částku a plnění v případě škody vyplácíme v nových, nikoli v časových cenách. Znamená to, že klientovi vždy bude vyplaceno takové pojistné plnění, které zajistí uhrazení všech nákladů nutných pro obnovení pojištěné nemovitosti nebo domácnosti do stavu před škodou.

Proti ztrátě a zneužití platebních (debetních i kreditních) karet nabízíme **neživotní pojištění Merlin, Profi Merlin, Vega a Super Vega**. Kromě zneužití karty kryjí i další rizika – krádež a zneužití mobilního telefonu, ztrátu klíčů či osobních dokladů apod. Tato pojištění nabízíme k platebním kartám KB i jiných společností ze skupiny SG (Essox v ČR, významné banky v Bulharsku, Rumunsku a Německu).

Mezi další neživotní pojištění patří **MojePojištění plateb** a **ProfiPojištění plateb**, které zajistí finanční prostředky na platby pravidelných měsíčních výdajů z běžného či podnikatelského účtu klienta KB.

4. Cestovní pojištění

Nabídku doplňuje **cestovní pojištění** pro krytí plného rozsahu rizik spojených s cestováním. Samostatné cestovní pojištění si klienti mohou sjednat v celoroční variantě nebo pro jednotlivé cesty, a to na jakékoliv pobočce Komerční banky, přes internet nebo přes stále více využívanou mobilní aplikaci Mobilní Banka od KB.

Cestovní pojištění nabízíme také k platebním kartám nejen KB, ale i jiných bank skupiny Sociétés Générales v rámci EU.

Interní procesy

V oblasti interních procesů byl rok 2016 ve znamení úspěšné implementace nového DMS (Document Management System), čímž se Komerční pojišťovna stala „bezpapírovou“ v oblasti zpracování všech dokumentů týkajících se pojistných smluv i pojistných událostí. Tímto krokem se nám podařilo významně zefektivnit zpracování dokumentů a zrychlit obsluhu klientů k jejich větší spokojenosti.

Komerční pojišťovna i v roce 2016 realizovala průzkum spokojenosti mezi svými klienty. Výstupy z provedeného průzkumu byly pečlivě analyzovány a použity pro další zefektivňování procesů a zohledněny při vývoji nových produktů.

Komerční pojišťovna přistupuje zodpovědně ke svému podnikání. Je zapojena do projektu Zelená firma zaměřeného na ochranu životního prostředí. V oblasti výzkumu a vývoje se Komerční pojišťovna zaměřuje na vývoj nových produktů včetně informačních systémů, ve kterých jsou produkty spravovány.

Interní kontrolní systém a řízení rizik

Corporate governance

KP v souladu s požadavky směrnice Evropského parlamentu a rady č. 2009/138/ES o přístupu k pojišťovací a zajišťovací činnosti a jejím výkonu (Solventnost II) v roce 2016 zavedla čtyři klíčové funkce: aktuárskou funkci, funkci compliance, funkci risk management a funkci interního auditu. Tyto klíčové funkce jsou podpořeny souborem výborů, které jsou součástí jak systému řízení rizik, tak také vnitřního kontrolního systému. Klíčové funkce spolu navzájem úzce spolupracují, a to jak na lokální úrovni v KP v ČR, tak na skupinové úrovni. Skupinové klíčové funkce poskytují lokálním funkcím metodické pokyny, nástroje a postupy.

Systém řízení rizik

Systém řízení rizik KP je složen ze tří typů komponentů, a to: organizačního rámce, technických prostředků a lidských zdrojů.

Mezi organizační komponenty patří organizační struktura, která zajišťuje nezávislost funkce risk managementu na provozních funkcích a přímý přístup funkce k představenstvu společnosti. To umožňuje risk managementu implementovat strategie, politiky a nástroje pro řízení rizik.

Technickými prostředky systému řízení rizik jsou nástroje pro identifikaci, analýzu a vyhodnocení podstupovaných či potenciálních rizik a také nástroje pro jejich monitoring, snižování a reportování.

Lidské zdroje hrají v celém systému řízení rizik klíčovou roli. Jsou to veškeré interakce mezi pracovníky KP, třemi liniemi obrany a zároveň zúčastněnými stranami, jako jsou akcionáři KP, dodavatelé a obchodní partneři a státní orgány. V souvislosti s komponentem lidských zdrojů jsou důležité hodnoty KP, které staví na otevřené komunikaci, týmovém duchu, společenské odpovědnosti, profesionalitě, znalostech a dovednostech.

Systém řízení rizik KP má čtyři stavební bloky:

- identifikace rizik,
- analýza a hodnocení rizik,
- řízení a monitoring rizik,
- reporting.

Pro tyto čtyři procesy risk management využívá nástroje řízení rizik a navíc je úzce propojen s vnitřním kontrolním systémem. Systémy řízení rizik a vnitřních kontrol se vzájemně podporují. Principy systému vnitřního kontrolního systému jsou východiskem pro identifikaci, hodnocení, monitoring a řízení rizik a také pro jejich reporting.

Vztah mezi systémem vnitřního kontrolního prostředí a systémem řízení rizik je facilitován organizací, která umožňuje permanentní řízení hlavních rizik, která by mohla mít vliv na solventnost KP či následně na skupinu SOGECAP.

Procesy systému řízení rizik poskytují přehled o hlavních rizicích, kterým je KP vystavena, a zároveň zajišťují podklady pro informované rozhodování představenstva KP tak, aby se

riziková expozice KP pohybovala v požadovaném rámci. Procesy systému řízení rizik jsou nastaveny způsobem, který také umožňuje včasné varování představenstva, jež v případě nutnosti může podniknout kroky k implementaci nápravných opatření nebo akčních plánů, aby zamezilo či zmírnilo materializaci daného rizika.

V reakci na požadavky našich zaměstnanců jsme zkvalitnili nabídku zaměstnaneckých benefitů, a držíme tak kontinuální nadstandardní úroveň. Pokračujeme v aktivní podpoře částečných úvazků, flexibilního rozložení pracovní doby a dalších alternativních forem pracovních úvazků, čímž zvyšujeme atraktivitu Komerční pojišťovny jako zaměstnavatele, a přispíváme tak k vyrovnaní pracovního a osobního života.

Lidské zdroje

Na trhu práce v České republice pokračoval v roce 2016 trend nízké míry nezaměstnanosti spolu s objevením se fenoménu pasivních kandidátů, tedy kandidátů, kteří nehledají zaměstnání, ale jsou připraveni změnit místo, pokud se naskytne zajímavá nabídka. Na tuto skutečnost jsme reagovali vytvořením nového přístupu v oblasti náboru zaměstnanců. Zaměřili jsme se na proaktivní oslovování prostřednictvím sociálních sítí, zahájili jsme spolupráci s vysokými školami, zatraktivili naše kariérní stránky a inzerci volných pozic více přiblížili kandidátům. Díky tomu se nám podařilo v krátkém čase úspěšně reagovat jak na obchodní, tak na regulatorní požadavky. V náborovém procesu jsme také využili Leadership model skupiny Société Générale, který jsme úspěšně implementovali i do dalších HR procesů.

V oblasti vzdělávání jsme se zaměřili na prohlubování odborných znalostí zejména pro IT sektor a dále na oblast manažerského rozvoje. Prostřednictvím development center jsme zmapovali aktuální kompetence našich manažerů a identifikovali potenciální oblasti pro jejich další rozvoj. Primárně jsme se tento rok zaměřili na rozvoj kompetencí týmového ducha a inovací.

Spolupráce s Komerční bankou a ostatními společnostmi skupiny Société Générale přináší velmi pozitivní výsledky zejména v oblasti kariérního rozvoje a mobility zaměstnanců, sdílení zkušeností, sourcingu a vzdělávání. Nadále pokračujeme v účasti našich zaměstnanců v programu Strategického talent managementu, v programu školení pro manažery M'Academy a v dalších integračních a rozvojových programech.

Komentáře k finančním výsledkům

Porovnání meziročního vývoje hrubého předepsaného pojistného – životní pojištění (tis. Kč)

2015	6 227 627
2016	6 283 168

+0,9%

Hospodářský výsledek

Hospodářský výsledek Komerční pojišťovny podle českých účetních standardů za rok 2016 dosáhl 487 mil. Kč. Podle mezinárodních účetních standardů IFRS, využívaných pro účely konsolidace s KB, činil hospodářský výsledek 412 mil. Kč (neauditovaný).

Porovnání meziročního vývoje hrubého předepsaného pojistného – neživotní pojištění (tis. Kč)

2015	349 516
2016	376 915

+7,8%

Hrubé předepsané pojistné

Objem hrubého předepsaného pojistného za rok 2016 činil 6 660 mil. Kč. Hrubé předepsané pojistné životního pojištění dosáhlo v roce 2016 výše 6 283 mil. Kč, což představuje meziroční růst o 1 %. V oblasti neživotního pojištění Komerční pojišťovna předepsala 377 mil. Kč. Oproti roku 2015 tak došlo ke zvýšení předepsaného pojistného o 8 %.

Struktura hrubého předepsaného pojistného v roce 2016 (%)

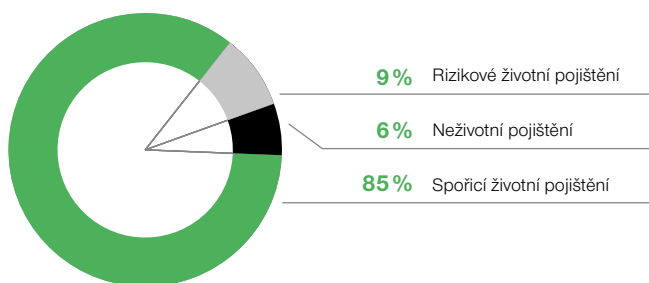

Struktura hrubého předepsaného pojistného

Struktura hrubého předepsaného pojistného se v roce 2016 výrazně nezměnila. U neživotního pojištění došlo oproti minulým letům k mírnému nárůstu. Rizikové životní pojištění také meziročně vzrostlo o 11 %. Převážnou část portfolia stále tvoří produkty životního pojištění se spořicí složkou prodávané Komerční bankou, zejména produkty s garantovaným

Struktura hrubého předepsaného pojistného v roce 2015 (%)

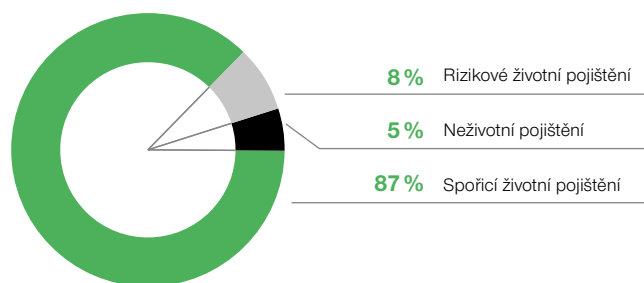

zhodnocením. Došlo ke změně struktury nabízených produktů životního pojištění v reakci na přetrvávající negativní situaci na finančních trzích. Do portfolia byly v průběhu roku zařazeny nové zajištěné fondy Certus 5, Certus 6 a Certus 7. Do portfolia strategie Platinum byly zařazeny fondy Moorea Fund Global Conservative, Moorea Fund Global Balanced a Moorea Fund Global Growth.

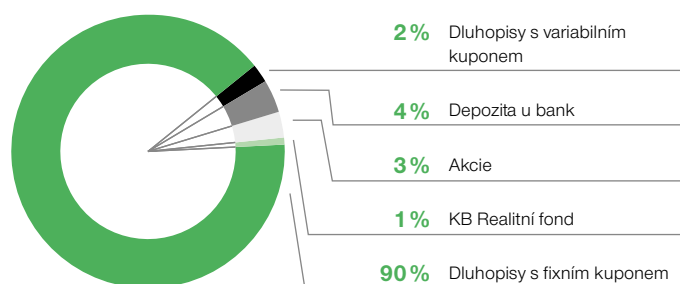
Struktura portfolia Komerční pojišťovny k 31. 12. 2016 (%)**Struktura portfolia**

Struktura investičního portfolia je téměř stejná jako v předešlých letech. Komerční pojišťovna se nadále orientuje zejména na konzervativní tituly. Dluhopisy s fixním výnosem tvoří zhruba 90% portfolia, a umožňují tak garantovat klientům dosažení

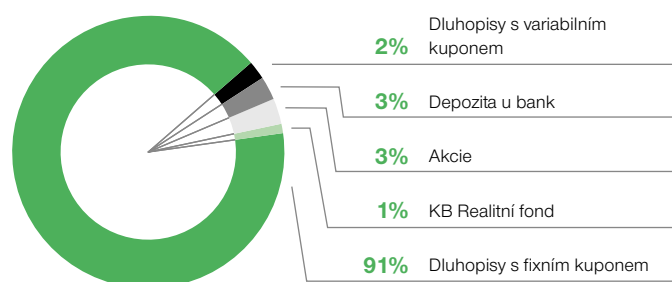
Struktura portfolia Komerční pojišťovny k 31. 12. 2015 (%)

pevného výnosu. Významnou část portfolia tvoří státní dluhopisy České republiky a dluhopisy vydané bankami a korporacemi se sídlem v EU. Dále portfolio tvoří depozita a akcie a okrajově jsou zastoupeny dluhopisy s variabilním výnosem.

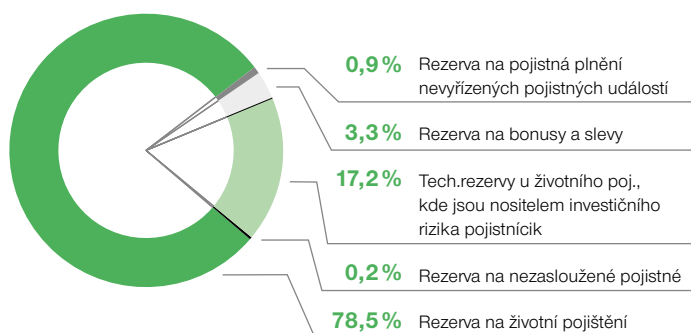
Struktura technických rezerv k 31. 12. 2016 (%)**Technické rezervy**

Objem technických rezerv se proti roku 2015 zvýšil o 4,4% a k 31. 12. 2016 dosáhl 47,5 mld. Kč.

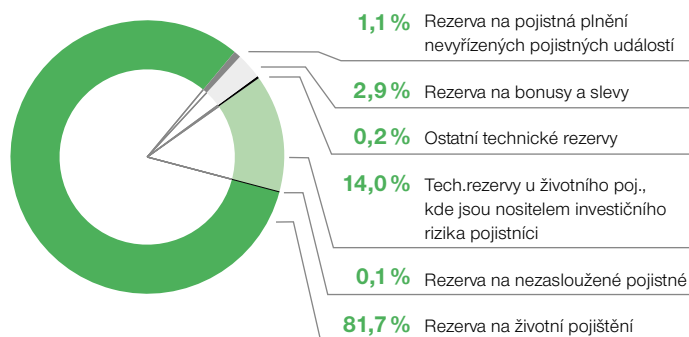
Struktura technických rezerv k 31. 12. 2015 (%)**Vlastní kapitál**

Vlastní kapitál k 31. 12. 2016 činil 2 598 mil. Kč, v porovnání s rokem 2015 se jedná o 13% pokles. Celková bilanční suma k 31. 12. 2016 dosáhla 48 110 mil. Kč, tj. meziroční nárůst o 3%.

Vrcholové orgány

Představenstvo

Stéphane Corbet

předseda představenstva a ředitel společnosti

Narozen 11. září 1969 ve Francii, bydliště Praha, státní občanství francouzské, předsedou představenstva byl zvolen s účinností od 29. září 2011. Členem představenstva Komerční pojišťovny je od 1. září 2003. Zastával různé aktuárenské pozice, naposledy ve společnosti SOGECAP, předtím ve společnosti A. G. F. (člen skupiny Allianz). Je absolventem Statistického institutu při pařížské univerzitě a členem Francouzského institutu pojistných matematiků.

Jiří Koutník

člen představenstva a ředitel Úseku řízení projektů a informačních technologií

Narozen 8. října 1969, bydliště Praha, členem představenstva byl zvolen s účinností od 19. dubna 2011. Od roku 2003 působil v Komerční bance na vedoucích pozicích IT, naposledy na pozici vedoucího vývoje SW pro distribuční kanály. Do KP nastoupil v dubnu 2011 na pozici ředitele Úseku řízení projektů a informačních technologií. Je absolventem ČVUT, Fakulty elektrotechnické.

Helena Indrová

členka představenstva a ředitelka Úseku ekonomického

Narozena 14. srpna 1980, bydliště Praha, členkou představenstva byla zvolena s účinností od 22. ledna 2014. Svou profesní kariéru začala ve společnosti Ernst & Young. Od roku 2006 působila v Komerční bance v oddělení Řízení finanční skupiny. V roce 2009 nastoupila do Komerční pojišťovny, kde vedla Odbor controllingu a plánování, a v únoru 2011 byla jmenována zástupkyní ředitelky ekonomického úseku. Je absolventkou Technické univerzity v Liberci, Fakulty hospodářské, a členkou britské Association of Chartered Certified Accountants.

Šárka Šindlerová

členka představenstva a ředitelka Úseku klientský servis a provoz

Narozena 11. ledna 1973, bydliště Velké Popovice, členkou představenstva byla zvolena s účinností od 1. července 2007. Od roku 1996 se pohybuje ve finančním světě, působila ve společnostech Deloitte a ING. Do Komerční pojišťovny nastoupila v listopadu 2002 na pozici ředitelky Úseku ekonomického. Je absolventkou Slezské univerzity v oboru ekonomie.

William Chonier (členství ukončeno 31. 7. 2016)

člen představenstva a ředitel Úseku vývoj

Narozen 25. ledna 1971 ve Francii, bydliště Praha, státní občanství francouzské, členem představenstva byl zvolen s účinností od 27. září 2011. Naposledy pracoval na pozici obchodního ředitele SG Insurance Russia. Do KP nastoupil 1. září 2011 na pozici ředitele Úseku vývoj. Je absolventem francouzské univerzity v Clermont Ferrand v oboru ekonomie a management.

Catherine de la Croix

(členství vzniklo od 1. 12. 2016)

členka představenstva a ředitelka Úseku vývoj

Narozena 28. února 1970 ve Francii, bydliště Praha, státní občanství francouzské, členem představenstva zvolena s účinností od 1. prosince 2016. Od srpna 2002 působí ve skupině Sociétés Générale. Od roku 2008 pokračovala její kariéra v zahraničí. Naposledy pracovala na pozici předsedkyně správní rady v pojišťovně Sociétés Generale Osiguranje se sídlem v Chorvatsku. Do Komerční pojišťovny nastoupila 1. září 2016 na pozici ředitele Úseku vývoj. Je absolventkou právní fakulty Jeana Monneta (Paris-Sud University) v oboru mezinárodní soukromé právo a má titul Master in Wealth Management z právnické fakulty Univerzity v Rennes.

Zdeněk Zavadil

člen představenstva a ředitel Úseku externí distribuční kanály

Narozen 22. dubna 1969, bydliště Praha, členem představenstva byl zvolen s účinností od 10. května 2001. Profesionální kariéru začal v roce 1992 ve společnosti Motokov, následně pracoval v několika leasingových společnostech. Do Komerční pojišťovny nastoupil v květnu 2001 na pozici ředitel Úseku klientský servis a provoz. Je absolventem Vysoké školy ekonomické v Praze, Fakulty podnikohospodářské.

Vrcholové orgány

Dozorčí rada

Philippe Perret

předseda dozorčí rady

Narozen 11. ledna 1963 ve Francii, bydliště Paříž, Francie, státní občanství francouzské, členem dozorčí rady byl zvolen s účinností od 4. března 2006, předsedou dozorčí rady pak 4. prosince 2009. Od roku 1987 pracuje ve finančnictví, nejdříve ve společnosti NATIO-VIE (člen skupiny BNP), od roku 1997 ve společnosti SOGECAP. Od 1. prosince 2009 působí jako generální ředitel společnosti. Je absolventem National School of Statistics and Economic Management a členem výkonné komise Asociace francouzských pojišťoven a Francouzského institutu pojistné matematiky.

Albert Le Dirac'h

člen dozorčí rady

Narozen 16. října 1954 ve Francii, bydliště Praha, státní občanství francouzské, členem dozorčí rady byl zvolen s účinností od 2. srpna 2013. Absolvent studia managementu na Univerzitě v Rennes. V letech 1979–1980 působil ve Skupině Insurance National. Od roku 1980 působí ve skupině Sociétés Générales, kde nejprve pracoval v Paříži jako inspektor útvaru generální inspekce, následně od roku 1987 jako náměstek ředitele a dále jako ředitel back office v rámci divize kapitálových trhů a od roku 1995 jako ředitel útvaru řízení lidských zdrojů v rámci divize lidských zdrojů. V letech 1999–2006 působil jako generální ředitel a člen představenstva SGBT Lucembursko, v letech 2001–2007 jako předseda dozorčí rady SG Private Banking Belgie a v letech 2006–2008 jako náměstek ředitele v rámci divize lidských zdrojů skupiny. Od roku 2008 do roku 2012 působil jako generální ředitel a předseda představenstva Sociétés Générales Maroko se sídlem v Casablance. Představenstvo KB zvolilo s účinností od 2. srpna 2013 Alberta Le Dirac'ha předsedou představenstva a generálním ředitelem Komerční banky. Albert Le Dirac'h dále zastává funkci člena dozorčí rady společností SG Equipment Finance Czech Republic a funkci předsedy dozorčí rady společností Modrá pyramida stavební spořitelna a ESSOX.

Pascal Bied-Charreton

člen dozorčí rady

Narozen 28. prosince 1964 ve Francii, bydliště Paříž, Francie, státní občanství francouzské, členem dozorčí rady byl zvolen 2. prosince 2009. Je absolventem oboru ekonomie na vysoké škole Ecole Centrale de Paris. Od roku 1988 působí v pojišťovnictví, postupně ve společnostech CARDIF, NATIO-VIE a BNP Paribas. Od září 2006 do listopadu 2009 byl ředitelem pro mezinárodní rozvoj Sociétés Générales Insurance, oblast Asie. Od 1. prosince 2009 je náměstkem generálního ředitele SOGECAP. Je členem Francouzského institutu pojistné matematiky.

Libor Löfler

člen dozorčí rady

Narozen 29. května 1966, bydliště Praha, členem dozorčí rady byl zvolen s účinností od 28. dubna 2015. Je absolventem VŠE a celou svou profesní kariéru pracuje v bankovníctví. Mimo jiné působil ve Státní bance československé, v Investiční bance a v Konsolidační bance, a to v oblasti IT projektů a poté finančního řízení. V letech 1998 a 1999 zastával pozici generálního ředitele Konsolidační banky. Od roku 1999 pracuje pro Skupinu Komerční banky, kde se podílel na privatizaci, poté na restrukturalizačních a transformačních projektech v oblasti financí a finanční skupiny. V letech 2002 až 2006 působil jako ředitel Finančního managementu. Mezi lety 2006 až 2010 zastával pozici místopředsedy představenstva Modré pyramidy s odpovědností za IT, projekty a schvalování úvěrů. Poté od roku 2010 zastával pozici zástupce výkonného ředitele pro Strategii a finance Komerční banky a od roku 2012 tento úsek vedl z pozice výkonného ředitele. S účinností od 1. dubna 2015 je členem představenstva Komerční banky, zodpovědným za vedení úseků Strategie a Finance, Transakční a platební služby, Služby investičního bankovníctví, Podpůrné služby, Informační technologie, Organizace a řízení změn a Řízení informací.

Organizační struktura ke dni 31. 12. 2016

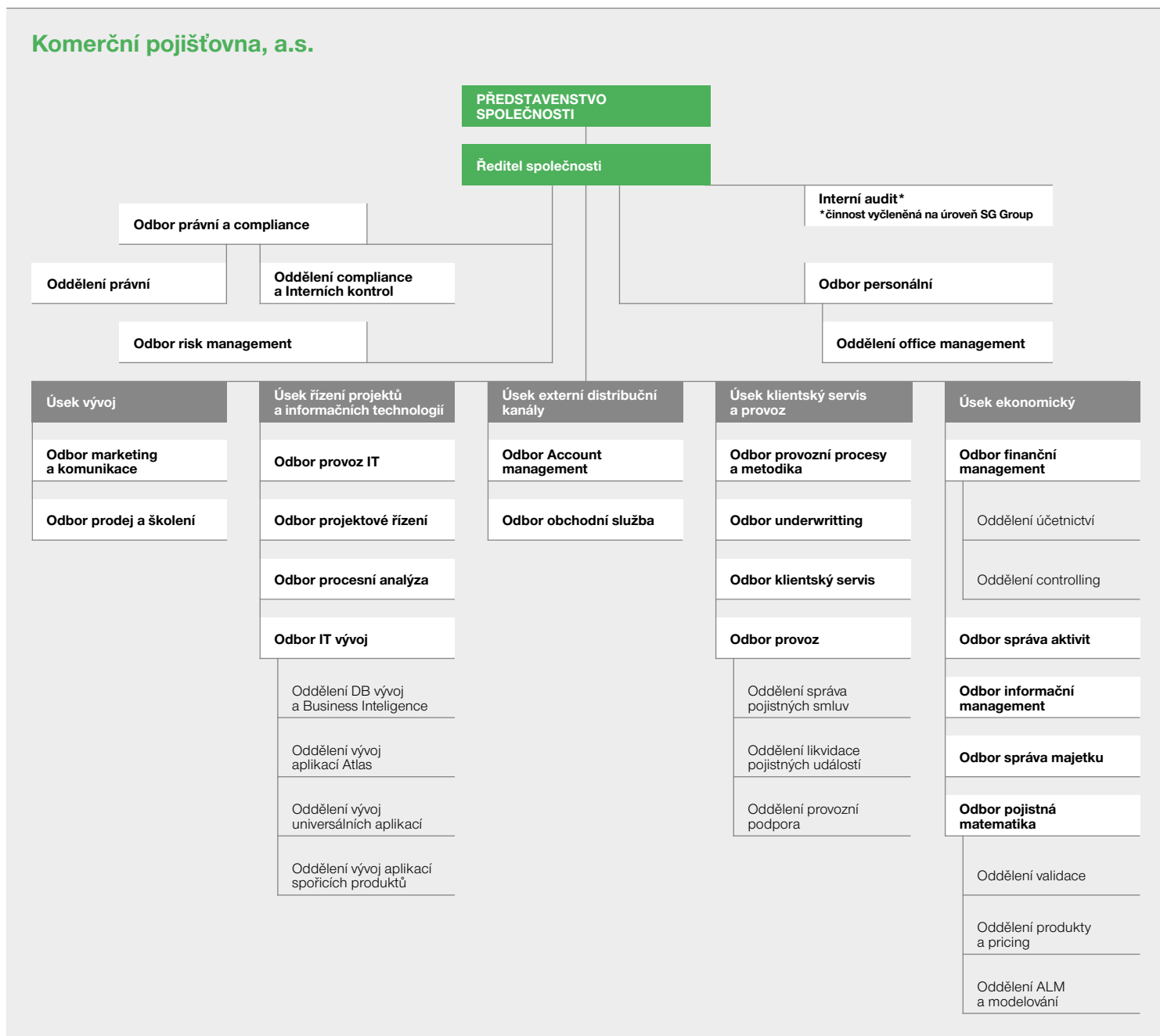

Rozhodnutí akcionářů na valných hromadách

Ve smyslu § 421 odst. 2 zákona č. 90/2013 Sb., o obchodních společnostech a družstvech, (zákon o obchodních korporacích) byla učiněna následující rozhodnutí valné hromady:

Valná hromada společnosti na svém zasedání dne 28. dubna 2016:

- projednala zprávu představenstva o podnikatelské činnosti společnosti a stavu jejího majetku za rok 2015;
- projednala předloženou účetní závěrku a návrh představenstva společnosti na rozdělení zisku za rok 2015;
- přezkoumala zprávu dozorčí rady společnosti o výsledcích její kontrolní činnosti a přezkoumala zprávu představenstva o vztazích mezi propojenými osobami;
- schválila řádnou účetní závěrku společnosti za rok 2015;
- rozhodla o rozdělení zisku za rok 2015 tak, že ze zisku po zdanění ve výši 372 780 754,07 Kč bude dividenda vyplacená ze zisku z neživotní pojišťovací činnosti za rok 2015 činit 90 332 555,98 Kč, dividenda vyplacená ze zisku za životní pojišťovací činnosti za rok 2015 bude činit 215 899 444,02 Kč, převod na účet nerozděleného zisku ze životní pojišťovací činnosti bude činit 66 548 754,07 Kč.

Dividendy byly vyplaceny za následujících podmínek:

1. Celková suma vyplacených dividend byla 306 232 000 Kč. Výše dividendy na jednu akcii o jmenovité hodnotě 72 735 Kč činila 18 950 Kč. Výše dividendy na jednu akcii o jmenovité hodnotě 145 470 Kč činila 37 900 Kč.
2. Výplata dividendy byla provedena bankovním převodem. Suma dividendy vyplacené SOGECAP SA činila 156 185 900 Kč. Suma dividendy vyplacené Komerční bance, a.s., činila 150 046 100 Kč.
3. Rozhodným dnem pro vyplacení dividendy byl 29. duben 2016.
4. Dividendy byly splatné počínaje dnem 29. dubna 2016.
5. Dividendy byly vyplaceny na náklady společnosti.

Valná hromada dále:

- pověřila společnost Ernst & Young Audit, s.r.o., Na Florenci 2116/15, 110 00 Praha 1 – Nové Město provedením auditu společnosti za účetní období 2016.

Zpráva dozorčí rady

Dozorčí rada v průběhu roku 2016 zabezpečovala úkoly, které jí náležejí podle zákona a stanov akciové společnosti. Dozorčí rada vykonávala dohled nad činnostmi pojišťovny a předkládala představenstvu své podněty.

Po přezkoumání účetní závěrky pojišťovny za období od 1. ledna do 31. prosince 2016 a na základě zprávy externího auditora k této účetní závěrce dozorčí rada konstatuje, že účetnictví bylo vedeno průkazným způsobem a v souladu s obecně závaznými předpisy upravujícími vedení účetnictví pojišťoven a také v souladu se stanovami pojišťovny a že účetní výkazy věrně zobrazují ve všech významných ohledech finanční situaci společnosti.

Statutární externí auditor provedl audit finančních výkazů společnosti k 31. prosinci 2016, z něhož vyplývá, že účetní závěrka podává ve všech významných ohledech věrný a poctivý obraz aktiv, závazků, vlastního kapitálu a finanční situace společnosti k 31. prosinci 2016 a výsledku hospodaření za rok 2016 v souladu s příslušnými předpisy České republiky.

Dozorčí rada doporučuje valné hromadě schválit finanční výkazy za rok 2016 tak, jak jsou předloženy představenstvem.

Dozorčí rada přezkoumala Zprávu o vztazích za rok 2016 zpracovanou společností podle ustanovení § 82 a násl. zákona o obchodních korporacích a na základě předložených podkladů konstatuje, že Komerční pojišťovně, a.s., nevznikla v účetním období od 1. ledna 2016 do 31. prosince 2016 žádná újma.

V Praze dne 27. dubna 2017

Za dozorčí radu Komerční pojišťovny, a.s.



Philippe Perret
předseda dozorčí rady

Čestné prohlášení

Komerční pojišťovna, a.s., prohlašuje, že všechny informace a údaje uvedené v této výroční zprávě jsou pravdivé a úplné. Komerční pojišťovna, a.s., dále prohlašuje, že do data zpracování výroční zprávy nedošlo k podstatným negativním změnám ve finanční situaci společnosti.

V Praze dne 28. dubna 2017

Jménem představenstva podepsali:

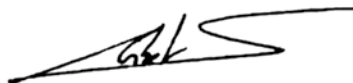

Stéphane Corbet

předseda představenstva a ředitel společnosti



Helena Indrová

členka představenstva a ředitelka Úseku ekonomického

Finanční část

Obsah

	ÚČETNÍ ZÁVĚRKA
20	Zpráva nezávislého auditora pro akcionáře společnosti Komerční pojišťovna, a.s.
22	Rozvaha v plném rozsahu k 31. 12. 2016
24	Výkaz zisku a ztráty v plném rozsahu k 31. 12. 2016
27	Přehled o změnách vlastního kapitálu k 31. 12. 2016
28	Příloha účetní závěrky za rok 2016
	ZPRÁVA O VZTAZÍCH MEZI PROPOJENÝMI OSOBAMI ZA ÚČETNÍ OBDOBÍ ROKU 2016
62	Zpráva o vztazích mezi propojenými osobami za účetní období roku 2016

Zpráva nezávislého auditora pro akcionáře společnosti Komerční pojišťovna, a.s.



ZPRÁVA NEZÁVISLÉHO AUDITORA

Akcionářům společnosti Komerční pojišťovna, a.s.:

Výrok auditora

Provedli jsme audit příložené účetní závěrky společnosti Komerční pojišťovna, a.s. („Společnost“) sestavené na základě českých účetních předpisů, která se skládá z rozvahy k 31. prosinci 2016, výkazu zisku a ztráty a přehledu o změnách vlastního kapitálu za rok končící 31. prosince 2016, a přílohy této účetní závěrky, která obsahuje popis použitých podstatných účetních metod a další vysvětlující informace. Údaje o Společnosti jsou uvedeny v bodě 1 přílohy této účetní závěrky.

Podle našeho názoru příložená účetní závěrka podává věrný a poctivý obraz aktiv a pasív Společnosti k 31. prosinci 2016 a nákladů a výnosů a výsledku jejího hospodaření za rok končící 31. prosince 2016 v souladu s českými účetními předpisy.

Základ pro výrok

Audit jsme provedli v souladu se zákonem o auditorech a standardy Komory auditorů České republiky pro audit, kterými jsou mezinárodní standardy pro audit (ISA) případně doplněné a upravené souvisejícími aplikačními doložkami. Naše odpovědnost stanovená těmito předpisy je podrobněji popsána v oddílu Odpovědnost auditora za audit účetní závěrky. V souladu se zákonem o auditorech a Etickým kódexem přijatým Komorou auditorů České republiky jsme na Společnosti nezávislí a splnili jsme i další etické povinnosti vyplývající z uvedených předpisů. Domníváme se, že důkazní informace, které jsme shromáždili, poskytují dostatečný a vhodný základ pro vyjádření našeho výroku.

Ostatní informace

Ostatními informacemi jsou v souladu s § 2 písm. b) zákona o auditorech informace uvedené ve výroční zprávě mimo účetní závěrku a naši zprávu auditora. Za ostatní informace odpovídá představenstvo Společnosti.

Naš výrok k účetní závěrce se k ostatním informacím nevztahuje. Přesto je však součástí našich povinností souvisejících s auditem účetní závěrky seznámení se s ostatními informacemi a posouzení, zda ostatní informace nejsou ve významném (materiálním) nesouladu s účetní závěrkou či našimi znalostmi o účetní jednotce získanými během auditu účetní závěrky nebo zda se jinak tyto informace nejeví jako významné (materiálně) nesprávné. Také posuzujeme, zda ostatní informace byly ve všech významných (materiálních) ohledech vypracovány v souladu s příslušnými právními předpisy. Tímto posouzením se rozumí, zda ostatní informace splňují požadavky právních předpisů na formální náležitosti a postup vypracování ostatních informací v kontextu významnosti (materiality), tj. zda případné nedodržení uvedených požadavků by bylo způsobilé ovlivnit úsudek činěný na základě ostatních informací.

Na základě provedených postupů, do míry, již dokážeme posoudit, uvádíme, že:

- ostatní informace, které popisují skutečnosti, jež jsou též předmětem zobrazení v účetní závěrce, jsou ve všech významných (materiálních) ohledech v souladu s účetní závěrkou a
- ostatní informace byly vypracovány v souladu s právními předpisy.

Dále jsme povinni uvést, zda na základě poznatků a povědomí o Společnosti, k nimž jsme dospěli při provádění auditu, ostatní informace neobsahují významné (materiální) věcné nesprávnosti. V rámci uvedených postupů jsme v obdržných ostatních informacích žádné významné (materiální) věcné nesprávnosti nezjistili.

Odpovědnost představenstva a výboru pro audit za účetní závěrku

Představenstvo Společnosti odpovídá za sestavení účetní závěrky podávající věrný a poctivý obraz v souladu s českými účetními předpisy, a za takový vnitřní kontrolní systém, který považuje za nezbytný pro sestavení účetní závěrky tak, aby neobsahovala významné (materiální) nesprávnosti způsobené podvodem nebo chybou.

Při sestavování účetní závěrky je představenstvo Společnosti povinno posoudit, zda je Společnost schopna nepetržitě trvat, a pokud je to relevantní, popsat v příloze účetní závěrky záležitosti týkající se jejího nepetržitého trvání a použití předpokladu nepetržitěho trvání při sestavení účetní závěrky, s výjimkou případů, kdy představenstvo plánuje zrušení Společnosti nebo ukončení její činnosti, resp. kdy nemá jinou reálnou možnost než tak učinit.

Za dohled nad procesem účetního výkaznictví ve Společnosti odpovídá výbor pro audit.



Odpovědnost auditora za audit účetní závěrky

Naším cílem je získat přiměřenou jistotu, že účetní závěrka jako celek neobsahuje významnou (materiální) nesprávnost způsobenou podvodem nebo chybou a vydat zprávu auditora obsahující náš výrok. Přiměřená míra jistoty je velká míra jistoty, nicméně není zárukou, že audit provedený v souladu s výše uvedenými předpisy ve všech případech v účetní závěrce odhalí případnou existující významnou (materiální) nesprávnost. Nesprávnosti mohou vzniknout v důsledku podvodů nebo chyb a považují se za významné (materiální), pokud lze reálně předpokládat, že by jednotlivě nebo v souhrnu mohly ovlivnit ekonomická rozhodnutí, která uživatelé účetní závěrky na jejím základě přijmou.

Při provádění auditu v souladu s výše uvedenými předpisy je naší povinností uplatňovat během celého auditu odborný úsudek a zachovávat profesní skepticismus. Dále je naší povinností:

- Identifikovat a vyhodnotit rizika významné (materiální) nesprávnosti účetní závěrky způsobené podvodem nebo chybou, navrhnout a provést auditorské postupy reagující na tato rizika a získat dostatečné a vhodné důkazní informace, abychom na jejich základě mohli vyjádřit výrok. Riziko, že neodhalíme významnou (materiální) nesprávnost, k níž došlo v důsledku podvodu, je větší než riziko neodhalení významné (materiální) nesprávnosti způsobené chybou, protože součástí podvodu mohou být tajné dohody, falšování, úmyslná opomenutí, nepravdivá prohlášení nebo obcházení vnitřních kontrol.
- Seznámit se s vnitřním kontrolním systémem Společnosti relevantním pro audit v takovém rozsahu, abychom mohli navrhnout auditorské postupy vhodné s ohledem na dané okolnosti, nikoli abychom mohli vyjádřit názor na účinnost jejího vnitřního kontrolního systému.
- Posoudit vhodnost použitých účetních pravidel, přiměřenost provedených účetních odhadů a informace, které v této souvislosti představenstvo Společnosti uvedlo v příloze účetní závěrky.
- Posoudit vhodnost použití předpokladu nepřetržitého trvání při sestavení účetní závěrky představenstvem, a zda s ohledem na shromážděné důkazní informace existuje významná (materiální) nejistota vyplývající z událostí nebo podmínek, které mohou významně zpochybnit schopnost Společnosti nepřetržitě trvat. Jestliže dojdeme k závěru, že taková významná (materiální) nejistota existuje, je naší povinností upozornit v naší zprávě na informace uvedené v této souvislosti v příloze účetní závěrky, a pokud tyto informace nejsou dostatečné, vyjádřit modifikovaný výrok. Naše závěry týkající se schopnosti Společnosti nepřetržitě trvat vycházejí z důkazních informací, které jsme získali do data naší zprávy. Nicméně budoucí události nebo podmínky mohou vést k tomu, že Společnost ztratí schopnost nepřetržitě trvat.
- Vyhodnotit celkovou prezentaci, členění a obsah účetní závěrky, včetně přílohy, a dále to, zda účetní závěrka zobrazuje podkladové transakce a události způsobem, který vede k věrnému zobrazení.

Naší povinností je informovat představenstvo a výbor pro audit mimo jiné o plánovaném rozsahu a načasování auditu a o významných zjištěních, která jsme v jeho průběhu učinili, včetně zjištěných významných nedostatků ve vnitřním kontrolním systému.

Ernst & Young Audit, s.r.o.
evidenční č. 401

Lenka Bizová, statutární auditor
evidenční č. 2331

12. dubna 2017
Praha, Česká republika

Tomáš Němec
partner

Rozvaha k 31. 12. 2016

(údaje v tis. Kč)	Číslo řádku	2016			2015	
		Hrubá výše	Úprava	Čistá výše	Minulé období	
		1	2	3	4	
AKTIVA						
B.	Dlouhodobý nehmotný majetek, z toho:	2	258 240	213 866	44 374	34 374
C.	Investice	4	39 078 379	0	39 078 379	39 527 621
III.	Jiné investice	13	39 078 379	0	39 078 379	39 527 621
1.	Akcie a ostatní cenné papíry s proměnlivým výnosem, ostatní podíly	14	1 666 240		1 666 240	1 606 983
2.	Dluhové cenné papíry, v tom:	15	37 525 774		37 525 774	38 786 737
	b) dluhopisy "OECD" držené do splatnosti	16	13 468 945		13 468 945	13 713 014
	c) ostatní cenné papíry držené do splatnosti	17	24 056 829		24 056 829	25 073 723
6.	Depozita u finančních institucí	20	1 573 695	0	1 573 695	1 194 473
7.	Ostatní investice	21	-1 687 330	0	-1 687 330	-2 060 572
D.	Investice životního pojištění, je-li nositelem investičního rizika pojistník	23	8 184 597	0	8 184 597	6 340 407
E.	Dlužníci	24	263 982	54 135	209 847	241 002
I.	Pohledávky z operací přímého pojištění	25	92 189	23 295	68 894	54 458
1.	Pojistníci	26	92 189	23 295	68 894	54 458
II.	Pohledávky z operací zajištění	28	31 120	30 840	280	0
III.	Ostatní pohledávky	29	140 673	0	140 673	186 544
F.	Ostatní aktiva	30	324 128	31 432	292 696	208 193
I.	Dlouhodobý hmotný majetek, jiný než majetek uváděný v položce "C.I. Pozemky a stavby", a zásoby	31	44 136	31 365	12 771	8 176
II.	Hotovost na účtech u finančních institucí a hotovost v pokladně	32	279 992	67	279 925	200 017
G.	Přechodné účty aktiv	34	299 685	0	299 685	335 464
II.	Odložené pořizovací náklady na pojistné smlouvy, v tom odděleně:	36	137 998	0	137 998	143 327
	a) v životním pojištění	37	97 045		97 045	110 817
	b) v neživotním pojištění	38	40 953	0	40 953	32 510
III.	Ostatní přechodné účty aktiv, z toho:	39	161 687	0	161 687	192 137
	a) dohadné položky aktivní	40	130 821	0	130 821	185 856
AKTIVA CELKEM		41	48 409 011	299 433	48 109 578	46 687 061

(údaje v tis. Kč)	Číslo řádku	2016		2015	
		Hrubá výše	Čistá výše	Hrubá výše	Čistá výše
PASIVA					
A.	Vlastní kapitál	42	2 597 615		2 983 090
I.	Základní kapitál, z toho:	43	1 175 398		1 175 398
IV.	Ostatní kapitálové fondy	47	324 083		890 286
	z toho přečehovací rozdily z CP	48	400 102		1 099 118
V.	Rezervní fond a ostatní fondy ze zisku	49	61 264		61 264
VI.	Nerozdělený zisk minulých účetních období nebo neuhrazená ztráta minulých účetních období	50	549 910		483 361
VII.	Zisk nebo ztráta běžného účetního období	51	486 960		372 781
C.	Technické rezervy	53	36 561 338		36 618 505
1.	Rezerva na nezasloužené pojistné	54			
	a) hrubá výše	55	77 354	63 493	
	b) podíl zajišťovatelů (-)	56	39	318	63 175
2.	Rezerva na životní pojištění	57			
	a) hrubá výše	58	37 237 648	37 131 367	
	b) podíl zajišťovatelů (-)	59	2 681 709	2 390 010	34 741 357
3.	Rezerva na pojistná plnění nevyřízených pojistných událostí	60			
	a) hrubá výše	61	405 611	479 640	
	b) podíl zajišťovatelů (-)	62	22 308	79 538	400 102
4.	Rezerva na bonusy a slevy	63			
	a) hrubá výše	64	1 544 781	1 323 165	
	b) podíl zajišťovatelů (-)	65			1 323 165
6.	Ostatní technické rezervy	66			
	a) hrubá výše	67	0	90 706	
	b) podíl zajišťovatelů (-)	68			90 706
D.	Technické rezervy u životního pojištění, kde jsou nositelem investičního rizika pojistníci	69	8 184 597		6 340 407
	a) hrubá výše		8 184 597	6 340 407	
	b) podíl zajišťovatelů (-)				6 340 407
E.	Rezervy	69	137 935		105 709
2.	Rezerva na daně	71	119 687		85 950
3.	Ostatní rezervy	72	18 248		19 759
G.	Věřitelé	74	410 884		401 009
I.	Závazky z operací přímého pojištění	75	223 629		104 457
II.	Závazky z operací zajištění	76	36 048		21 843
V.	Ostatní závazky, z toho:	80	151 207		274 709
	a) daňové závazky a závazky ze sociálního zabezpečení	81	16 240		15 508
H.	Přechodné účty pasiv	84	217 209		238 341
II.	Ostatní přechodné účty pasiv, z toho:	86	217 209		238 341
	a) dohadné položky pasivní	87	217 209		238 341
	PASIVA CELKEM	88	48 109 578		46 687 061

Výkaz zisku a ztráty za rok 2016

(údaje v tis. Kč)	Číslo řádku	2016			2015		
		Základna	Mezisoučet	Výsledek	Základna	Mezisoučet	Výsledek
	b	1	2	3	1	2	3
I. TECHNICKÝ ÚČET K NEŽIVOTNÍMU POJIŠTĚNÍ							
1. Zasloužené pojistné, očištěné od zajištění:	1	x	x	x	x	x	x
a) předepsané hrubé pojistné	2	376 915	x	x	349 516	x	x
b) pojistné postoupené zajišťovatelům	3	22 498	354 417	x	21 063	328 453	x
c) změna stavu hrubé výše rezervy na nezasloužené pojistné (+/-)	4	6 656	x	x	1 414	x	x
d) změna stavu rezervy na nezasloužené pojistné, podíl zajišťovatelů (+/-)	5	-129	6 785	347 632	-12	1 426	327 027
2. Převedené výnosy z investic z Netechnického účtu (položka III.6.)	6	x	x	2 446	x	x	4 403
3. Ostatní technické výnosy, očištěné od zajištění	7	x	x	973	x	x	1 080
4. Náklady na pojistná plnění, očištěné od zajištění:	8	x	x	x	x	x	x
a) náklady na pojistná plnění:	9	x	x	x	x	x	x
aa) hrubá výše	10	106 141	x	x	54 807	x	x
ab) podíl zajišťovatelů	11	37 943	68 198	x	5 530	49 277	x
b) změna stavu rezervy na pojistná plnění (+/-):	12	x	x	x	x	x	x
ba) hrubá výše	13	-122 270	x	x	-728	x	x
bb) podíl zajišťovatelů	14	-63 262	-59 008	9 190	590	-1 318	47 959
5. Změna stavu ostatních technických rezerv, očištěné od zajištění (+/-)	15	x	x	-15	x	x	3
6. Bonusy a slevy, očištěné od zajištění	16	x	x	289	x	x	303
7. Čistá výše provozních nákladů:	17	x	x	x	x	x	x
a) pořizovací náklady na pojistné smlouvy	18	x	96 962	x	x	85 828	x
b) změna stavu časově rozlišených pořizovacích nákladů (+/-)	19	x	-7 827	x	x	-470	x
c) správní režie	20	x	81 861	x	x	77 944	x
d) provize od zajišťovatelů a podíly na ziscích	21	x	14 854	156 142	x	10 693	152 609
8. Ostatní technické náklady, očištěné od zajištění	22	x	x	71 339	x	x	40 646
10. Mezisoučet, zůstatek (výsledek) Technického účtu k neživotnímu pojištění (položka III.1.)	24	x	x	114 106	x	x	90 990

(údaje v tis. Kč)	Číslo řádku	2016			2015		
		Základna	Mezisoučet	Výsledek	Základna	Mezisoučet	Výsledek
		b	1	2	3	1	2
II. TECHNICKÝ ÚČET K ŽIVOTNÍMU POJIŠTĚNÍ							
1.	Zasloužené pojistné, očištěné od zajištění:	25	x	x	x	x	x
a)	předepsané hrubé pojistné	26	x	6 283 168	x	x	6 227 627
b)	pojistné postoupené zajišťovatelům	27	x	553 344	x	x	760 547
c)	změna stavu rezervy na nezasloužené pojistné, očištěná od zajištění (+/-)	28	x	7 354	5 722 470	x	502
							5 466 578
2.	Výnosy z investic:	29	x	x	x	x	x
b)	výnosy z ostatního investic, se zvláštním uvedením těch, které pocházejí z ovládaných osob, v tom:						
bb)	výnosy z ostatních investic	33	2 221 369	2 221 369	x	2 537 007	2 537 007
d)	výnosy z realizace investic	35	x	289 718	2 511 087	x	969 111
							3 506 118
3.	Přírůstky hodnoty investic	36	x	x	353 205	x	x
4.	Ostatní technické výnosy, očištěné od zajištění	37	x	x	67 247	x	x
5.	Náklady na pojistná plnění, očištěné od zajištění:	38	x	x	x	x	x
a)	náklady na pojistná plnění:						
aa)	hrubá výše	40	4 105 364	x	x	4 267 376	x
ab)	podíl zajišťovatelů	41	281 162	3 824 202	x	168 386	4 098 990
b)	změna stavu rezervy na pojistná plnění (+/-):						
ba)	hrubá výše	43	48 241	x	x	25 479	x
bb)	podíl zajišťovatelů	44	6 032	42 209	3 866 411	-672	26 151
							4 125 141
6.	Změna stavu ostatních technických rezerv, očištěná od zajištění (+/-):	45	x	x	x	x	x
a)	rezervy v životním pojištění:						
aa)	hrubé výše	47	15 575	x	x	1 137 250	x
ab)	podíl zajišťovatelů	48	291 699	-276 124	x	548 327	588 923
b)	ostatní technické rezervy, očištěné od zajištění	49	x	2 065 821	1 789 697	x	958 254
							1 547 177
8.	Čistá výše provozních nákladů:	51	x	x	x	x	x
a)	pořizovací náklady na pojistné smlouvy	52	x	203 585	x	x	223 990
b)	změna stavu časově rozlišených pořizovacích nákladů (+/-)	53	x	13 772	x	x	-12 755
c)	správní režie	54	x	231 208	x	x	226 026
d)	provize od zajišťovatelů a podíly na ziscích	55	x	37 743	410 822	x	30 368
							406 893
9.	Náklady na investice:	56	x	x	x	x	x
a)	náklady na správu investic, včetně úroků	57	x	1 262 522	x	x	1 235 097
c)	náklady spojené s realizací investic	59	x	309 788	1 572 310	x	1 186 236
							2 421 333
10.	Úbytky hodnoty investic	60	x	x	314 644	x	x
11.	Ostatní technické náklady, očištěné od zajištění	61	x	x	206 293	x	x
12.	Převod výnosů z investic na Netechnický účet (položka III.4.)	62	x	x	72 838	x	x
							85 372
13.	Mezisoučet, zůstatek (výsledek) Technického účtu k životnímu pojištění (položka III.2.)	63	x	x	420 994	x	x
							286 617

(údaje v tis. Kč)	Číslo řádku	2016			2015			
		Základna	Mezisoučet	Výsledek	Základna	Mezisoučet	Výsledek	
	b	1	2	3	1	2	3	
III.								
		NETECHNICKÝ ÚČET						
1.	Výsledek Technického účtu k neživotnímu pojištění (položka I.10.)	64	x	x	114 106	x	x	90 990
2.	Výsledek Technického účtu k životnímu pojištění (položka II.13.)	65	x	x	420 994	x	x	286 617
4.	Převedené výnosy investic z Technického účtu k životnímu pojištění (položka II.12.)	73	x	x	72 838	x	x	85 372
6.	Převod výnosů z investic na Technický účet k neživotnímu pojištění (položka I.2.)	78	x	x	2 446	x	x	4 403
9.	Daň z příjmů z běžné činnosti	81	x	x	118 491	x	x	85 754
10.	Zisk nebo ztráta z běžné činnosti po zdanění	82	x	x	487 001	x	x	372 822
15.	Ostatní daně neuvedené v předcházejících položkách	87	x	x	41	x	x	41
16.	Zisk nebo ztráta za účetní období	88	x	x	486 960	x	x	372 781

Přehled o změnách vlastního kapitálu k 31. 12. 2016

(údaje v tis. Kč)	Základní kapitál	Vlastní akcie	Emisní ážio	Rezervní fondy	Kapitálové fondy	Oceňovací rozdíly	Zisk (ztráta)	Celkem
Zůstatek k 1. 1. 2015	1 175 398	0	0	61 264	0	1 110 518	766 161	3 113 341
Kurzové rozdíly a oceňovací rozdíly nezahrnuté do hospodářského výsledku	0	0	0	0	0	-220 232	0	-220 232
Čistý zisk/ztráta za účetní období	0	0	0	0	0	0	372 781	372 781
Dividendy	0	0	0	0	0	0	-282 800	-282 800
Převody do fondů	0	0	0	0	0	0	0	0
Zůstatek k 31. 12. 2015	1 175 398	0	0	61 264	0	890 286	856 142	2 983 090
Zůstatek k 1. 1. 2016	1 175 398	0	0	61 264	0	890 286	856 142	2 983 090
Kurzové rozdíly a oceňovací rozdíly nezahrnuté do hospodářského výsledku	0	0	0	0	0	-566 203		-566 203
Čistý zisk/ztráta za účetní období	0	0	0	0	0		486 960	486 960
Dividendy	0	0	0	0	0		-306 232	-306 232
Převody do fondů	0	0	0	0	0	0	0	0
Zůstatek k 31. 12. 2016	1 175 398	0	0	61 264	0	324 083	1 036 870	2 597 615

Příloha účetní závěrky za rok 2016

1. Obecné informace

1.1. Charakteristika a hlavní aktivity společnosti

Komerční pojišťovna, a.s., (dále jen „společnost“) vznikla zápisem do obchodního rejstříku vedeného Městským soudem v Praze, oddíl B., vložka 3362, dne 1. 9. 1995. Společnost se zabývá pojišťovací činností od roku 1995.

Předmět podnikání

Společnost má k 31. 12. 2016 oprávnění k provozování pojišťovací činnosti a činností souvisejících s pojišťovací činností v následujícím rozsahu:

Pojišťovací činnost dle § 13 odst. 1 zákona č. 277/2009 Sb., o pojišťovnictví v rozsahu pojistných odvětví I., II., III., VI., VII. a IX. životních pojištění uvedených v části A přílohy č. 1 k zákonu o pojišťovnictví, v rozsahu pojistných odvětví 1, 2, 3, 4, 7, 8, 9, 10c), 13, 14, 15, 16 a 18 neživotních pojištění uvedených v části B přílohy č. 1 k zákonu o pojišťovnictví.

Základní kapitál

Základní kapitál společnosti činí 1 175 397 600 Kč a je tvořen 6 580 ks kmenových akcií na jméno ve jmenovité hodnotě 145 470 Kč v zaknihované podobě a 3 000 ks kmenových akcií na jméno o jmenovité hodnotě 72 735 Kč v zaknihované podobě. Základní kapitál společnosti byl splacen ve výši 100 %.

Akcionáři společnosti k 31. 12. 2016

Komerční banka, a.s., se sídlem Praha 1, Na Příkopě 33, č. p. 969, PSČ: 114 07, registrovaná v obchodním rejstříku vedeném Městským soudem v Praze, oddíl B., vložka 1360, IČ: 45 31 70 54, podíl 48,99 %.

SOGECAP S.A. se sídlem Tour D2, 17 bis, place des Reflets, 92919 Paris La Défense Cedex, Francie, identifikační číslo: 086380730 R.C.S. NANTERRE, podíl 51,01 %.

Sídlo společnosti

Karolinská 1, č. p. 650
PSČ 186 00, Praha 8
IČO: 63998017

Společnost nemá žádnou organizační složku v zahraničí.

1.2. Orgány společnosti k 31. 12. 2016

Představenstvo	
Předseda	Stéphane Corbet
Člen	Ing. Zdeněk Zavadil
Člen	Ing. Jiří Koutník
Člen	Ing. Šárka Šindlerová
Člen	Catherine Renée Claude de la Croix
Člen	Ing. Helena Indrová

Dozorčí rada	
Předseda	Philippe Perret
Člen	Albert Le Dirac'h
Člen	Pascal Bied-Charreton
Člen	Ing. Libor Löfler

Způsob jednání za společnost

Jménem pojišťovny jedná představenstvo. Za představenstvo jednájí navenek společně vždy nejméně dva členové představenstva. Podepisování za pojišťovnu se děje tak, že k vytištěné nebo napsané obchodní firmě pojišťovny připojí své podpisy vždy společně nejméně dva členové představenstva pojišťovny.

1.3. Podíly v jiných společnostech

Společnost neměla k 31. 12. 2016, respektive k 31. 12. 2015, žádné podíly v jiných společnostech.

1.4. Změny a dodatky v zápisu společnosti v obchodním rejstříku

V roce 2016 byly v zápisu společnosti v obchodním rejstříku provedeny následující změny:

Dne 14. 7. 2016 byla zapsána změna příjmení Heleny Endlerové na Helenu Indrovou.

Dne 17. 9. 2016 bylo vymazáno členství pana Williama Choniera v představenstvu společnosti ke dni 31. 7. 2016.

Dne 16. 12. 2016 bylo zapsáno zvolení paní Catherine Renée Claude de la Croix členkou představenstva ke dni 1. 12. 2016.

1.5. Právní poměry

Ke dni sestavení účetní závěrky jsou veškeré právní poměry společnosti v souladu se zákonem o pojišťovnictví včetně příslušných prováděcích předpisů. Společnost provozuje souběžně pojistná odvětví životních i neživotních pojištění.

1.6. Změny v základním kapitálu

V roce 2016, respektive v roce 2015, nebyly provedeny žádné změny v základním kapitálu společnosti.

2. ÚČETNÍ METODY

2.1. Obecná východiska pro přípravu účetní závěrky společnosti

Při vedení účetnictví a sestavování účetní závěrky společnost postupovala v souladu se zákonem č. 563/1991 Sb., o účetnictví, v platném znění, vyhláškou č. 502/2002, kterou se provádějí některá ustanovení zákona č. 563/1991 Sb., o účetnictví, ve znění pozdějších předpisů pro účetní jednotky, které jsou pojišťovnami (dále jen „vyhláška 502“) a českými účetními standardy pro účetní jednotky, které účtují podle vyhlášky 502.

Účetnictví společnosti je vedeno tak, aby účetní závěrka sestavená na jeho základě podávala věrný a poctivý obraz předmětu účetnictví a finanční situace účetní jednotky, při dodržení zásady opatrnosti a principu trvání podniku.

Účetní závěrka vychází z principu časového rozlišení nákladů a výnosů, kdy transakce a další skutečnosti jsou uznány v době jejich vzniku a zaúčtovány v období, ke kterému se vztahují. Aktiva, která nejsou přeceňována na reálnou hodnotu a u nichž došlo ke snížení hodnoty, jsou vykázána v čisté realizovatelné hodnotě.

Společnost vykazuje finanční údaje v českých korunách (Kč) s přesností na tisíce Kč, pokud není uvedeno jinak. Účetní závěrka je sestavena ke dni 31. 12. 2016.

2.2. Dlouhodobý hmotný a nehmotný majetek

Dlouhodobým hmotným majetkem se rozumí majetek, jehož ocenění je v jednotlivém případě vyšší než 40 000 Kč a doba použitelnosti je delší než jeden rok. Hmotný majetek v pořizovací ceně do 40 000 Kč je účtován do nákladů v účetním období, ve kterém byl pořízen.

Dlouhodobým nehmotným majetkem jsou zřizovací výdaje vyšší než 20 000 Kč a další nehmotný majetek, jehož ocenění je v jednotlivém případě vyšší než 60 000 Kč a doba použitelnosti je delší než jeden rok. Nehmotný majetek v pořizovací ceně do 60 000 Kč je účtován do nákladů v účetním období, ve kterém byl pořízen.

Opravné položky k dlouhodobému hmotnému a nehmotnému majetku se stanoví na základě inventarizace k těm položkám, jejichž ocenění v účetnictví je dočasně vyšší než jejich reálná hodnota. V roce 2016 ani v roce 2015 nebyla žádná opravná položka k dlouhodobému majetku vytvořena.

Společnost stanovila účetní odpisy dlouhodobého majetku jako lineární. Účetní odpisy vycházejí z předpokládané doby životnosti hmotného a nehmotného majetku. Doby odepisování jsou následující:

Kategorie majetku	Doba odepisování v letech
Automobily	4
Inventář	7–10
Software	4
AIA a DWH Software	5
Zřizovací výdaje	5

Z důvodu závazných požadavků na podobu finančních výkazů pro pojišťovny jsou výše uvedené položky dlouhodobého majetku klasifikovány v rozvaze k 31. 12. 2016 a shodně k 31. 12. 2015 následujícím způsobem:

dlouhodobý nehmotný majetek včetně pořízení na řádku 2;
dlouhodobý hmotný majetek (odepisovaný i neodepisovaný) včetně pořízení na řádku 31.

Společnost v roce 2016 i v roce 2015 uplatňovala daňové odpisy u nehmotného a hmotného majetku.

2.3. Investice

Depozita

Depozita u finančních institucí jsou k okamžiku pořízení oceňovány v nominálních hodnotách. Ke konci účetního období jsou tato aktiva přeceňována na reálnou hodnotu. U krátkodobých depozit u finančních institucí je reálná hodnota představována nominální hodnotou včetně časového rozlišení úroků. Pokud jsou depozita denominována v cizí měně, je jejich hodnota přepočtena na českou měnu aktuálním kurzem vyhlášeným ČNB a kurzový rozdíl se stává součástí přecenění. Přecenění je promítnuto výsledkově.

Dluhové cenné papíry

Oceňování dluhových cenných papírů držených do splatnosti k 31. 12. 2016

Dluhové cenné papíry jsou k okamžiku pořízení oceňovány pořizovací cenou. Nakoupený alikvotní úrokový výnos (AÚV) je evidován jako součást jejich pořizovací ceny. Rozdíl mezi pořizovací cenou pláště dluhových cenných papírů a jejich nominální hodnotou je rozpouštěn do výnosů nebo nákladů po dobu zbývajících splatnosti těchto cenných papírů použitím metody efektivní úrokové míry. Naběhlé úrokové výnosy z cenných papírů se zachycují přímo na příslušný účet těchto cenných papírů. U stejného druhu cenných papírů se za způsob ocenění používá ocenění cenou zjištěnou pomocí metody FIFO. Pokud jsou dluhové cenné papíry denominovány v cizí měně, je jejich hodnota přepočtena na českou měnu aktuálním kurzem vyhlášeným ČNB.

Změna metody ve způsobu oceňování dluhopisů držených do splatnosti vyplývající z novely zákona č. 563/1991 Sb., o účetnictví a vyhlášky č. 502/2002 Sb., kterou se provádějí některá ustanovení zákona o účetnictví, ve znění pozdějších předpisů:

Od 1. ledna 2016 jsou všechny dluhové cenné papíry držené do splatnosti v souladu s vyhláškou 502/2002 oceňovány naběhlou hodnotou. Do 31. prosince 2015 byly dluhové cenné papíry držené do splatnosti oceňovány následujícím způsobem:

- cenné papíry držené do splatnosti, jejichž emitentem je členský stát OECD byly oceňovány naběhlou hodnotou (tj. beze změny);
- cenné papíry držené do splatnosti, jejichž emitentem není členský stát OECD (denominované v české i zahraniční měně) byly oceňovány reálnou hodnotou. Přecenění bylo akumulováno v Ostatních kapitálových fondech (viz. kapitola 2.7. Vlastní kapitál). Následující zajištění měnového rizika pro dluhové cenné papíry držené do splatnosti denominované v zahraniční měně je popsáno níže v sekci Deriváty.

Jako výchozí ocenění pro dluhové cenné papíry držené do splatnosti uvedené v bodu B byla od 1. ledna 2016 použita naběhlá hodnota, komparativa k 31. prosinci 2015 zůstaly nezměněny. Vzniklý oceňovací rozdíl z Ostatních kapitálových fondů byl jednorázově odúčtován proti položce Ostatní cenné papíry držené do splatnosti.

Dopad změny metody je popsán a vyčíslen v kapitolách 4.2. Investice a 4.6. Vlastní kapitál.

Deriváty

Deriváty se oceňují reálnou hodnotou. Reálná hodnota finančních derivátů se stanovuje jako současná hodnota očekávaných peněžních toků plynoucích z těchto derivátů. Deriváty jsou vykazovány v rozvaze v položce Ostatní investice.

Zajišťovací deriváty

V rámci přijaté investiční strategie společnost zajišťuje peněžní toky z cizoměnových dluhových cenných papírů pomocí cross currency swapů. Cílem zajišťovacího vztahu je eliminace měnového rizika plynoucího z držení cizoměnových dluhových cenných papírů.

V souladu s platnou legislativou klasifikuje společnost tyto deriváty jako zajišťovací a oceňovací rozdíly z přecenění swapů na reálnou hodnotu účtuje do vlastního kapitálu. Přecenění dluhových cenných papírů denominovaných v cizích měnách z titulu změny kurzu (CZK/EUR, CZK/USD) je také účtováno do vlastního kapitálu. Peněžní toky v cizí měně ze zajišťované položky (dluhopis) jsou přesně vyrovnány peněžními toků v cizí měně ze zajišťovacího nástroje. Všechny peněžní toky ze zajišťovacího nástroje (cross currency swap) jsou předem dané, čímž eliminují zajišťované riziko.

Rozdíl mezi nominální a pořizovací cenou dluhového cenného papíru (prémie či diskont a nakoupený alikvotní úrokový výnos) v případě, kdy cizoměnová část cross currency swapu byla uzavřena pouze na nominální hodnotu dluhopisu, je účtován rozvahově do vlastního kapitálu, položka up front fee. Nakoupený alikvotní úrokový výnos se při výplatě prvního kuponu zúčtuje rozvahově. Prémie či diskont se průběhu držby cenného papíru alikvotně rozpouští do výsledovky.

Zajištění peněžních toků

Změny reálných hodnot derivátů, které jsou klasifikovány jako zajištění peněžních toků a splňují podmínky pro účtování jako zajištění peněžních toků a které se ukazují jako vysoce účinné ve vztahu k zajišťovanému riziku, jsou účtovány do vlastního kapitálu a do nákladů, resp. výnosů a jsou zaúčtovány ve stejných obdobích, ve kterých zajištěné aktivum nebo pasivum ovlivní výkaz zisku a ztráty. Společnost tímto způsobem zajišťuje měnové riziko vybraných aktiv. Zajišťujícími nástroji jsou měnové deriváty (cross currency swapy).

Pokud některé derivátové transakce nespĺňují podmínky pro zajišťovací účetnictví podle specifických pravidel Českého účetního standardu č. 110 pro finanční instituce deriváty, jsou vykázány jako deriváty k obchodování se zisky a ztrátami z přecenění na reálnou hodnotu, vykazovanými v položce „Zisk/(ztráta) z finančních operací“.

Testování efektivity zajištění

Společnost provádí na pravidelné bázi testy efektivity zajišťovacích derivátů, přičemž používá jak prospektivní, tak retrospektivní metodu.

Ostatní složky investic

Rozdíl z přecenění ostatních složek investic (akcií a podílového fondu), pokud vzniká, je účtován do výkazu zisku a ztráty. Ostatní složky investic (akcie a podílové fondy) jsou vykazovány v rozvaze v položce Akcie a ostatní cenné papíry s proměnlivým výnosem, ostatní podíly.

Požadavky na investice v souladu se zásadou obezřetného investování se řídí příslušnými ustanoveními zákona č. 277/2009 Sb., o pojišťovnictví, a Nařízením Komise v přenesené pravomoci (EU) 2015/35 ze dne 10. října 2014, kterým se doplňuje směrnice EP a Rady 2009/138/ES o přístupu k pojišťovací a zajišťovací činnosti a jejím výkonu (Solventnost II).

Investice životních pojištění, je-li nositelem investičního rizika pojistník

O investicích životního pojištění, je-li nositelem investičního rizika pojistník, je účtováno odděleně od ostatních investic.

K rozvahovému dni jsou investice životního pojištění, je-li nositelem investičního rizika pojistník, přeceněny na reálnou hodnotu. O veškerých změnách reálné hodnoty se účtuje výsledkově.

2.4. Dlužníci (Pohledávky)

Pohledávky se oceňují v nominálních hodnotách.

Pro jednotlivé skupiny pohledávek jsou stanoveny koeficienty pro tvorbu opravných položek v návaznosti na jejich návratnost.

Při výpočtu opravných položek k pohledávkám je riziko (doba po splatnosti) všech pohledávek za konkrétním dlužníkem považováno za rovné riziku (době po splatnosti) nejstarší z nich.

Poskytnuté provozní zálohy

Zálohy na výplatu bonusů spojených s kolektivními smlouvami se vyplácejí v souladu s uzavřenými smlouvami a v dohodnuté frekvenci (zpravidla jedenkrát ročně) se zúčtovávají dle skutečnosti.

2.5. Trvalé nebo dlouhodobé snížení hodnoty aktiv

K datu sestavení roční účetní závěrky společnosti se ověřuje existence objektivních důkazů, zda nedošlo k trvalému snížení hodnoty cenných papírů.

Objektivní důkazy snížení hodnoty jsou důsledkem jedné nebo více událostí, ke kterým došlo v období, které následuje po nákupu aktiva, přičemž tyto ztrátové události mají dopad na odhadované budoucí peněžní toky spojené s daným finančním aktivem.

V takovém případě je postupováno v souladu s ustanovením Českého účetního standardu č. 108 Cenné papíry a ztráta zaúčtovaná ve vlastním kapitálu je bez zbytečného odkladu odúčtována do výkazu zisku a ztráty, a to na vrub ztrát z finančních operací.

Pokud následně po vykázání znehodnocení ve výkazu zisku a ztráty dojde k prokazatelnému zvýšení reálné hodnoty dluhových cenných papírů, vykazuje se toto zvýšení reálné hodnoty dluhových cenných papírů do výše zaúčtovaného znehodnocení ve výkazu zisku a ztráty.

2.6. Hotovost na účtech u finančních institucí a hotovost v pokladně (Peníze a ceniny)

Peníze jsou zastoupeny hotovostmi a běžnými bankovními účty určenými k zajištění provozu společnosti. Krátkodobá depozita jsou sledována v rámci investic.

Ceniny zahrnují kolky, stravenky, poštovní známky, poukázky flexi pass, dárkové vouchery, poukázky a jízdenky MHD Praha.

Peníze a ceniny jsou oceňovány nominální hodnotou.

2.7. Vlastní kapitál

Základní kapitál společnosti se vykazuje ve výši zapsané v obchodním rejstříku městského soudu. Případné zvýšení nebo snížení základního kapitálu na základě rozhodnutí valné hromady, které nebylo ke dni účetní závěrky zaregistrováno, se vykazuje jako změny základního kapitálu.

Ostatní kapitálové fondy obsahují přecenění dluhových cenných papírů a derivátů (detailněji popsáno v kapitole 2.3) a skládají se z následujících položek:

Oceňovací rozdíly cenných papírů (dále také „CP“) obsahují přecenění dluhových cenných papírů denominovaných v cizí měně z titulu změny kurzu.

Oceňovací rozdíly derivátů obsahují přecenění cross currency swapů na reálnou hodnotu.

Up front fee odpovídá částce rozdílu mezi nominální hodnotou a pořizovací cenou dluhového cenného papíru v případě, kdy cizoměnová část cross currency swapu byla uzavřena pouze na nominální hodnotu dluhopisu.

Odložená daň je počítána ze všech přechodných rozdílů mezi daňovými a účetními hodnotami, tj. v případě přecenění investic přes Ostatní kapitálové fondy se jedná o tuto hodnotu přecenění.

Rezervní fond

Společnost v minulých letech vytvářela ze zisku rezervní fond. Jeho tvorba a čerpání se řídí stanovami společnosti.

2.8. Technické rezervy

Společnost tvoří technické rezervy v souladu se zákonem č. 563/1991 Sb., o účetnictví, v platném znění a vyhlášky 502, tj.:

Rezerva na životní pojištění

Rezerva na životní pojištění je tvořena jako souhrn rezerv vypočítaných podle jednotlivých smluv životního pojištění a představuje hodnoty závazků pojišťovny po odečtení hodnoty budoucího pojistného. Technická rezerva zahrnuje již přiznaný podíl na zisku a rovněž rezervu na náklady spojené se správou pojištění. Pro smlouvy tradičního životního pojištění je k výpočtu rezervy užitá tzv. Zillmerova metoda, při které jsou záporné hodnoty nahrazeny nulou.

Rezerva na nezasloužené pojistné

Rezerva na nezasloužené pojistné představuje skutečné (případně odhadnuté) částky předepsaného pojistného, jež nenáleží do běžného účetního období, které je vypočítáno jako poměrná částka celkového předepsaného pojistného podle počtu dnů, které se vztahují k běžnému účetnímu období a které se vztahují k následujícím účetním obdobím.

Rezerva na pojistná plnění nevyřízených pojistných událostí

Rezerva na pojistná plnění nevyřízených pojistných událostí, v životním i neživotním pojištění, zahrnuje rezervu na pojistná plnění na škody nahlášené do konce účetního období, ale dosud nezlikvidované (RBNS) a na pojistná plnění na škody do konce účetního období vzniklé, ale nenahlášené (IBNR).

Rezerva na pojistná plnění nevyřízených pojistných událostí zahrnuje rovněž hodnotu odhadnutých nákladů spojených s likvidací pojistných událostí.

Rezerva na pojistná plnění RBNS je tvořena jako souhrn rezerv očekávaného pojistného plnění za jednotlivé nahlášené, ale nezlikvidované škody dle odhadů výše škod z událostí evidovaných k datu účetní závěrky.

Stav rezervy na pojistná plnění IBNR za dané časové období je určen pojistně-matematickými metodami na základě analýzy dostupných informací zahrnujících mimo jiné:

podklady vztahující se ke stavu pojistného kmene v rozlišení na jednotlivé druhy pojištění;
časové řady vztahující se k jednotlivým oblastem pojištění, které sledují okamžik vzniku pojistné události a okamžik její likvidace (metoda Chain-Ladder aplikovaná na vývojové trojúhelníky vyplacených plnění, případně RBNS; je používáno zpravidla pro neživotní pojištění);
odhadované celkové škodní procento;
odhadovaná škodní potřeba za časový interval, což je metoda používána zpravidla pro životní pojištění.

Přestože představenstvo společnosti považuje výši rezerv na pojistná plnění nevyřízených pojistných událostí za věrně zobrazenou na základě informací, které jsou k datu sestavení účetní závěrky k dispozici, konečná výše závazků se může lišit v důsledku následných informací a událostí a může mít za následek významné změny konečných hodnot. Změny ve výši rezerv se zohledňují v účetní závěrce toho období, ve kterém jsou provedeny. Použité postupy a odhady jsou pravidelně prověřovány.

Rezerva na bonusy a slevy

Tato rezerva se vytváří ke krytí nákladů na bonusy a slevy poskytnuté pojistníkům a pojištěným na základě uzavřených pojistných smluv.

V životním pojištění tato rezerva zahrnuje část výnosů z investic určenou na předpokládané, ale ještě nepřiznané podíly na zisku.

Společnost v roce 2016 navýšila rezervu na bonusy a slevy o 203 milionů Kč na konečnou výši 1 450 milionů Kč (v roce 2015 navýšila rezervu na bonusy a slevy o 280 milionů Kč na konečnou výši 1 247 milionů Kč). Tato částka představuje závazek společnosti poskytnout příslušné plnění pojistníkům a nelze ji použít k jiným účelům. Společnost se zavazuje tuto částku přiznat na jednotlivé smlouvy příslušným rozhodnutím společnosti přijatým v plné pravomoci společnosti, jak to odpovídá ustanovením pojistných smluv o podílech na zisku, v následujících letech, nejpozději však do osmi let od vytvoření této rezervy, a to konkrétně těm osobám, které budou pojistníky dotčených produktů, které stanoví pojistníkovi právo na podíl na zisku k poslednímu dni kalendářního roku, ve kterém společnost takové rozhodnutí učiní. Tento závazek společnost stvrdila formou veřejného příslibu vyhlášeného na svých webových stránkách dne 18. 12. 2015.

Pokud by společnost do osmi let od vytvoření této rezervy rozhodnutí, jak uvedeno výše, neučinila, zavazuje se rozdělit tuto částku (resp. její doposud nerozdělenou část – dále jen „povinně připisovaná rezerva“ nebo „PRA“) na smlouvy (tj. produkty, které stanoví pojistníkovi právo na podíl na zisku) jednotlivých pojistníků, kteří budou pojistníky k poslednímu dni osmého roku od vytvoření této rezervy. Každému takovému pojistníkovi by pak byla připsána částka (dále jen „**PAn**“) vypočtená jako podíl průměrného stavu rezervy pojistného životních pojištění příslušného oprávněného pojistníka v průběhu osmého kalendářního roku od vytvoření tohoto navýšení rezervy (dále jen „**pRŽPn**“) a celkové průměrné hodnoty rezervy pojistného životních pojištění všech takových oprávněných pojistníků (dále jen „**pRŽP**“), vynásobený hodnotou povinně připisované rezervy podle následujícího vzorce:

$$PAn = pRŽPn/pRŽP * PRA$$

Výše uvedená rezerva na bonusy a slevy byla vytvořena nad rámec podílů na zisku, které byly připsány k jednotlivým smlouvám a které se staly součástí rezervy pojistného životních pojištění při připisování podílů za rok 2016. Tyto podíly na zisku v roce 2016 činily 94,8 mil. Kč (v roce 2015 76 mil. Kč).

Z obdobného navýšení provedeného v roce 2015 ve výši 280 milionů Kč, 2014 ve výši 51 milionů Kč, 2013 ve výši 268 milionů Kč, 2012 ve výši 194 milionů Kč, v roce 2011 ve výši 174 milionů Kč, v roce 2010 ve výši 165 milionů Kč a v roce 2009 ve výši 115 milionů Kč nebyla v roce 2016 použita žádná část.

Ostatní technické rezervy

Na ostatní závazky ze smluv životních pojištění tvoří společnost ostatní technické rezervy. Společnost provádí k datu účetní závěrky test postačitelnosti technických rezerv životních pojištění (dále jen „test postačitelnosti rezerv“), jehož cílem je prověřit postačitelnost součtu výše uvedených rezerv životních pojištění. Základní metodou testování rezervy je model diskontovaných peněžních toků.

Výsledkem testu postačitelnosti je minimální hodnota závazků za pojistníky spočtená pomocí nejlepšího odhadu předpokladů budoucího vývoje vstupních parametrů upravených o přírážky na riziko a neurčitost.

K nepostačitelnosti rezerv dochází, pokud je minimální hodnota pojistných závazků vyšší než výše životních rezerv snížená o odpovídající nesplacené pořizovací náklady. Pokud je výsledkem testu postačitelnosti nedostatečná výše technických rezerv, vytvoří společnost rezervu ve výši této nepostačitelnosti.

Technické rezervy u životního pojištění, kde jsou nositelem investičního rizika pojistníci

Tato rezerva je určena na krytí závazků pojišťovny vůči pojištěným u těch produktů životního pojištění, kdy investiční riziko nese na základě pojistné smlouvy pojistník; pojišťovna ji tvoří od roku 2006, kdy byl zahájen prodej těchto produktů.

Výše rezervy se stanoví jako souhrn závazků vůči pojištěným ve výši jejich podílů na umístěných prostředcích pojistného z jednotlivých smluv, a to podle zásad specifikovaných v pojistných smlouvách.

V souladu s § 16 odst. 9 vyhlášky 502 je na část závazků z těchto pojistných smluv, které vyplývají (a) z krytí rizika smrti a (b) z prostředků umístěných na tzv. garantovaném fondu, tvořena rezerva podle § 16 odst. 5 této vyhlášky.

Rezervy (Rezervy na ostatní rizika a ztráty)

Společnost také vytváří další rezervy na rizika přímo nesouvisející s pojištěním.

Jedná se převážně o rezervu na očekávaná rizika a ztráty vyplývající ze soudních sporů a obdobných případů.

2.9. Věřitelé (Závazky)

Závazky se oceňují v nominální hodnotě.

Součástí závazků vůči pojištěným jsou především přeplatky a předplatky na pojistném a přijaté platby nespárované k datu účetní závěrky s příslušnými položkami pohledávek.

2.10. Přechodné účty aktiv a pasiv

Mezi hlavní položky přechodných účtů aktiv a pasiv patří:

- náklady příštích období – zejména časově rozlišené pořizovací náklady na pojistné smlouvy a kapitalizované interní a externí náklady vybraných projektů. V rámci informačních technologií společnost vynakládá výdaje v oblasti výzkumu a vývoje související zejména s vývojovými studii a realizací jednotlivých projektů;
- příjmy příštích období – zejména časově rozlišené výnosy z termínovaných vkladů;
- dohadné účty aktivní – zejména očekávané příjmy od zajistitelů (podíly na pojistných plněních, provize a podíly na zisku) a dohad na v provozních systémech doposud nepředepsané pojistné;
- dohadné účty pasivní – zejména dohadné položky na očekávané pojistné postoupené zajistitelům, na nevyplacené provize, poplatky a nevyfakturované dodávky.

2.11. Předepsané hrubé pojistné

Předepsané hrubé pojistné zahrnuje veškeré splatné částky podle pojistných smluv během účetního období, nezávisle na skutečnosti, zda se tyto částky vztahují zcela nebo zčásti k pozdějším účetním obdobím.

Časové rozlišení předepsaného pojistného je v souladu s postupy účtování pro pojišťovny provedeno formou tvorby rezervy na nezasloužené pojistné (viz kap. 2.8.).

2.12. Náklady na pojistná plnění

Náklady na pojistná plnění se účtují ve výši částek přiznaných k výplatě pojistných plnění z titulu zlikvidovaných pojistných událostí a dále zahrnují externí náklady pojišťovny spojené s likvidací pojistných událostí. Náklady na pojistná plnění se snižují o přijaté regresy a jiné obdobné nároky pojišťovny. Náklad je účtován v běžném účetním období v okamžiku uznání výše závazku vůči klientovi.

Jako náklad na pojistné plnění (zejména u životního pojištění) se účtuje nejen pojistné plnění ze vzniklé škody (neživotní pojištění, u životního pojištění smrt či dožití), ale také výplaty peněz klientům z účtů kapitálového životního pojištění a odbytné při zrušení tohoto pojištění.

Při likvidaci pojistných událostí neživotního pojištění společnost spolupracuje se společnostmi AXA Assistance CZ, s.r.o., Inter Partner Assistance organizační složka, Gras Savoye a Mondial Assistance, a to v oblasti organizačního, ekonomického a technického poradenství včetně šetření pojistných událostí, vytvoření úplných podkladů pro revizi a likvidace těchto pojistných událostí.

2.13. Pořizovací náklady na pojistné smlouvy

Pořizovací náklady na pojistné smlouvy zahrnují všechny přímé a nepřímé náklady vzniklé v souvislosti s uzavíráním pojistných smluv. Mezi pořizovací náklady na pojistné smlouvy patří zejména:

provize vyplácené ziskatelům pojistných smluv;
úhrada za lékařské posudky.

Provize v oblasti neživotního pojištění jsou časově rozlišovány v závislosti na poměru nezaslouženého pojistného proti předepsanému pojistnému, resp. dle očekávané doby platnosti smlouvy, ke kterému se příslušná provize vztahuje.

Pořizovací náklady v oblasti produktů tradičního životního pojištění jsou časově rozlišovány formou zillmerovaných rezerv životního pojištění.

V souvislosti se změnou v legislativě provize u rizikového životního pojištění, kde ziskatelem provize jsou brokerské společnosti a Modrá pyramida stavební spořitelna, a.s., jsou od 1. 12. 2016 časově rozlišovány po dobu 60 měsíců (v roce 2015 a do 30. 11. 2016 byly časově rozlišovány na 24 nebo 36 měsíců).

Provize v oblasti investičního životního pojištění se časově nerozlišují.

2.14. Správní režie

Správní režii tvoří náklady přímo nesouvisející s uzavíráním pojistných smluv – zejména spotřeba materiálu a pohonných hmot, cestovné, nájemné, poradenské služby, poštovné, jiné poplatky, mzdy a ostatní sociální náklady nebo odpisy majetku.

Pokud lze náklady správní režie přiřadit přímo k některému druhu pojištění, účtují se v průběhu roku přímo na příslušné technické účty životního nebo neživotního pojištění.

Přímo nepřiznané náklady správní režie se primárně účtují na netechnické nákladové účty a na konci účetního období jsou převedeny na technické účty životního a neživotního pojištění v poměru vypočteném podle ABC metody (activity based costing) přiřazování nákladů k jednotlivým druhům pojištění, a to v poměru 26,15 % na neživotní pojištění a 73,85 % na životní pojištění. V roce 2015 tento poměr činil 25,64 % na neživotní pojištění a 74,36 % na životní pojištění.

2.15. Účtování o nákladech a výnosech z investic

Účtování o nákladech a výnosech z investic a jejich rozdělení mezi životní a neživotní pojištění

Společnost má portfolio cenných papírů rozděleno do tří částí:

- i) portfolio cenných papírů kryjící rezervy neživotního pojištění,
- ii) portfolio cenných papírů kryjící rezervy životního pojištění,
- iii) portfolio cenných papírů kryjící prostředky vlastního kapitálu společnosti.

Výnosy a náklady z investic jsou účtovány odděleně, ale primárně na technických účtech životního pojištění. Na konci účetního období jsou čisté výnosy nesouvisející s životním pojištěním přeúčtovány na netechnické účty a z netechnických účtů je přeúčtována odpovídající hodnota výnosů na technický účet neživotního pojištění.

Jako klíč k přerozdělení netechnických nákladů a výnosů z investic se používá poměr mezi průměrnou výší technických rezerv životního pojištění a prostředků vlastního kapitálu.

Způsob účtování realizace investic

Společnost při účtování o realizaci investic používá tzv. „brutto“ metodu a v souladu s ní účtuje odděleně o veškerých výnosech z realizace ve výši prodejní ceny příslušných instrumentů investic a zvláště o nákladech ve výši jejich účetní hodnoty.

2.16. Ostatní náklady a výnosy

Během účetního období jsou jednoznačně přiřaditelné náklady a výnosy účtovány přímo na technický účet životního a neživotního pojištění.

Náklady, které není možno jednoznačně přiřadit, jsou primárně zaúčtovány na netechnický účet a následně převedeny na technický účet životního či neživotního pojištění. Jako klíč k jejich přerozdělení jsou použity koeficienty zvláště pro životní a neživotní pojištění, viz kapitola 2.14.

Tímto způsobem nejsou převedeny daně a poplatky a ostatní náklady nesouvisející s pojištěním a zajištěním.

2.17. Zajištění

Podíl zajištětele na pojistném podle příslušných smluv se zajištěteli je fakturován a odváděn z předepsaného pojistného ze zajištěných pojistných smluv. K datu účetní závěrky je vytvořena dohadná položka pasivní na dosud nevyfakturovaný, ale očekávaný podíl zajištětele na předepsaném pojistném.

Podíl zajištětele na pojistném plnění je podle příslušných smluv se zajištěteli vypočítáván a vyplácen ze skutečně vyplacených pojistných plnění. Na očekávaný a dosud nevyplacený podíl zajištětele na zaúčtovaném pojistném plnění jsou vytvořeny dohadné položky aktivní.

Provize od zajištětele je dle příslušných smluv se zajištěteli vypočítávána a vyplácena z odvedeného podílu zajištětele na pojistném s přihlédnutím k výši škodního průběhu.

O podílech na zisku zajištětele účtuje společnost v okamžiku, kdy lze s dostatečnou určitostí nárok na tento podíl určit.

Podíl zajištětele na rezervách je vypočítáván na základě podílu zajištětelů na přijatém pojistném nebo pojistném plnění po zohlednění dalších relevantních faktorů.

2.18. Daň z příjmů

Daň z příjmů za dané období se skládá ze splatné daně a ze změny stavu v odložené dani. Splatná daň zahrnuje daň vypočtenou z daňového základu s použitím daňové sazby platné v běžném roce a veškeré doměrky a vratky za minulá období a dále rezervu na daň splatnou, a to i z titulu samostatného základu daně (dividendy přijaté ze zahraničí).

2.19. Odložená daň

Odložená daň z příjmů se stanovuje použitím závazkové metody na základě všech přechodných rozdílů mezi daňovými základy aktiv a pasiv a jejich účetními hodnotami pro účely finančních výkazů. Odložená daň z příjmů je počítána pomocí daňových sazeb platných v obdobích, kdy se odhaduje uplatnění dočasného daňového rozdílu. Základní přechodné rozdíly vznikají při odepisování dlouhodobého hmotného a nehmotného majetku, tvorbě rezerv a přecenění dluhových cenných papírů.

Společnost v roce 2016, respektive v roce 2015, účtovala o odloženém daňovém závazku.

2.20. Přepoččet cizích měn

Transakce prováděné během účetního období jsou účtovány v kurzu ČNB, který je platný ke dni vzniku účetního případu, popř. kurzem, za který byla transakce realizována. Zůstatky aktiv a pasiv denominovaných v cizí měně jsou k 31. prosinci běžného roku přepočítány kurzem ČNB k tomuto datu. Kurzové zisky a ztráty jsou účtovány výsledkově, s výjimkou cizoměnových dluhových cenných papírů, kde jsou kurzové rozdíly součástí přecenění na reálnou hodnotu.

2.21. Konsolidace

Tato účetní závěrka je společností sestavena jako nekonsolidovaná. Údaje účetní závěrky společnosti se zahrnují do konsolidované účetní závěrky společnosti Komerční banka, a.s., se sídlem Praha 1, Na Příkopě 33, č. p. 969, PSČ 114 07 a společnosti SOGECAP S.A., se sídlem Tour D2, 17 bis, place des Reflets, 92919 Paris La Défense Cedex, Francie, kde je možno konsolidované účetní závěrky získat.

2.22. Použití odhadů

Účetní závěrka k 31. prosinci 2016 je sestavena na základě současných nejlepších odhadů dostupných ke konci účetního období, zejména v oblasti stanovení reálné hodnoty finančních nástrojů, snížení hodnoty aktiv a stanovení výše rezerv. Vedení společnosti se domnívá, že účetní závěrka podává nejuvěrnější a nejpoptivější obraz finanční pozice pojišťovny a jejího výsledku hospodaření s využitím všech příslušných a dostupných informací k datu sestavení závěrky.

2.23. Pokračování společnosti

Účetní závěrka je sestavena na předpokladu pokračování společnosti s neomezenou dobou trvání.

2.24. Změna metody vyplývající z novely zákona č. 563/1991 Sb., o účetnictví a vyhlášky č. 502/2002 Sb., kterou se provádějí některá ustanovení zákona o účetnictví, ve znění předpisů pozdějších

Jak je blíže uvedeno v kapitole 2.3 Investice, společnost provedla změnu metody ve způsobu oceňování dluhopisů držených do splatnosti.

3. Řízení rizik

V souladu se zákonem č. 277/2009 Sb., o pojišťovnictví, a Nařízením Komise v přenesené pravomoci (EU) 2015/35 ze dne 10. října 2014, kterým se doplňuje směrnice EP a Rady 2009/138/ES o přístupu k pojišťovací a zajišťovací činnosti a jejím výkonu (Solventnost II), společnost zajistila nastavení řídicího a kontrolního systému tak, aby pokrýval veškeré činnosti společnosti. Řídicí a kontrolní systém společnosti je nastaven tak, aby umožňoval soustavné a systematické řízení rizik.

Společnost je vystavena pojistnému riziku přirozeně vyplývajícimu z upsaných pojistných smluv a dalším rizikům, zejména tržnímu, úvěrovému, operačnímu, likvidity a koncentrace.

Zásady a postupy pro řízení rizik jsou ucelené a propojené se zásadami a postupy pro udržování kapitálu ke krytí těchto rizik.

Primární odpovědnost za funkcionalitu systému řízení rizik nese představenstvo společnosti.

(a) Pojistné riziko v životním pojištění

Společnost je vystavena rizikům vyplývajícím z nepříznivého vývoje předpokladů v porovnání s tím, jak byly stanoveny při oceňování produktů. Jde např. o riziko nepříznivého vývoje úmrtnosti nebo dožití, riziko odlišného vývoje investičních výnosů nebo riziko vyplývající z neočekávaného vývoje nákladové inflace či chování klientů v případě ukončení smlouvy. V těchto případech se jedná o nebezpečí ztráty v důsledku nevyrovnanosti mezi přijatým pojistným a vyplaceným pojistným plněním, investičními výnosy a náklady.

Společnost některá rizika z uzavíraných pojistných smluv zajišťuje s externími zajistiteli.

(b) Pojistné riziko v neživotním pojištění

Společnost je vystavena pojistnému riziku a riziku z upisování pojistných smluv v rámci poskytování produktů neživotního pojištění.

Pojistné riziko vyplývá z nejistoty týkající se období, frekvence a výše škod krytých pojistnými smlouvami.

Nejvýznamnější částí je riziko z nedostatečné výše technických rezerv a riziko plynoucí z výše pojistného. Výše pojistného se stanovuje na základě historických předpokladů, které se mohou lišit od skutečnosti. Na určení výše rezerv může mít významný vliv riziko trendu, riziko odhadu, změna předpokladů apod.

(c) Tržní riziko

Společnost je vystavena tržnímu riziku, které vyplývá z otevřených pozic v úrokových, měnových a akciových nástrojích, které jsou všechny vystaveny obecným a specifickým pohybům na finančních trzích.

Hlavním rizikem je skutečnost, že výnosy z finančního majetku nebudou postačovat na financování závazků vyplývajících z pojistných smluv.

Tržní riziko je soustavně sledováno, měřeno a řízeno za použití Asset Liability managementu (ALM). Základní technikou ALM je přizpůsobování splatnosti aktiv závazkům, které vyplývají z pojistných smluv.

(d) Úvěrové riziko

Společnost je vystavena úvěrovému riziku, které vyplývá z neschopnosti protistrany uhradit splatné částky v plné výši.

Hlavní oblasti, kde je společnost vystavena úvěrovému riziku, jsou riziko nesplacení jistiny nebo výnosů z finančních investic a pohledávky od pojistníků a zajistitelů.

(e) Operační riziko

Operační riziko je riziko ztráty vzniklé vlivem selhání vnitřních procesů, lidského faktoru nebo systému, či riziko ztráty vzniklé vlivem vnějších událostí, a to včetně rizika ztráty v důsledku porušení či nenaplnění právní normy.

Ztrátou se rozumí jakákoliv újma pojišťovny.

Společnost sleduje rizika, upravuje pracovní postupy a procesy s cílem eliminace ztrátových událostí.

(f) Riziko likvidity

Společnost je vystavena denním požadavkům na likviditu, které vyplývají z pojistných plnění. Riziko likvidity je riziko, že hotovost na zaplacení závazků nemusí být k dispozici v čase splatnosti za přiměřené náklady.

Potřeba likvidity se nepřetržitě monitoruje za účelem zabezpečení potřebných finančních zdrojů.

4. DOPLŇUJÍCÍ INFORMACE K FINANČNÍM VÝKAZŮM

4.1. Dlouhodobý hmotný a nehmotný majetek

Pořizovací cena

(údaje v tis. Kč)	Přirůstky	Úbytky	31. 12. 2016	31. 12. 2015
Odepisovaný hmotný majetek	7 494	675	43 106	36 287
Z toho: automobily	0	0	10 017	10 017
hardware	6 854	202	21 539	14 887
kancelářská technika	640	456	9 165	8 981
inventář	0	16	2 385	2 401
Odepisovaný nehmotný majetek	24 273	0	247 394	223 121
Neodepisovaný hmotný majetek	0	0	236	236
Technické zhodnocení nehmotného majetku	222	666	82	525
Technické zhodnocení hmotného majetku	928	263	665	0
Pořízení majetku	38 743	46 056	10 894	18 206
Z toho: nehmotný majetek	31 657	38 824	10 765	17 932
hmotný majetek	7 086	7 231	129	275
Celkem	71 661	47 659	302 377	278 375

Oprávky

(údaje v tis. Kč)	Přirůstky	Úbytky	31. 12. 2016	31. 12. 2015
Odepisovaný hmotný majetek	3 419	675	31 365	28 621
Z toho: automobily	614	0	8 889	8 275
hardware	2 066	202	13 235	11 371
kancelářská technika	653	456	7 107	6 910
inventář	85	16	2 134	2 065
Odepisovaný nehmotný majetek	6 663	0	213 867	207 204
Celkem	10 081	675	245 232	235 826

Zůstatková cena

(údaje v tis. Kč)	31. 12. 2016	31. 12. 2015
Odepisovaný hmotný majetek	11 740	7 666
Z toho: automobily	1 128	1 743
hardware	8 304	3 516
kancelářská technika	2 057	2 070
inventář	251	336
Odepisovaný nehmotný majetek	33 527	15 917
Neodepisovaný hmotný majetek	236	236
Technické zhodnocení nehmotného majetku	82	525
Technické zhodnocení hmotného majetku	665	0
Pořízení majetku	10 894	18 206
Z toho: nehmotný majetek	10 765	17 932
hmotný majetek	129	274
Celkem	57 145	42 550

Výše uvedené položky představují dlouhodobý hmotný a nehmotný majetek vykazovaný na následujících řádcích rozvahy:

(údaje v tis. Kč)	31. 12. 2016	31. 12. 2015
Nehmotný majetek (ř. 2)	44 374	34 374
Hmotný movitý majetek (ř. 31)	12 771	8 175
Celkem	57 145	42 550

Nejvýznamnější přírůstky hmotného odepisovaného majetku se v roce 2016 týkaly nákupu nových serverů v celkové hodnotě 5 742 tis. Kč.

V roce 2015 se nejvýznamnější přírůstky hmotného odepisovaného majetku týkaly nákupu nových serverů a WIFI kabeláže (2 428 tis. Kč) a 4 osobních automobilů (1 485 tis. Kč).

U nehmotného odepisovaného majetku došlo k největšímu nárůstu vlivem investic do datového skladu a do systému pro správu dokumentů (DMS) v celkové hodnotě 21 997 tis. Kč. V roce 2015 došlo k největšímu nárůstu nákupem nové licence k softwaru AIA pro evidenci životního pojištění (9 219 tis. Kč) a nákupem ostatních podpůrných softwarů (1 335 tis. Kč).

4.2. Investice

Reálná hodnota investic

Skupina aktiv (údaje v tis. Kč)	stav k 31. 12. 2016	stav k 31. 12. 2015
Dluhopisy vydané členským státem EU nebo jeho centrální bankou	17 281 002	19 051 979
Dluhopisy vydané bankami členských států EU	8 489 423	7 916 519
Kotované dluhopisy vydané obchodními společnostmi EU	5 233 517	5 990 136
Kotované komunální dluhopisy	673 109	771 961
Kotované dluhopisy vydané bankami a obchodními společnostmi nečlenských států EU	5 848 723	5 056 142
Cenné papíry s pevným výnosem celkem	37 525 774	38 786 737
Akcie a KB Realitní fond	1 666 240	1 606 983
Depozita u bank	1 573 695	1 194 473
Ostatní investice – cross currency swapy	-1 687 330	-2 060 572
Investice celkem	39 078 379	39 527 621

Investice jsou prováděny v souladu se zásadou obezřetného investování podle zákona č. 277/2009 Sb., o pojišťovnictví, a Nařízení Komise v přenesené pravomoci (EU) 2015/35 ze dne 10. října 2014, kterým se doplňuje směrnice EP a Rady 2009/138/ES o přístupu k pojišťovací a zajišťovací činnosti a jejím výkonu (Solventnost II).

Prostředky investic jsou ze 38 % (2015: 39 %) alokovány do státních dluhopisů vydaných Českou republikou. Dalšími skupinami prostředků investic jsou dluhopisy vydané bankami, dluhopisy vydané obchodními společnostmi (se sídlem v České republice i mimo Českou republiku), komunální dluhopisy, akcie, KB Realitní fond a bankovní depozita. V roce 2016 a 2015 byly všechny dluhopisy kategorizované jako držené do splatnosti. K 31. 12. 2016 i k 31. 12. 2015 byla opravná položka k dluhopisům nulová.

(údaje v tis. Kč)	Amortizovaná hodnota		Reálná hodnota	
	2016	2015	2016	2015
Dluhopisy OECD držené do splatnosti - kotované na burze v ČR	13 468 945	13 713 014	15 037 965	15 503 262
Ostatní dluhové CP	24 056 829	24 018 163	25 182 063	25 073 723
Celkem	37 525 774	37 731 177	40 220 028	40 576 985

V roce 2016 jsou všechny dluhové cenné papíry oceňované v amortizované hodnotě, celková částka představuje 37 525 774 tis. Kč, viz. řádek C. III. 2) Dluhové cenné papíry na rozvaze.

V roce 2015 byly amortizovanou hodnotou oceněny pouze dluhopisy OECD v celkové hodnotě 13 713 014 tis. Kč, viz. řádek C. III. 2b) dluhopisy OECD držené do splatnosti na rozvaze.

Ostatní dluhové CP byly v roce 2015 oceněny v reálné hodnotě ve výši 25 073 723 tis. Kč, viz. řádek C. III. 2c) ostatní cenné papíry držené do splatnosti na rozvaze.

Celková výše dluhových cenných papírů držených do splatnosti byla v roce 2015 38 786 737 tis. Kč, viz. řádek C. III. 2) Dluhové cenné papíry na rozvaze.

Investice do akcií jsou doplňkovým nástrojem zařazeným do portfolia. Ke konci roku 2016 dosahoval objem těchto investic 3,4 % (2015: 3,3 %). K 31. 12. 2016 je v položce Investice do akcií a ostatních cenných papírů s proměnlivým výnosem zahrnuta investice do KB Realitního fondu ve výši 300 000 tis. Kč (2015: 300 000 tis. Kč).

Reálnou hodnotu cross currency swapů je možné rozdělit na swapy s kladnou reálnou hodnotou v celkové výši 44 072 tis. Kč (2015: 45 335 tis. Kč) a se zápornou reálnou hodnotou ve výši 1 731 402 tis. Kč (2014: 2 105 107 tis. Kč).

V roce 2016 bylo do investičního portfolia, kromě dluhopisů denominovaných v CZK (pořizovací cena 0,4 mld. CZK), nakoupeno dalších 9 dluhopisů denominovaných v měně EUR a USD v celkové pořizovací ceně 2,9 mld. CZK. V roce 2015 bylo do investičního portfolia, kromě dluhopisů denominovaných v CZK (pořizovací cena 1,1 mld. CZK), nakoupeno dalších 12 dluhopisů denominovaných v měně EUR a USD v celkové pořizovací ceně 2,6 mld. CZK. V roce 2016 byl prodán dluhopis v pořizovací ceně 269 225 tis. CZK.

Budoucí cizoměnové peněžní toky plynoucí z těchto investic byly zajištěny proti měnovému riziku pomocí výměny peněžních toků z cizoměnových dluhopisů za české koruny v předem sjednaném kurzu pomocí zajišťovacích cross currency swapů. Důvodem k nakoupení cizoměnových dluhopisů byla vyšší výnosnost nabízená emitenty na evropském finančním trhu ve srovnání s domácím trhem.

Investiční portfolio KP k 31. 12. 2016:

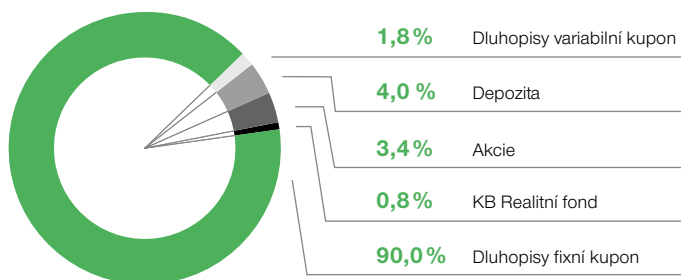

Investiční portfolio Společnosti k 31. 12. 2015:

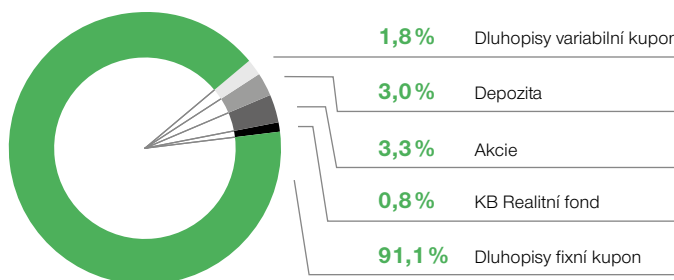

Změna metody oceňování dluhopisů držených do splatnosti

Společnost provedla změnu metody ve způsobu oceňování dluhopisů držených do splatnosti z důvodu novely zákona č. 563/1991 Sb., o účetnictví a vyhlášky č. 502/2002 Sb., kterou se provádějí některá ustanovení zákona o účetnictví, ve znění pozdějších předpisů. Dopady do ocenění v daných letech jsou uvedeny níže v bodech a) až c):

a) Hodnoty k 31. 12. 2015

Dluhopisy OECD držené do splatnosti – ocenění naběhlou hodnotou ve výši 13 713 014 tis. Kč
 Ostatní cenné papíry držené do splatnosti – ocenění reálnou hodnotou ve výši 25 073 723 tis. Kč
 Dluhopisy celkem – 38 786 737 tis. Kč

b) Hodnoty k 31. 12. 2016 – pokud by zůstala původní metoda ocenění na reálnou hodnotu u ostatních cenných papírů držených do splatnosti

Dluhopisy OECD držené do splatnosti – ocenění naběhlou hodnotou ve výši 13 468 945 tis. Kč
 Ostatní cenné papíry držené do splatnosti – ocenění reálnou hodnotou ve výši 25 182 063 tis. Kč
 Dluhopisy celkem – 38 651 008 tis. Kč.

c) Hodnoty k 31. 12. 2016 po změně metody ocenění

Od 1. ledna 2016 jsou všechny dluhové cenné papíry držené do splatnosti v souladu s vyhláškou 502/2002 oceňovány naběhlou hodnotou, komparativa k 31. prosinci 2015 zůstaly nezměněny.

Vzniklý oceňovací rozdíl z Ostatních kapitálových fondů byl jednorázově odúčtován proti položce Ostatní cenné papíry držené do splatnosti.

Dluhopisy OECD držené do splatnosti – ocenění naběhlou hodnotou ve výši 13 468 945 tis. Kč
 Ostatní cenné papíry držené do splatnosti – ocenění naběhlou hodnotou ve výši 24 056 829 tis. Kč
 Dluhopisy celkem – 37 525 774 tis. Kč

Výše uvedená změna metody oceňování dluhopisů držených do splatnosti je popsána v účetních metodách v kapitole 2.3 Investice a dále v kapitole 4.6 Vlastní kapitál.

Investice životních pojištění, je-li nositelem investičního rizika pojistník

Celková výše investic životního pojištění, je-li nositelem investičního rizika pojistník, činila v reálné hodnotě 8 184 597 tis. Kč k 31. 12. 2016 (6 340 407 tis. Kč k 31. 12. 2015). Většinu investic životního pojištění, je-li nositelem investičního rizika pojistník, tvoří dluhopisové fondy.

4.3. Dlužníci (Pohledávky)**Věcná struktura pohledávek (v hrubé výši)**

(údaje v tis. Kč)	31. 12. 2016	31. 12. 2015
Pohledávky z přímého pojištění za pojistníky	92 189	77 029
Pohledávky za zprostředkovateli (makléři)	0	0
Pohledávky z operací zajištění	31 120	0
Ostatní pohledávky z přímého pojištění a zajištění	8 315	6 966
Celkem pohledávky z přímého pojištění a zajištění	131 624	83 995
Poskytnuté provozní zálohy	42 478	45 950
Ostatní pohledávky	19 235	54 675
Zálohová daň z příjmů	70 645	78 953
Pohledávky celkem	263 982	263 573

Výše pohledávek z operací zajištění činila 31 120 tis. Kč převážně z titulu pojistné události z pojištění průmyslu (2015: 0 tis. Kč).
Výše opravné položky k těmto pohledávkám z titulu zajištění činila 30 840 tis. Kč (2015: 0 tis. Kč).

Ostatní pohledávky z přímého pojištění a zajištění k 31. 12. 2016 a shodně k 31. 12. 2015 vznikaly z důvodu časového zpoždění mezi poukázáním plateb za pojistná plnění exkasním šekovým systémem a jejich vypořádáním (tj. zúčtováním pohledávek proti příslušnému účtu závazků vůči pojistníkům).

Provozní zálohy k 31. 12. 2016 v celkové výši 42 478 tis. Kč (2015: 45 950 tis. Kč) tvoří zejména zálohy na bonusy spojené s kolektivními smlouvami ve výši 33 253 tis. Kč (2015: 38 320 tis. Kč), provozní záloha poskytnutá společnosti AXA Assistance CZ, s.r.o., ve výši 1 720 tis. Kč (2015: 1 720 tis. Kč), kauce na pronájmy ve výši 4 351 tis. Kč (2015: 4 463 tis. Kč).

Ostatní pohledávky k 31. 12. 2016 obsahují pohledávky z titulu exkupónů ve výši 5 481 tis. Kč (2015: 49 129 tis. Kč) a pohledávky za společností SGCIB z titulu provizí ve výši 13 642 tis. Kč, které byly počátkem roku 2017 vyrovnány.

Věková struktura pohledávek z přímého pojištění za pojistníky je následující:

(údaje v tis. Kč)	Měsíců po splatnosti 2016				Celkem
	0-3	4-6	7-12	nad 12	
Ostatní neživotní pojištění	12	4	2	11 089	11 107
Pojištění mezinárodních produktů	3 687	0	0	0	3 687
Merlin	187	0	0	2 044	2 231
Patron	917	476	98	418	1 909
Cestovní pojištění k platebním kartám	0	0	0	77	77
Cestovní pojištění individuální	14	10	21	970	1 015
Ostatní životní pojištění	624	84	75	388	1 171
Skupinové neživotní pojištění	297	401	65	0	763
Rizikové živ. pojištění zaměstnanců	1 728	1 142	0	0	2 870
Moje pojištění majetku	13 718	1 118	308	0	15 144
Vital	721	6	0	96	823
Vital Corporate	771	10	5	75	861
Vital Grand	165	48	37	2 843	3 093
Vital Invest, Modrý Vital Invest, Brouček	10 748	181	9	132	11 070
Individuální rizikové životní pojištění	6 625	821	960	7 360	15 766
Pojištění ke spotřebitelským úvěrům	17 764	2 837	0	1	20 602
Celkem	57 978	7 138	1 580	25 493	92 189

(údaje v tis. Kč)	Měsíců po splatnosti 2015				Celkem
	0-3	4-6	7-12	nad 12	
Ostatní neživotní pojištění	27	4	2	11 108	11 141
Pojištění mezinárodních produktů	3 521	0	0	0	3 521
Merlin	257	0	0	2 043	2 300
Patron	1 056	1 454	48	375	2 933
Cestovní pojištění k platebním kartám	0	0	0	77	77
Cestovní pojištění individuální	7	15	18	932	972
Ostatní životní pojištění	919	69	29	385	1 402
Skupinové neživotní pojištění	65	130	197	0	392
Rizikové živ. pojištění zaměstnanců	1 680	2 223	2 219	0	6 122
Vital	1 137	2	0	96	1 235
Vital Corporate	687	11	10	66	774
Vital Grand	138	20	42	2 781	2 981
Vital Invest, Modrý Vital Invest, Brouček	5 918	50	198	129	6 295
Vital Premium	3 989	0	0	0	3 989
Individuální rizikové životní pojištění	7 047	900	962	6 359	15 268
Pojištění ke spotřebitelským úvěrům	11 895	5 731	0	1	17 627

Celkem	38 343	10 609	3 725	24 352	77 029
---------------	---------------	---------------	--------------	---------------	---------------

Společnost vytváří opravné položky pouze k individuálním pojistným smlouvám. V případě kolektivních pojistných smluv, jako jsou smlouvy na skupiny produktů Merlin, rizikové životní pojištění zaměstnanců, pojištění mezinárodních produktů nebo pojištění ke spotřebitelským úvěrům, kde nese riziko neplacení pojistník, se opravné položky netvoří.

Opravné položky k pohledávkám z přímého pojištění jsou následující:

(údaje v tis. Kč)	Měsíců po splatnosti 2016				Celkem
	0-3	4-6	7-12	nad 12	
Ostatní neživotní pojištění	0	1	1	11 089	11 091
Patron	0	2	10	418	430
Cestovní pojištění individuální	0	10	21	970	1 001
Ostatní životní pojištění	0	80	71	388	539
Vital	0	6	0	96	102
Vital Corporate	0	9	5	75	89
Vital Grand	0	46	35	2 843	2 925
Vital Invest, Modrý Vital Invest, Brouček	0	172	8	132	312
Individuální rizikové životní pojištění	0	257	414	6 134	6 805
Celkem	0	583	566	22 146	23 295

(údaje v tis. Kč)	Měsíců po splatnosti 2015				Celkem
	0-3	4-6	7-12	nad 12	
Ostatní neživotní pojištění	0	2	1	11 097	11 100
Patron	0	2	14	375	391
Cestovní pojištění individuální	0	15	18	932	965
Ostatní životní pojištění	0	37	21	385	443
Vital	0	2	0	96	98
Vital Corporate	0	8	10	66	84
Vital Grand	0	16	42	2 781	2 839
Vital Invest, Modrý Vital Invest, Brouček	0	47	188	129	364
Individuální rizikové životní pojištění	0	352	485	5 450	6 287
Celkem	0	481	779	21 311	22 571

4.4. Hotovost na účtech u finančních institucí a hotovost v pokladně (Peníze a ceniny)

(údaje v tis. Kč)	2016	2015
Běžné účty	274 343	198 951
Pokladna	71	50
Ceniny	505	786
Peníze na cestě	5 073	297
Opravná položka k Union Bank	-67	-67
Celkem	279 925	200 017

V roce 2003 byla k běžnému účtu vedenému u Union banky vytvořena opravná položka ve 100% výši, tj. 96 tis. Kč, v roce 2004 a 2010 došlo k částečné úhradě této pohledávky v částce 29 tis. Kč, ve stejném poměru byla snížena opravná položka. Společnost bude opravnou položku evidovat až do skončení likvidace Union banky.

Položka Peníze na cestě obsahuje nezkonvertované transakce z investic životního pojištění, kde je nositelem investičního rizika pojistník.

4.5. Přechodné účty aktiv

Členění přechodných účtů aktiv

Přechodné účty aktiv (údaje v tis. Kč)	31. 12. 2016	31. 12. 2015
Časové rozlišení pořízovacích nákladů	137 998	143 327
z toho: provize neživotního pojištění	40 953	32 510
provize životního pojištění	97 045	110 817
Ostatní náklady příštích období	30 866	6 275
z toho: kapitalizované náklady vybraných projektů	21 961	1 770
ostatní náklady příštích období	8 905	4 505
Příjmy příštích období	0	6
Dohadné účty aktivní	130 821	185 856
z toho: pojistné	61 710	32 096
provize a podíl zajištětele na pojistném plnění	58 347	59 286
ostatní	10 764	94 474
Celkem	299 685	335 464

Podrobnější informace k provizím z pojištění jsou uvedeny v kapitole 4.17, resp. 2.13.

Kapitalizované náklady projektů obsahují v roce 2016 především náklady spojené s implementací pojištění majetku do IT systémů společnosti.

Dohadné položky aktivní z pojistného k 31. 12. 2016 ve výši 61 710 tis. Kč (2015: 32 096 tis. Kč) představují pojistné ze smluv uzavřených, avšak nezadaných do provozního systému do data uzávěrky účetních knih.

Dohadné položky aktivní z provizí a podílu zajištětele na pojistném plnění k 31. 12. 2016 ve výši 58 347 tis. Kč (2015: 59 286 tis. Kč) vyplývají z vyúčtování zajištění zejména za čtvrté čtvrtletí roku 2016.

Ostatní dohadné položky představují zejména nevyfakturovaný manažerský poplatek z prodeje Forte a Certus fondů ve výši 10 764 tis. Kč (2015: 94 422 tis. Kč).

Podrobnější informace o zajištění jsou uvedeny v kapitole 4.27.

4.6. Vlastní kapitál

(údaje v tis. Kč)	31. 12. 2016	31. 12. 2015
Základní kapitál	1 175 398	1 175 398
Ostatní kapitálové fondy	324 083	890 286
– z toho oceňovací rozdíly CP	1 820 204	2 800 922
– z toho oceňovací rozdíly derivátů	-1 580 362	-1 946 813
– z toho up front fee	160 261	245 009
– z toho odložená daň	-76 019	-208 832
Rezervní fond	61 264	61 264
Nerozdělený zisk minulých let	549 910	483 361
Hospodářský výsledek běžného účetního období	486 960	372 781
Celkem	2 597 615	2 983 090

Změna metody oceňování dluhopisů držených do splatnosti

Společnost provedla změnu metody ve způsobu oceňování dluhopisů držených do splatnosti z důvodu novely zákona č. 563/1991 Sb., o účetnictví a vyhlášky č. 502/2002 Sb., kterou se provádějí některá ustanovení zákona o účetnictví, ve znění pozdějších předpisů. Od 1. ledna 2016 tedy již nedochází k přecenění dluhopisů držených do splatnosti na reálnou hodnotu přes vlastní kapitál.

Dopady do oceňovacích rozdílů v Ostatních kapitálových fondech v daných letech jsou uvedeny níže v bodech a) až c):

a) Hodnoty k 31. 12. 2015

Dluhopisy OECD držené do splatnosti – ocenění naběhlou hodnotou, oceňovací rozdíl ve výši 0 tis. Kč

Ostatní cenné papíry držené do splatnosti – ocenění reálnou hodnotou, oceňovací rozdíl ve výši 2 800 922 tis. Kč

b) Hodnoty k 31. 12. 2016 – pokud by zůstala původní metoda ocenění na reálnou hodnotu u ostatních cenných papírů držných do splatnosti

Dluhopisy OECD držené do splatnosti – ocenění naběhlou hodnotou, oceňovací rozdíl ve výši 0 tis. Kč

Ostatní cenné papíry držené do splatnosti – ocenění reálnou hodnotou, oceňovací rozdíl ve výši 2 695 073 tis. Kč

c) Hodnoty k 31. 12. 2016 po změně metody ocenění

Od 1. ledna 2016 jsou všechny dluhové cenné papíry držené do splatnosti v souladu s vyhláškou 502/2002 oceňovány naběhlou hodnotou, komparativa k 31. prosinci 2015 zůstaly nezměněny. Vzniklý oceňovací rozdíl z Ostatních kapitálových fondů byl jednorázově odúčtován proti položce Ostatní cenné papíry držené do splatnosti.

Dluhopisy OECD držené do splatnosti – ocenění naběhlou hodnotou, oceňovací rozdíl ve výši 0 tis. Kč

Ostatní cenné papíry držené do splatnosti – ocenění naběhlou hodnotou, oceňovací rozdíl ve výši 1 820 204 tis. Kč

Výše uvedená změna metody oceňování dluhopisů držných do splatnosti je popsána v účetních metodách v kapitole 2.3 Investice, 2.7 Vlastní kapitál a dále v kapitole 4.2 Investice.

4.7. Technické rezervy

(údaje v tis. Kč)	31. 12. 2016			31. 12. 2015
Název rezervy	Hrubá výše	Podíl zajištětele	Čistá výše	Čistá výše
Rezerva na životní pojištění	37 237 648	2 681 709	34 555 939	34 741 357
Rezerva na životní pojištění, je-li nositelem investičního rizika pojistník	8 184 597	0	8 184 597	6 340 407
Rezerva na pojistné plnění nevyřízený pojistných událostí IBNR	98 828	2 308	96 520	79 872
Z toho:				
Neživotní pojištění	34 248	1 921	32 327	32 433
Patron	2 831	0	2 831	3 817
Cestovní pojištění individuální	850	183	667	359
Cestovní pojištění k platebním kartám	7 330	1 726	5 604	5 558
Merlin	327	0	327	360
Pojištění mezinárodních produktů	983	13	971	612
Moje pojištění majetku	1 340	0	1 340	0
Ostatní neživotní pojištění	20 587	0	20 587	21 728
Životní pojištění	64 580	387	64 193	47 438
Individuální rizikové životní pojištění	52 252	387	51 864	36 547
Skupinové rizikové životní pojištění	0	0	0	0
Pojištění ke spotřebitelským úvěrům	9 187	0	9 187	8 291
Riziková připojištění	1 427	0	1 427	987
Ostatní životní pojištění	1 714	0	1 714	1 614
Rezerva na pojistné plnění nevyřízených pojistných událostí RBNS	306 782	19 999	286 783	320 231
Z toho:				
Neživotní pojištění	60 982	11 102	49 880	108 783
Patron	2 488		2 488	2 517
Cestovní pojištění individuální	5 916	1 271	4 645	2 919
Cestovní pojištění k platebním kartám	42 369	9 831	32 537	29 259
Merlin	1 072		1 072	1 942
Pojištění mezinárodních produktů	6 069		6 069	4 538
Moje pojištění majetku	799		799	
Ostatní neživotní pojištění	2 271	0	2 271	67 608
Životní pojištění	245 800	8 896	236 903	211 448
Vital Invest, Brouček, Modrý Vital Invest	33 466		33 466	28 951
Vital	76 812		76 812	97 009
Vital Corporate	2 552		2 552	3 586
Vital Premium	29 650	3 433	26 217	13 200
Individuální rizikové životní pojištění	39 588	4 539	35 049	32 794
Skupinové rizikové životní pojištění	1 848	924	924	0
Pojištění ke spotřebitelským úvěrům	10 486		10 486	7 057
Riziková připojištění	3 264		3 264	3 540
Ostatní životní pojištění	48 133		48 133	25 312

(údaje v tis. Kč)			31. 12. 2016	31. 12. 2015
Název rezervy	Hrubá výše	Podíl zajištěte	Čistá výše	Čistá výše
Rezerva na bonusy a slevy	1 544 781	0	1 544 781	1 323 165
Z toho:				
Neživotní pojištění	386	0	386	401
Ostatní neživotní pojištění	386	0	386	401
Životní pojištění	1 544 395	0	1 544 395	1 322 765
Vital Invest, Brouček, Modrý Vital Invest	0	0	0	0
Vital	1 471 547	0	1 471 547	1 250 253
Vital Corporate	1 207	0	1 207	113
Vital Premium	71 642	0	71 642	72 398
Pojištění ke spotřebitelským úvěrům	0	0	0	0
Rezerva na nezasloužené pojistné	77 353	39	77 313	63 175
Z toho:				
Neživotní pojištění	52 935	39	52 895	46 111
Patron	5 948	0	5 948	7 443
Cestovní pojištění individuální	169	39	130	181
Merlin	407	0	407	567
Pojištění mezinárodních produktů	37 364	0	37 364	36 387
Moje pojištění majetku	8 945	0	8 945	
Ostatní neživotní pojištění	101	0	101	1 534
Životní pojištění	24 418	0	24 418	17 064
Vital Corporate	21	0	21	21
Vital Grand	274	0	274	283
Individuální rizikové životní pojištění	18 388	0	18 388	10 469
Riziková připojištění	1 698	0	1 698	1 550
Ostatní životní pojištění	4 037	0	4 037	4 742
Ostatní technické rezervy	0	0	0	90 706
Vital Invest	0	0	0	23 233
Vital	0	0	0	10 828
Vital Corporate	0	0	0	3 945
Vital Premium	0	0	0	42 312
Ostatní životní pojištění	0	0	0	10 388

4.8. Výsledek likvidace pojistných událostí neživotního pojištění – run-off netto analýza

(údaje v tis. Kč)	2016	2015
Výše rezervy na pojistná plnění k 1. 1.	141 216	142 532
Úhrady pojistných plnění vyplacených v běžném účetním období za poj. plnění vzniklá v minulém účetním období	29 539	9 859
Výše rezervy na pojistná plnění k 31. 12.	53 805	116 003
Výsledek likvidace pojistných událostí	57 872	16 670

4.9. Výsledek likvidace pojistných událostí životního pojištění – run-off netto analýza

(údaje v tis. Kč)	2016	2015
Výše rezervy na pojistná plnění k 1. 1.	115 966	95 876
Úhrady pojistných plnění vyplacených v běžném účetním období za poj. plnění vzniklá v minulém účetním období	53 603	39 605
Výše rezervy na pojistná plnění k 31. 12.	70 355	32 603
Výsledek likvidace pojistných událostí	-7 993	23 668

Run-off netto analýza produktů životního pojištění je prezentována pro rizikové pojištění a úrazová připojištění. Výsledek likvidace pojistných událostí z produktů obnosového pojištění je nulový.

4.10. Rezervy (Rezervy na ostatní rizika a ztráty)

(údaje v tis. Kč)	31. 12. 2016	31. 12. 2015
Rezerva na daň z příjmů právnických osob	119 687	85 950
Ostatní rezervy	18 248	19 759
Rezervy na ostatní rizika a ztráty celkem	137 935	105 709

Ostatní rezervy obsahují zejména rezervu na soudní spory a obdobná rizika, která představuje rezervu na očekávané ztráty z probíhajících soudních sporů a další očekávané ztráty z transakcí uskutečněných do data účetní závěrky, a to zejména v oblasti pojištění průmyslu a podnikatelů. Tato rezerva byla vedením společnosti stanovena a aktualizována na základě všech dostupných údajů jako přiměřeně opatrný odhad konečné výše nákladů souvisejících s výše zmíněnými záležitostmi.

4.11. Věřitelé (Závazky)

(údaje v tis. Kč)	31. 12. 2016	31. 12. 2015
Závazky z přímého pojištění vůči pojištěným	223 629	104 457
Závazky při operacích zajištění	36 048	21 843
Celkem závazky z přímého pojištění a zajištění	259 678	126 300
Závazky k zaměstnancům ze závislé činnosti	11 834	11 130
Zúčtování s institucemi sociálního a zdravotního pojištění	7 339	6 622
Ostatní závazky	123 132	248 071
Ostatní přímé daně	3 591	2 961
Ostatní nepřímé daně a poplatky	5 311	5 925
Celkem závazky	410 884	401 009

Žádný ze závazků společnosti nebyl k 31. 12. 2016, respektive k 31. 12. 2015, zajištěn zástavním právem nebo jiným věcným břemenem.

Společnost k 31. 12. 2016 eviduje závazky z přímého pojištění vůči pojištěným po splatnosti (starší 5 let ve výši 24 627 tis. Kč, rok 2015: 22 311 tis. Kč). Zahrnují zejména přeplatky na pojistném.

Ostatní závazky, které se nevztahují k pojištění, jsou tvořeny především odloženým daňovým závazkem ve výši 73 646 tis. Kč (2015: 205 560 tis. Kč) a nesplacenými fakturami (starší 5 let 0 tis. Kč v roce 2016 i 2015).

4.12. Přechodné účty pasiv

Členění přechodných účtů pasiv

(údaje v tis. Kč)	31. 12. 2016	31. 12. 2015
Dohadné účty pasivní	217 209	238 341
Z toho: podíl zajištětele na pojistném	24 015	21 746
provize získatelům	140 044	157 256
pojistné plnění	1 950	2 470
ostatní	51 200	56 869
Přechodné účty pasiv	217 209	238 341

Dohadné účty pasivní k provizím získatelům ve výši 140 044 tis. Kč (2015: 157 256 tis. Kč) jsou odhadem dosud nevyplacených provizí za získání pojistných smluv. Největší podíl představuje odhad výše nevyplacených bonusů vůči společnosti ESSOX s.r.o. ve výši 43 399 tis. Kč (2015: 50 780 tis. Kč) a společnosti Komerční banka, a.s., v celkové výši 69 462 tis. Kč (2015: 78 234 tis. Kč).

Ostatní přechodné účty pasiv ve výši 51 200 tis. Kč (2015: 56 869 tis. Kč) jsou tvořeny zejména nevyfakturovanými dodávkami ve výši 43 418 tis. Kč (2015: 48 082 tis. Kč) a náklady na bonusy za rok 2016 ve výši 6 947 tis. Kč (2015: 8 077 tis. Kč).

4.13. Daně

Splatná daň byla vypočítána následovně:

(údaje v tis. Kč)	2016	2015
Ztráta / zisk před zdaněním	605 492	458 576
Výnosy nepodléhající zdanění nebo nedaněné 19%	-59 693	-51 668
Daňově neuznatelné náklady	44 379	11 291
Úprava na čistý daňový základ – uplatnění daňové ztráty z minulých let	0	0
Daňový základ	590 177	418 199
Splatná daň z příjmů ve výši 19%	112 126	79 450
Daň ze samostatného základu	7 561	6 500
Daň z příjmů	119 687	85 950
Dopad do výsledovky z daňového přiznání za předchozí rok (rezerva vs. finální daň)	-2 096	-1 092
Celkem daň z příjmů	117 591	84 858

Odloženou daňovou pohledávku (+) / závazek (-) lze analyzovat následovně:

(údaje v tis. Kč)	31.12.2016	31.12.2015
Odložený daňový závazek		
Zůstatková cena dlouhodobého hmotného a nehmotného majetku	-878	-504
Dlouhodobý finanční majetek	-76 019	-208 832
Odložený daňový závazek celkem	-76 897	-209 337
Odložená daňová pohledávka		
Rezervy	1 931	2 242
Bonusy	1 320	1 535
Odložená daňová pohledávka celkem	3 251	3 777
Čistá odložená daňová pohledávka/ závazek (+/-)	-73 646	-205 560

Změnu čisté odložené daňové pohledávky/ závazku lze analyzovat následovně:

(údaje v tis. Kč)	2016	2015
Čistá odložená daňová pohledávka/závazek (+/-) k 1. lednu	-205 560	-256 323
Změna odložené daně účtovaná do výkazu zisku a ztráty	-900	-896
Změna odložené daně účtovaná do kapitálu	132 813	51 659
Čistá odložená daňová pohledávka/závazek (+/-) k 31. prosinci	-73 646	-205 560

Daň z příjmů z běžné činnosti celkem:

(údaje v tis. Kč)	2016	2015
Celkem daň z příjmů	117 591	84 858
Změna odložené daně účtovaná do výkazu zisku a ztráty	900	896
Daň z příjmů z běžné činnosti	118 491	85 754

4.14. Neživotní pojištění

(údaje v tis. Kč)	2016	2015
Předeepsané hrubé pojistné	376 915	349 516
Patron	31 713	31 558
Cestovní pojištění individuální	13 772	13 314
Cestovní pojištění karet	58 712	54 373
Merlin	138 219	134 817
Pojištění mezinárodních produktů	117 851	113 695
Ostatní neživotní pojištění	1 504	1 759
Pojištění majetku	15 144	0
Hrubé zasloužené pojistné	370 259	348 102
Patron	33 208	32 915
Cestovní pojištění individuální	13 839	13 308
Cestovní pojištění karet	58 712	54 373
Merlin	138 379	134 866
Pojištění mezinárodních produktů	116 873	111 151
Ostatní neživotní pojištění	3 050	1 489
Pojištění majetku	6 199	0
Hrubé náklady na pojistná plnění	106 141	54 807
Patron	4 800	4 284
Cestovní pojištění individuální	3 652	2 359
Cestovní pojištění karet	32 109	26 818
Merlin	6 806	7 314
Pojištění mezinárodních produktů	11 125	11 349
Ostatní neživotní pojištění	46 889	2 682
Pojištění majetku	760	0
Výsledek zajištění	-33 092	-4 262
Pořizovací náklady na pojistné smlouvy	89 135	85 358
- provize	96 962	85 828
- ostatní pořizovací náklady	0	0
- rozpuštění časového rozlišení (aktiva)	0	0
- tvorba časového rozlišení (aktiva)	-7 827	-470
Správní režie	81 861	77 944

4.15. Životní pojištění

(údaje v tis. Kč)	2016	2015
Předepsané hrubé pojistné	6 283 168	6 227 627
Zasloužené pojistné	6 275 814	6 227 125
Hrubé náklady na pojistná plnění	4 105 364	4 267 376
Výsledek zajištění	63 141	-14 138
Pořizovací náklady na pojistné smlouvy	217 357	211 235
– provize	201 969	222 226
– ostatní pořizovací náklady	1 615	1 763
– tvorba časového rozlišení	13 772	-12 754
Správní režie	231 208	226 026

Přehled životního pojištění, předepsané pojistné

(údaje v tis. Kč)	2016	2015
Individuální smlouvy	6 144 571	6 079 490
z toho: pojistné smlouvy, kde je nositelem investičního rizika pojistník	1 450 075	1 068 990
Kolektivní smlouvy	138 597	148 137
Životní pojištění celkem	6 283 168	6 227 627
Jednorázově placené	5 358 939	5 326 825
z toho: pojistné smlouvy, kde je nositelem investičního rizika pojistník	1 427 918	1 050 118
Běžně placené	924 229	900 802
z toho: pojistné smlouvy, kde je nositelem investičního rizika pojistník	22 157	18 872
Životní pojištění celkem	6 283 168	6 227 627
Pojistné smlouvy bez prémie	609 924	544 011
Pojistné smlouvy s prémie	5 673 244	5 683 616
z toho: pojistné smlouvy, kde je nositelem investičního rizika pojistník	1 450 075	1 068 990
Životní pojištění celkem	6 283 168	6 227 627

4.16. Celková výše hrubého předepsaného pojistného podle zemí, kde bylo pojištění uzavřeno

Společnost uzavírala smlouvy na území České republiky, Slovenské republiky, Bulharska, Rumunska a Německa.

(údaje v tis. Kč)	2016	2015
Předepsané pojistné plyne ze smluv, které pojišťovna uzavřela:		
v členském státu EU, kde má své sídlo	6 515 202	6 436 268
v ostatních členských státech EU	144 881	140 875
Předepsané pojistné celkem	6 660 083	6 577 143

4.17. Přehled provizí

Celková výše provizí v rámci přímého pojištění dosáhla v roce 2016 částky 300 547 tis. Kč (2015: 308 055 tis. Kč) a člení se následovně:

(údaje v tis. Kč)	Životní pojištění		Neživotní pojištění	
	2016	2015	2016	2015
Náklady na provize	203 585	222 226	96 962	85 828

4.18. Náklady a výnosy z investic

Čisté výnosy z prostředků investic za rok 2016 dosáhly 957 956 tis. Kč (2015: 1 068 231 tis. Kč), z toho čistý výnos z aktiv, jejichž zdrojem jsou technické rezervy, činí 887 564 tis. Kč (2015: 987 262 tis. Kč).

Jak je uvedeno v kap. 2.15., náklady a výnosy z prostředků investic jsou v průběhu účetního období účtovány primárně na technickém účtu životního pojištění.

Ke konci účetního období jsou čisté finanční výnosy nesouvisející s životním pojištěním převedeny na netechnický účet (2016: 72 838 tis. Kč, 2015: 85 372 tis. Kč) a následně na technický účet neživotního pojištění (2016: 2 446 tis. Kč, 2015: 4 403 tis. Kč).

(údaje v tis. Kč)	2016		2015	
	Životní pojištění	Neživotní pojištění	Životní pojištění	Neživotní pojištění
Výše rezerv (stav na konci období)	39 116 841	148 552	38 824 191	264 181
Výše rezerv, kde nositelem investičního rizika pojistník (stav na konci období)	8 184 597	0	6 340 407	0
Výnos z rezerv	885 118	2 446	982 859	4 403

4.19. Změna stavu technických rezerv očištěná o zajištění

V souladu s postupy uvedenými v bodu 2.8. přílohy společnost dále zaúčtovala následující změny stavu technických rezerv:

(údaje v tis. Kč)	2016	2015
Změna stavu rezervy na životní pojištění (dle řádku C.2. v Rozvaze)	-185 418	670 351
Změna stavu ostatních technických rezerv (dle řádku C.6. v Rozvaze)	-90 706	-81 429
Subtotal Změna stavu rezervy na životní pojištění - čistá výše (dle řádku 6.a) ve Výkazu zisku a ztrát	-276 124	588 922
Změna stavu rezervy na bonusy a slevy (dle řádku C.4. v Rozvaze)		181 680
Změna stavu rezervy životního pojištění, kde je nositelem investičního rizika pojistník (dle řádku D. v Rozvaze)	1 844 190	776 574
Subtotal Změna stavu Ostatních technických rezerv - čistá výše (dle řádku 6.b) ve Výkazu zisku a ztrát	2 065 806	958 254
Změna stavu rezervy na nezasloužené pojistné vztahující se k odvětví životního pojištění (dle řádku C.1a) v Rozvaze)	7 354	502
Změna stavu rezervy na nezasloužené pojistné vztahující se k odvětví neživotního pojištění (dle řádku C.1b) v Rozvaze)	6 785	1 426
Subtotal Změna stavu rezervy na nezasloužené pojistné - čistá výše	14 139	1 928
Změna stavu rezervy na poj. plnění nevyřízených pojistných událostí - vztahující se k odvětví životního poj. (dle řádku C.3a) v Rozvaze)	42 209	26 151
Změna stavu rezervy na poj. plnění nevyřízených pojistných událostí - vztahující se k odvětví neživotního poj. (dle řádku C.3b) v Rozvaze)	-59 008	-1 318
Subtotal Změna stavu rezervy na poj.plnění nevyřízených poj.událostí - čistá výše	-16 799	24 833
Total Změna stavu technických rezerv - čistá výše	1 787 022	1 573 937

4.20. Přírůstky a úbytky hodnoty investic

Přírůstky a úbytky hodnoty investic zahrnují přecenění investic životního pojištění, je-li nositelem investičního rizika pojistník, a přecenění akcií a přecenění KB Realitního fondu. Celkový úbytek hodnoty akcií v roce 2016 činí 6 231 tis. Kč (v roce 2015 celkový úbytek hodnoty akcií činil 16 553 tis. Kč). Nerealizovaný výnos z přecenění KB Realitního fondu činil v roce 2016 25 410 tis. Kč (v roce 2015: 0 Kč). Nerealizovaný výnos z investic životního pojištění, je-li nositelem investičního rizika pojistník, v roce 2016, činí 19 382 tis. Kč (2015: 59 996 tis. Kč).

4.21. Správní režie

Celková výše nákladů správní režie dosáhla v roce 2016 částky 313 069 tis. Kč (2015: 303 970 tis. Kč). Správní režie je členěna následovně:

(údaje v tis. Kč)	2016	2015
Osobní náklady (mzdy, soc. a zdrav. poj.)	179 181	162 642
Školení	2 496	2 273
Poradenství	25 638	22 795
Telekomunikace	1 969	1 983
Náklady spojené s výpočetní technikou	23 800	20 970
Odpisy hmotného a nehmotného majetku	10 081	9 368
Odpisy kapitalizovaných nákladů vybraných projektů	1 575	1 949
Nájemné	17 861	18 977
Bankovní a poštovní poplatky	8 945	8 477
Ostatní správní náklady	41 523	54 535
Celkem	313 069	303 970

Výše nákladů na povinný audit statutární závěrky činila za rok 2016 1 729 tis. Kč (2015: 1 620 tis. Kč).

4.22. Ostatní technické výnosy a náklady a netechnický účet

Nejvýznamnější položky ostatních výnosů neživotního pojištění tvoří kurzové rozdíly ve výši 810 tis. Kč (2015: 1 031 tis. Kč).

Ostatní technické náklady neživotního pojištění ve výši 71 339 tis. Kč (2015: 40 646 tis. Kč) zahrnují zejména náklady na bonusy ve výši 35 907 tis. Kč (2015: 36 785 tis. Kč) a náklady na tvorbu opravné položky za pojištěním průmyslu ve výši 30 840 tis. Kč (2015: 0 Kč).

Ostatní technické výnosy životního pojištění zahrnují zejména manažerský poplatek za prodej Forte fondů ve výši 45 625 tis. Kč (2015: 47 294 tis. Kč).

Ostatní technické náklady životního pojištění zahrnují položky vztahující se k nákladům na bonusy ve výši 69 137 tis. Kč (2015: 69 944 tis. Kč) a na provize spojené s aktivy pod správou 142 758 tis. Kč (2015: 123 180 tis. Kč).

4.23. Převody nákladů mezi technickými účty a netechnickým účtem

Celková výše nákladů, které byly převedeny mezi technickým účtem životního pojištění, neživotního pojištění a netechnickým účtem na základě klíče uvedeného v kap. 2.14., činila ke dni účetní závěrky 313 069 tis. Kč (2015: 303 970 tis. Kč).

4.24. Transakce se spřízněnými stranami

Přehled spřízněných stran:

Zkratka názvu společnosti	Název společnosti
ALD	ALD Automotive s.r.o.
BRD	BRD - Societe Generale S.A
BRD Finance	BRD Finance
ESSOX	ESSOX s.r.o.
ESSOX SK	ESSOX SK s.r.o.
Hanseatic Bank	Hanseatic Bank GmbH & Co KG
KB	Komerční banka, a. s.
MPSS	Modrá pyramida stavební spořitelna, a.s.
PSKB	KB Penzijní společnost, a.s.
SG	Société Générale S. A.
SGCIB	Societe Generale Corporate & Investment Banking
SGEB	Société Générale EXPRESSBANK AD
SOGECAP	Sogecap S. A.
SOGLEASE	Sogelease Bulgaria Ltd.
SOGELIFE	Sogelife Bulgaria IJSC
SOGELIFE LUXEMBOURG	Sogelife Luxembourg SA
SOGESSUR	Sogessur

	31. 12. 2016	31. 12. 2015	Text
Pohledávky vůči společnostem ve skupině	5 024 324	4 619 713	
BRD	63 716	51 692	Běžné účty a depozita
	13 051	14 796	Časové rozlišení provizí
	2 426	2 617	Dohadné účty aktivní – Pojistné
BRD Finance	2 744	2 408	Časové rozlišení provizí
	2 271	1 830	Dohadné účty aktivní – Pojistné
ESSOX	238	316	Časové rozlišení provizí
	6 854	7 203	Dohadné účty aktivní – Pojistné
	16 428	11 517	Pohledávky z pojištění
	33 253	36 847	Zálohy
ESSOX SK	1	1	Pohledávky z pojištění
Hanseatic Bank	4 943	10 331	Běžné účty a depozita
	12 930	11 319	Časové rozlišení provizí
	4 022	3 690	Dohadné účty aktivní – Pojistné
	3 674	3 485	Pohledávky z pojištění
KB	1 676 874	1 252 967	Běžné účty a depozita
	808 710	808 710	Cenné papíry
	12 930	6 668	Časové rozlišení provizí
	10 294	10 305	Dohadné účty aktivní – Pojistné
	44 072	45 335	Oceňovací rozdíl – měnové swapy
	11 556	17 487	Pohledávky z pojištění
	23	23	Zálohy
MPSS	35 781	30 156	Časové rozlišení provizí
SG	2 093 699	2 074 719	Cenné papíry
SGCIB	10 121	94 422	Dohadné účty aktivní – provize
	738	737	Pohledávky z pojištění
	13 642	5 532	Pohledávky z obchodního styku
SGEB	102 428	78 357	Běžné účty a depozita
	1 004	991	Časové rozlišení provizí
	3 435	3 221	Dohadné účty aktivní – pojistné
SOGECAP	23 672	27 907	Dohadné účty aktivní – Pojistné
	24	0	Pohledávky z obchodního styku
SOGLEASE	0	1	Dohadné účty aktivní – Pojistné
	1	25	Pohledávky z pojištění
SOGELIFE	4 205	2 756	Dohadné účty aktivní – Pojistné
SOGELIFE LUXEMBOURG	4 561	1 343	Dohadné účty aktivní – Pojistné

	2016	2015	Text
Závazky vůči společnostem ve skupině	-716 880	-58 206	
ALD	62	0	Závazky z obchodního styku
BRD	5 764	5 042	Dohadné položky pasivní – Variabilní odměna
	1 713	1 855	Dohadné účty pasivní – Provize
	0	4 314	Variabilní odměna
BRD Finance	185	117	Dohadné položky pasivní – Variabilní odměna
	1 750	1 500	Dohadné účty pasivní – Provize
ESSOX	48 197	50 780	Dohadné položky pasivní – Bonusy
Hanseatic Bank	2 405	1 693	Dohadné položky pasivní – Variabilní odměna
	2 472	2 298	Dohadné účty pasivní – Provize
KB	324	311	Bankovní poplatky
	33 342	39 561	Dohadné položky pasivní – Bonusy
	36 207	38 673	Dohadné účty pasivní – Provize
	4 171	1 906	Nevyfakturované závazky z obchodního styku

	2016	2015	Text
	1 731 402	2 105 907	Oceňovací rozdíl – měnové swapy
	4 461	0	Provize
	21 687	21 324	Závazky z obchodního styku
	473	478	Závazky z pojištění
MPSS	1 463	3 841	Dohadné účty pasivní – Provize
	1 769	0	Provize
	3 465	61	Závazky z obchodního styku
PSKB	554	516	Závazky z obchodního styku
SG	5 900	8 899	Nevyfakturované závazky z obchodního styku
SGEB	7 185	7 268	Dohadné položky pasivní – Variabilní odměna
	1 417	1 265	Dohadné účty pasivní – Provize
SOGECAP	25	23	Dohadné účty pasivní – Provize
	11 918	12 825	Nevyfakturované závazky z obchodního styku
	-3 433	0	Rezerva na pojistné plnění - Zajištitel
	-2 275 182	-2 158 839	Rezerva na pojistné životního pojištění - Zajištitel
	535	0	Závazky z obchodního styku
	9 410	4 238	Závazky ze zajištění
SOGELIFE	2 730	2 352	Dohadné účty pasivní – Provize
	-1 065	-1 494	Rezerva na pojistné plnění - Zajištitel
SOGELIFE LUXEMBOURG	-406 528	-231 172	Rezerva na pojistné životního pojištění - Zajištitel
	26 639	14 769	Závazky ze zajištění
SOGESSUR	1 701	1 483	Nevyfakturované závazky z obchodního styku

	2016	2015	Text
Náklady vůči společnostem ve skupině	489 839	384 865	
ALD	1 803	1 943	Ostatní náklady
BRD	6	6	Bankovní poplatky
	1 151	-262	Časové rozlišení provizí
	6 195	4 885	Náklady na variabilní odměnu
	20 101	22 803	Provize
BRD Finance	-503	-474	Časové rozlišení provizí
	195	148	Náklady na variabilní odměnu
	4 331	3 545	Provize
ESSOX	4 707	6 743	Náklady na pojistné plnění
	49 280	52 601	Náklady na bonusy
Hanseatic Bank	-159	-281	Časové rozlišení provizí
	2 560	1 698	Náklady na variabilní odměnu
	24 790	21 450	Provize
KB	4 277	4 036	Bankovní poplatky
	11 321	11 943	Custody poplatky
	935 193	902 099	Časové rozlišení - Cross Currency swap
	-6 135	465	Časové rozlišení provizí
	17 042	15 712	Náklady na pojistné plnění
	32 952	40 467	Náklady na bonusy
	2 192	2 570	Náklady spojené s pronájmem kanceláří
	11 771	9 345	Ostatní náklady
	1 061	1 701	Poradenství
	271 065	255 760	Provize
	161	148	Příspěvek organizace
	6 500	5 121	Užívání ochranné známky + reklama
MPSS	-5 625	-6 633	Časové rozlišení provizí

	2016	2015	Text
	32 152	28 288	Provize
	0	88	Užívání ochranné známky + reklama
PSKB	0	-115	Náklady na bonusy
	230	82	Ostatní náklady
	2 830	2 769	Příspěvek organizace
SG	2 903	6 918	Poradenství
SGEB	9	11	Bankovní poplatky
	6 859	7 046	Náklady na variabilní odměnu
	16 285	14 852	Provize
SOGECAP	-275 542	-179 590	Náklady na pojistné plnění - Zajistné
	11 593	15 123	Poradenství
	-489 151	-496 531	Tvorba rezervy na pojistné - Zajistitel
SOGELEASE	1	2	Provize
SOGELIFE	-3 740	-6 954	Náklady na pojistné plnění - Zajistné
SOGELIFE LUXEMBOURG	-5 838	-361	Náklady na pojistné plnění - Zajistné
	-205 201	-365 785	Tvorba rezervy na pojistné - Zajistitel
SOGESSUR	219	1 483	Ostatní náklady

	2016	2015	Text
Výnosy vůči společnostem ve skupině	259 683	136 344	
BRD	35 419	40 122	Předepsané pojistné
	0	1	Úroky z běžných účtů a depozit
BRD Finance	6 655	5 351	Předepsané pojistné
ESSOX	67 172	73 563	Předepsané pojistné
Hanseatic Bank	35 612	29 872	Předepsané pojistné
KB	548 629	564 822	Časové rozlišení - Cross Currency swap
	253 489	247 329	Předepsané pojistné
	-1 924	384	Úroky z běžných účtů a depozit
	22 211	20 438	Výnosy z investic
PSKB	43	43	Ostatní výnosy
	4	138	Předepsané pojistné
SG	106 990	105 741	Výnosy z investic
SGCIB	45 625	47 294	Ostatní výnosy
SGEB	40 160	38 338	Předepsané pojistné
	3	23	Úroky z běžných účtů a depozit
SOGECAP	0	-18 343	Náklady na pojistné plnění - Zajistné
	0	365	Ostatní výnosy
	-205 899	-1 788	Použití rezervy na pojistné - Zajistitel
	23 664	28 332	Provize - Zajistitel
	-359 565	-492 265	Předepsané pojistné - Zajistné
	-166 908	-177 588	Tvorba rezervy na pojistné - Zajistitel
SOGELEASE	5	11	Předepsané pojistné
SOGELIFE	-2 907	-4 549	Náklady na pojistné plnění - Zajistné
	5 695	4 124	Provize - Zajistitel
	-10 308	-8 754	Předepsané pojistné - Zajistné
SOGELIFE LUXEMBOURG	-2 416	0	Náklady na pojistné plnění - Zajistné
	-29 845	-134 613	Použití rezervy na pojistné - Zajistitel
	4 228	1 341	Provize - Zajistitel
	-156 148	-233 388	Předepsané pojistné - Zajistné

4.25. Výsledek hospodaření

(údaje v tis. Kč)	2016	2015
Neživotní pojištění	114 106	90 990
Životní pojištění	420 994	286 617
Netechnický účet (před zdaněním)	70 392	80 969
Hospodářský výsledek před zdaněním	605 492	458 576
Daň z příjmu a ostatní daně	118 532	85 795
Hospodářský výsledek za účetní období	486 960	372 781

4. 26. Osobní a obdobné náklady

Osobní a obdobné náklady vyplacené společnostmi dosáhly následující výše:

2016

(údaje v tis. Kč)	Průměrný přepočtený stav	Mzdové náklady	Soc. a zdrav. zabezpečení	Osobní náklady celkem
Zaměstnanci	173	117 234	36 610	153 844
Vedení společnosti	6	20 935	4 402	25 337
Celkem	179	138 169	41 012	179 181

2015

(údaje v tis. Kč)	Průměrný přepočtený stav	Mzdové náklady	Soc. a zdrav. zabezpečení	Osobní náklady celkem
Zaměstnanci	160	105 607	33 285	138 892
Vedení společnosti	6	19 816	3 934	23 750
Celkem	166	125 423	37 219	162 642

K 31. 12. 2016, respektive k 31. 12. 2015, společnost umožňuje osmnácti pracovníkům používání služebního automobilu i pro soukromé účely. Kromě této výhody společnost neposkytlá žádné zálohy, půjčky a úvěry členům statutárních, řídicích a dozorčích orgánů.

4.27. Zajištění

Celkový výsledek zajištění

(údaje v tis. Kč)	2016	2015
Podíl zajištětele na pojistném	-575 843	-781 610
Podíl zajištětele na pojistném plnění	319 105	173 916
Provize	52 597	41 061
Saldo zajištění	-204 141	-566 633
Podíl zajištětele na tvorbě a čerpání rezerv	234 189	548 233
Výsledek zajištění	30 048	-18 400

Zůstatek pohledávek a závazků za zajistiteli je následující:

(údaje v tis. Kč)	31. 12. 2016	31. 12. 2015
Pohledávka za zajistiteli	281	0
Dohadná položka aktivní	58 347	59 286
Závazek za zajistiteli	-36 048	-21 843
Dohadná položka pasivní	-19 105	-21 735
Čistá pohledávka (závazek) za zajistiteli	3 475	15 708

5. ZÁVAZKY NEUVEDENÉ V ÚČETNÍ ZÁVĚRCE

Společnost si není vědoma žádných potenciálních závazků neuvedených v účetní závěrce.

6. VÝZNAMNÉ UDÁLOSTI, KTERÉ NASTALY PO DATU ÚČETNÍ ZÁVĚRKY

Ke dni sestavení účetní závěrky nejsou vedení společnosti známy žádné události, které by si vyžádaly úpravu účetní závěrky společnosti.

Navrhované rozdělení zisku roku 2016 není k datu vydání přílohy k účetní závěrce za rok 2016 známo.

Zpráva o vztazích mezi propojenými osobami za účetní období roku 2016

(dále jen „**zpráva o vztazích**“)

Komerční pojišťovna, a.s. se sídlem Praha 8, Karolinská 1, č. p. 650, PSČ 186 00, IČO 63998017, zapsaná v obchodním rejstříku, vedeném Městským soudem v Praze, oddíl B, vložka 3362 (dále jen **“Společnost”**), je součástí podnikatelského seskupení (koncernu), ve kterém existují následující vztahy mezi Společností a jí ovládající osobou a dále vztahy mezi Společností a osobami ovládanými stejnou ovládající osobou (dále jen **“podnikatelské seskupení”**).

Tato zpráva o vztazích byla vypracována v souladu s ustanovením § 82 a násl. zákona č. 90/2012 Sb., o obchodních společnostech a družstvech (zákon o obchodních korporacích) za účetní období roku 2016 – tj. od 1. 1. 2016 do 31. 12. 2016 (dále jen **“účetní období”**)

I. Úvod

Struktura vztahů mezi osobami v rámci podnikatelského seskupení

Společnost byla v období od 1. 1. 2016 do 31. 12. 2016 součástí koncernu společnosti Sociétés Générale S.A., se sídlem 29, BLD Hausmann, 75009 Paříž, Francie, číslo registrace ve francouzském obchodním rejstříku: R.C.S. Paris B552120222 (1955 B 12022) (dále jen “SG” nebo “SG Paříž”). Struktura vztahů skupiny KB je uvedena níže a struktura vztahů celé skupiny SG je uvedena v příloze:

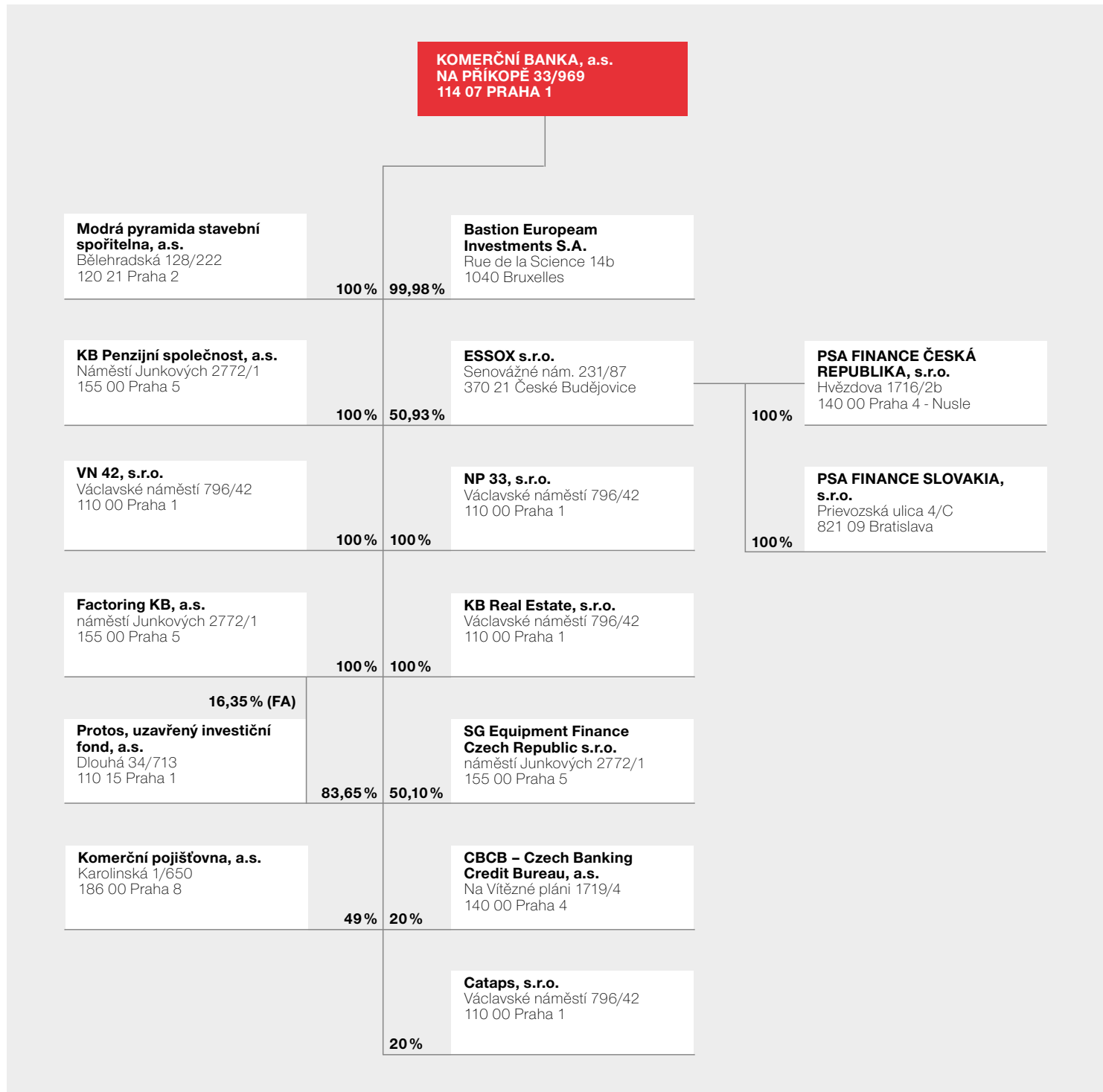

Pozn.: Vyše jsou uvedena % na vlastním kapitálu, který se může lišit od % podílu na hlasovacích právech.

V účetním období roku 2016 měla Společnost vztahy s následujícími osobami, které jsou součástí koncernu: ¹⁾

Společnost	Sídlo	Podíl SG na hlasovacích právech Společnosti
ESSOX s.r.o.	Senovážné náměstí 231/7, 370 21 České Budějovice	100%
ESSOX SK s.r.o.	Cesta na Senec 2/A, 821 04 Bratislava, Slovenská republika	100%
ALD Automotive, s.r.o.	U Stavoservisu 527/1, 108 00 Praha 10	100%
KB Penzijní společnost, a.s.	náměstí Junkových 1, 155 00 Praha 5	100%
Komerční banka, a.s.	Na Příkopě 33, 114 07 Praha 1	60,735%
Modrá pyramida stavební spořitelna, a.s.	Bělehradská 128/222, 120 21 Praha 2	100%
SG Equipment Finance Czech Republic s.r.o.	náměstí Junkových 1, 155 00 Praha 5	100%
Société Générale S.A.	29, BLD Hausmann, 75009 Paříž, Francie	100%
Sogecap S.A.	Tour D2, 17 bis, place des Reflets, 92919 Paris La Défense Cedex, Francie	100%
Sogelife Bulgaria IJSC	Osogovo 38-40 street, Cristal Building, Sofia 1303, Bulharsko	99,89%
BRD Finance	Rue Ion Mihalache no.1-7, Tour BRD, Secteur 1, Bucarest, Rumunsko	100,00%
BRD Societe Generale SA	B-dul Ion Mihalache no.1-7, Tour BRD, Secteur 1, Bucarest, Rumunsko	100,00%
Hanseatic Bank GmbH & Co KG	Bramfelder Chaussee 101, Hamburg, Německo	75,00%
Sogelease Bulgaria Ltd.	73 Aleksandar Stamboliyski Blvd, Sofia 1303, Bulharsko	100,00%
Sogessur	Tour D2, 17 bis place des Reflets – 92919 Paris La Défense Cedex, Francie	100,00%
Societe Generale Corporate Investment Banking	29, BLD Hausmann, 75009 Paříž, Francie	100,00%
Sogelife Luxembourg SA	11, Avenue Emilie Reuter, L-2420 Luxembourg	100,00%
Société Générale EXPRESSBANK AD	92 bd, Vladislav Varnenchik Str., 9000 Varna, Bulharsko	99,74%

¹⁾ Jedná se o společnosti ovládané SG Paříž, jak v linii přímé, tak nepřímé ve smyslu § 74 odst. 1 zákona o obchodních korporacích.

Úloha společnosti v koncernu

Společnost je součástí finanční skupiny Komerční banky a zároveň je součástí mezinárodní finanční skupiny Société Générale (dále jen „skupina SG“). Majoritním vlastníkem 51% akcií Společnosti je pojišťovna Sogecap, S.A., Francie (dále jen „Sogecap“), která je 100% dceřinou společností SG. Minoritním akcionářem Společnosti s podílem 49% je Komerční banka. Société Générale jako majoritní akcionář Komerční banky spolu jednájí ve shodě.

Společnost se zaměřuje na poskytování životního i neživotního pojištění, která vhodně doplňují bankovní a finanční produkty partnerů skupiny SG. Produkty Společnosti jsou prodávány z převážné části členy finanční skupiny KB, především distribuční sítí KB a dalšími partnery z finanční skupiny (např. Modrá Pyramida stavební spořitelna, Essox ČR), ale také externími obchodními partnery.

V rámci koncernu KB poskytuje Komerční banka Společnosti licence k ochranným známkám a taktéž některé služby v oblasti informačních technologií, zpracování dat a poradenství. V rámci skupiny SG je dále sdílána některá infrastruktura informačních technologií, jakož i znalosti v oblasti pojišťovnictví a poskytování finančních služeb, vývoje finančních produktů, nástrojů a služeb, provozování informačních technologií a zpracování dat, řízení rizik, regulace finančních trhů, obchodu a podnikového managementu. Společnost poskytuje na pravidelné bázi data společnosti Sogecap a Komerční bance – jsou to zejména data pro sestavení konsolidované účetní závěrky a konsolidovaný reporting regulátorům nebo ke zveřejnění, rozpočty, obchodní plány, plán kontinuity podnikání, opatření proti legalizaci výnosů z trestné činnosti (anti money laundering).

Společnost se nepodílí na tvorbě koncernových politik na území České republiky.

Způsob a prostředky ovládnání

Sogecap jako většinový akcionář prosazuje svůj vliv na činnost Společnosti prostřednictvím valné hromady. V průběhu roku 2016 měla společnost Sogecap dva své zástupce v čtyřčlenné dozorčí radě Společnosti. Minoritní akcionář Komerční banka měla v průběhu roku 2016 také dva zástupce v dozorčí radě Společnosti.

Sogecap je ve smyslu § 79 zákona o obchodních korporacích ve vztahu ke Společnosti řídicí osobou, přičemž řízení probíhá po formální linii představované implementací metodik Sogecapu do vnitřních předpisů Společnosti, a to zejména v oblasti řízení rizik a kapitálové přiměřenosti (solventnost). Dále řízení probíhá po neformální linii formou konzultací v jednotlivých oblastech činnosti Společnosti.

II. Vztahy v rámci podnikatelského seskupení

A. Významná jednání učiněná v účetním období na popud nebo v zájmu ovládající osoby nebo jí ovládaných osob a týkající se majetku přesahujícího 10% vlastního kapitálu

Na základě rozhodnutí valné hromady ze dne 28. dubna 2016 byla majoritnímu akcionáři společnosti SOGECAP vyplacena dividenda za rok 2015 ve výši 156 185 900 Kč. Valná hromada schválila výplatu dividend za rok 2015 taktéž pro společnost Komerční banka, a.s., Česká republika ve výši 150 046 100 Kč.

B. Přehled vzájemných smluv mezi osobou ovládanou a osobou ovládající nebo mezi osobami ovládanými

Název smlouvy případně předmět smlouvy pokud není dáno názvem	Smluvní strana	Datum uzavření smlouvy
Všeobecné smluvní podmínky fleet management + dodatek č. 1	ALD Automotive	1. 1. 2014
Smlouva o obstarání služeb	ALD Automotive	16. 9. 2015
Smlouva o obstarání služeb	ALD Automotive	17. 12. 2015
Kolektivní pojištění pro krytí ztrát zneužití kreditní karty č. 3160000000 (ze dne 17. 11. 2009) + 7 dodatků	BRD Finance	17. 11. 2009
Kolektivní pojištění pro krytí ztrát zneužití kreditní karty č. 3220000000 (ze dne 1. 11. 2010) + 9 dodatků	BRD -Societe Generale S.A.	1. 11. 2010
Rámcová smlouva o spolupráci v rámci skupiny DSFS v ČR (ze dne 6. 3. 2012)	ESSOX s.r.o.	6. 3. 2012
Smlouva o kolektivním pojištění k leasingovým a úvěrovým smlouvám společnosti ESSOX s.r.o. č. 3180000000 (ze dne 1. 6. 2010) + 2 dodatky	ESSOX s.r.o.	1. 6. 2010
Smlouva o kolektivním pojištění ke spotřebitelským úvěrům společnosti č. 3130000000 (ze dne 2. 1. 2009) + 1 dodatek	ESSOX s.r.o.	2. 1. 2009
Smlouva o kolektivním pojištění revolvingových úvěrů a kreditních karet ESSOX č. 3110000000 (ze dne 29. 2. 2008) + 2 dodatky	ESSOX s.r.o.	29. 2. 2008
Smlouva o kolektivním pojištění k revolvingovým úvěrům a kreditním kartám společnosti ESSOX č. 3120000000 (ze dne 1. 6. 2008) + 2 dodatky	ESSOX s.r.o.	1. 6. 2008
Smlouva o kolektivním pojištění ke spotřebitelským úvěrům společnosti ESSOX s.r.o. č. 3100000000 (ze dne 1. 8. 2007) + 3 dodatky	ESSOX s.r.o.	1. 8. 2007
Smlouva o kolektivním pojištění ke spotřebitelským úvěrům společnosti ESSOX s.r.o. č. 3090000000 (1. 8. 2006) + 3 dodatky	ESSOX s.r.o.	1. 8. 2006
Smlouva o kolektivním pojištění k úvěrům společnosti ESSOX s.r.o. č. 3020000000 (ze dne 1. 8. 2004) + 1 dodatek	ESSOX s.r.o.	1. 8. 2004
Smlouva o kolektivním pojištění k revolvingovým úvěrům a futuro kartám společnosti ESSOX s.r.o. č. 3030000000 (ze dne 1. 9. 2004) + 4 dodatky	ESSOX s.r.o.	1. 9. 2004
Smlouva o kolektivním pojištění k revolvingovým úvěrům a kreditním kartám společnosti ESSOX s.r.o. č. 3050000000 (ze dne 1. 12. 2004) + 3 dodatky	ESSOX s.r.o.	1. 12. 2004
Smlouva o kolektivním pojištění k úvěrům společnosti ESSOX s.r.o. č. 3070000000 (ze dne 1. 4. 2005) + 7 dodatků	ESSOX s.r.o.	1. 4. 2005
Smlouva o finanční kompenzaci ve formě podílu na zisku (ze dne 30. 11. 2005) + 6 dodatků	ESSOX s.r.o.	30. 11. 2005
Smlouva o zpracování osobních údajů (ze dne 1. 10. 2003)	ESSOX s.r.o.	1. 10. 2003
Smlouva o kolektivním pojištění k úvěrům společnosti ESSOX SK s.r.o. č. 3080000000 (ze dne 1. 8. 2006) + 1 dodatek	Essox SK	1. 8. 2006
Smlouva o skupinovém pojištění (ze dne 30. 3. 2009) + 5 dodatků	Hanseatic Bank GmbH & Co KG	30.3.2009
Group Insurance Contract + 1 dodatek	Hanseatic Bank GmbH & Co KG	9. 3. 2016
Group Insurance Contract + 1 dodatek	Hanseatic Bank GmbH & Co KG	30. 11. 2014
Smlouva o zpracování osobních údajů a o spolupráci (ze dne 21. 1. 2013)	KB Penzijní společnost, a.s.	21. 1. 2013
Rámcová smlouva o spolupráci č. 3010000245 (PROGRAM SPEKTRUM) (ze dne 17. 10. 2006) + 2 dodatky	KB Penzijní společnost, a.s.	17. 10. 2006
Smlouva o spolupráci v oblasti penzijního připojištění se státním příspěvkem (ze dne 18. 8. 2003)	KB Penzijní společnost, a.s.	18. 8. 2003
Smlouva o zpracování osobních údajů (ze dne 10. 10. 2002)	KB Penzijní společnost, a.s.	10. 10. 2002
Poskytnutí konzultace v oblasti výpočtu pojistně-technických rezerv za rok 2014 + 2 dodatky	KB Penzijní společnost, a.s.	10. 12. 2014

Název smlouvy případně předmět smlouvy pokud není dáno názvem)	Smluvní strana	Datum uzavření smlouvy
Smlouva o vydání a používání platební karty (H. Endlerová)	Komerční banka, a. s.	1. 2. 2014
Příkaz k administraci	Komerční banka, a. s.	13. 2. 2014
Zápis o dohodě o neposkytnutí slevy na správních nákladech v případě dožití smluv produktu Vital Plus	Komerční banka, a. s.	7. 4. 2014
Dílní smlouva č.6 - Poskytování služeb pro řešení technické infrastruktury WEBEX, ref.č. 0000021303/0000	Komerční banka, a. s.	1. 8. 2014
Smlouva o zřízení a vedení běžného účtu	Komerční banka, a. s.	25. 8. 2014
Příkaz k administraci	Komerční banka, a. s.	25. 8. 2014
Smlouva o zřízení a vedení běžného účtu	Komerční banka, a. s.	13. 10. 2014
Příkaz k administraci	Komerční banka, a. s.	17. 10. 2014
Příkaz k zápisu zástavního práva	Komerční banka, a. s.	31. 10. 2014
Rámcová smlouva o obchodování na finančním trhu + 1 dodatek	Komerční banka, a. s.	5. 11. 2014
Smlouva o zástavě cenných papírů	Komerční banka, a. s.	5. 11. 2014
Příkaz k administraci	Komerční banka, a. s.	26. 11. 2014
Příkaz k zápisu zástavního práva	Komerční banka, a. s.	26. 11. 2014
Smlouva o zástavě cenných papírů	Komerční banka, a. s.	1. 12. 2014
Příkaz k administraci	Komerční banka, a. s.	12. 12. 2014
Pojištění členů statutárních orgánů skupiny KB/SG proti pracovnímu úrazu a nemoci z povolání	Komerční banka, a. s.	1. 7. 2014
Dílní smlouva č. 1 (ze dne 22. 2. 2012) k Rámcové smlouvě o poskytování IT služeb (ze dne 14. 9. 2010)	Komerční banka, a. s.	22. 2. 2012
Dílní smlouva č. 2 (ze dne 22. 2. 2012) k Rámcové smlouvě o poskytování IT služeb (ze dne 14. 9. 2010) + 1 dodatek	Komerční banka, a. s.	22. 2. 2012
Dílní smlouva č. 3 (ze dne 22. 2. 2012) k Rámcové smlouvě o poskytování IT služeb (ze dne 14. 9. 2010)	Komerční banka, a. s.	22. 2. 2012
Dílní smlouva č. 4 (ze dne 22. 2. 2012) k Rámcové smlouvě o poskytování IT služeb (ze dne 14. 9. 2010) + 1 dodatek	Komerční banka, a. s.	22. 2. 2012
Smlouva o skupinovém rizikovém pojištění pro zaměstnance č. 3280000000 (ze dne 29. 2. 2012) + 6 dodatků	Komerční banka, a. s.	29. 2. 2012
Dohoda o spolupráci (ze dne 29. 6. 2012) při provádění Smlouvy o skupinovém rizikovém pojištění pro zaměstnance č. 3280000000, ve znění dodatku č.1 ze dne 29.6.2012 (ze dne 29.2.2012)	Komerční banka, a. s.	29. 2. 2012
Smlouva o zástavě cenných papírů (ze dne 2. 7. 2012)	Komerční banka, a. s.	2. 7. 2012
Dohoda o stanovení individuálních cen (ze dne 30. 8. 2012) + 1 dodatek	Komerční banka, a. s.	30. 8. 2012
Dílní smlouva č. 5 - Poskytování notifikační služby (ze dne 7. 9. 2012) + 1 dodatek	Komerční banka, a. s.	7. 9. 2012
Rámcová smlouva o obchodování na finančním trhu (ze dne 19. 11. 2012)	Komerční banka, a. s.	19. 11. 2012
Smlouva o zprostředkování produktu Vital Premium v EUR (ze dne 23. 11. 2012) + 2 dodatky	Komerční banka, a. s.	23. 11. 2012
Smlouva o spolupráci (ze dne 21. 12. 2012) č.000020484/0000 (tzn. Cooperation agreement) + 2 dodatky	Komerční banka, a. s.	21. 12. 2012
Smlouva o dvou typech kolektivního pojištění ke kreditním kartám "A KARTA" a "LADY" Komerční banky č. 3230000000 (ze dne 1. 4. 2011) + 1 dodatek	Komerční banka, a. s.	1. 4. 2011
Smlouva o nájmu nebytových prostor, věcí movitých a úhradě služeb spojených s jejich užíváním - Hradec Králové (ze dne 29. 8. 2011) + 2 dodatky	Komerční banka, a. s.	29. 8. 2011
Rámcová smlouvou o obchodování na finančním trhu (ze dne 3. 10. 2011)	Komerční banka, a. s.	3. 10. 2011
Smlouvy o zástavě cenných papírů (ze dne 3. 10. 2011)	Komerční banka, a. s.	3. 10. 2011
Smlouva o kolektivním pojištění "Profi pojištění plateb" č. 3250000000 (ze dne 7. 12. 2011) + 2 dodatky	Komerční banka, a. s.	7. 12. 2011
Smlouva o kolektivním pojištění "Moje pojištění plateb" č. 3240000000 (ze dne 7. 12. 2011) + 2 dodatky	Komerční banka, a. s.	7. 12. 2011
Smlouva o poskytování služeb - outsourcing (HR služby) (ze dne 21. 4. 2010) + 1 dodatek	Komerční banka, a. s.	21. 4. 2010
Custody smlouva ze dne (7. 7. 2010) + 2 dodatky	Komerční banka, a. s.	7. 7. 2010
Smlouva o mlčenlivosti (ze dne 9. 7. 2010)	Komerční banka, a. s.	9. 7. 2010

Název smlouvy případně předmět smlouvy pokud není dáno názvem	Smluvní strana	Datum uzavření smlouvy
Rámcová smlouva o poskytování IT služeb (ze dne 14. 9. 2010) - obsahuje 6 dílčích smluv, 1 dodatek k dílčí smlouvě č.3 Poskytování služeb pro řešení technické infrastruktury 2005/2011	Komerční banka, a. s.	14. 9. 2010
Přistoupení k Pravidlům spolupráce KB a členů skupiny v oblasti sourcingu a nákupu (ze dne 15. 10. 2010)	Komerční banka, a. s.	15. 10. 2010
Smlouva o poskytování služeb call centra (ze dne 31. 12. 2009)	Komerční banka, a. s.	31. 12. 2009
Smlouva o kolektivním pojištění k platebním kartám č. 2149500001 (ze dne 26. 1. 2009) + 9 dodatků	Komerční banka, a. s.	26. 1. 2009
Smlouva o nájmu nebytových prostor, věcí movitých a úhradě služeb spojených s jejich užíváním - Ostrava (ze dne 30. 9. 2009)+2 dodatky	Komerční banka, a. s.	30. 9. 2009
Smlouva o zprostředkování produktu „Vital Plus“ (ze dne 14. 4. 2009) + 4 dodatky	Komerční banka, a. s.	14. 4. 2009
Smlouva o kolektivním pojištění k úvěrům č. 3140000000 (ze dne 5. 5. 2009) + 2 dodatky	Komerční banka, a. s.	5. 5. 2009
Smlouva o kolektivním pojištění produktu „MERLIN“ a „PROFI MERLIN“ č. 3170000000 (ze dne 5. 10. 2009) + 8 dodatků	Komerční banka, a. s.	5. 10. 2009
Custody smlouva pro produkt „VITAL INVEST FORTE“ (ze dne 6. 10. 2009) + 2 dodatky	Komerční banka, a. s.	6. 10. 2009
Rámcová smlouva o sjednávání termínovaných vkladů s individuální úrokovou sazbou (ze dne 22. 10. 2009)	Komerční banka, a. s.	22. 10. 2009
Smlouva o kolektivním pojištění nákupu zboží ke kreditním kartám KB č. 3190000000 (ze dne 29. 10. 2009) + 1 dodatek	Komerční banka, a. s.	29. 10. 2009
Smlouva o zprostředkování prodeje produktu „VITAL PREMIUM“ (ze dne 18. 12. 2006) + 8 dodatků	Komerční banka, a. s.	18. 12. 2006
Smlouva o přijímání elektronických plateb prostřednictvím služby Moje platba (ze dne 14. 12. 2009)	Komerční banka, a. s.	14. 12. 2009
Smlouva o spolupráci při ocenění portfolia (ze dne 9. 12. 2009)	Komerční banka, a. s.	9. 12. 2009
Dohoda o ukončení smlouvy o připojení na Hlasový informační systém KB (ze dne 10. 4. 2008)	Komerční banka, a. s.	10. 4. 2008
Dohoda o zúčtování poplatků (ze dne 1. 10. 2008)	Komerční banka, a. s.	1. 10. 2008
Smlouva o spolupráci v rámci skupiny o dani z přidané hodnoty (ze dne 21. 11. 2008) + 2 dodatky (Dodatek č.2 ze dne 9. 9. 2014)	Komerční banka, a. s.	21. 11. 2008
Smlouva o přijímání platebních karet – Internet (ze dne 29. 3. 2007) + 1 dodatek	Komerční banka, a. s.	29. 3. 2007
Smlouva o kolektivním pojištění ke spotřebitelským úvěrům č. 3010000000 (ze dne 1. 8. 2007) + 6 dodatků	Komerční banka, a. s.	1. 8. 2007
Dohoda o poskytnutí čtečky čipových karet (ze dne 2. 4. 2007)	Komerční banka, a. s.	2. 4. 2007
Dohoda o zasilání elektronických zpráv o zúčtování (ze dne 5. 6. 2007)	Komerční banka, a. s.	5. 6. 2007
Rámcová smlouva o distribuci (ze dne 22. 6. 2007) + 1 dodatek	Komerční banka, a. s.	22. 6. 2007
Smlouva o užívání bezpečnostní schránky (ze dne 16. 7. 2007)	Komerční banka, a. s.	16. 7. 2007
Smlouva o vzájemné spolupráci (ze dne 1. 8. 2007) + 1 dodatek	Komerční banka, a. s.	1. 8. 2007
Smlouva o kolektivním pojištění ke kreditním kartám Komerční banky, a.s. č. 3040000000 (ze dne 1. 11. 2007) + 3 dodatky	Komerční banka, a. s.	1. 11. 2007
Smlouva o distribuci produktu Vital Invest (ze dne 4. 10. 2006) + 30 dodatků	Komerční banka, a. s.	4. 10. 2006
Pojistná smlouva o skupin. pojištění osob (ze dne 9. 1. 2003) + 8 dodatků	Komerční banka, a. s.	9. 1. 2003
Rámcová smlouva o zpracování osobních údajů uzavřená mezi KB a KP (ze dne 24. 3. 2006)	Komerční banka, a. s.	24. 3. 2006
Smlouva o zprostředkování „PATRON“ (ze dne 25. 4. 2006)	Komerční banka, a. s.	25. 4. 2006
Smlouva o zprostředkování „PROFI PATRON“ (ze dne 25. 4. 2006)	Komerční banka, a. s.	25. 4. 2006
Smlouva o zprostředkování „RISK LIFE FOR MORTGAGE LOANS“ (ze dne 25. 4. 2006) + 4 dodatky	Komerční banka, a. s.	25. 4. 2006
Smlouva o zprostředkování „PROFI MERLIN“ (ze dne 25. 4. 2006) + 2 dodatky	Komerční banka, a. s.	25. 4. 2006
Smlouva o zprostředkování „MERLIN“ (ze dne 25. 4. 2006) + 2 dodatky	Komerční banka, a. s.	25. 4. 2006
Smlouva o zprostředkování „PROGRAM VITAL A PROGRAM VITAL PLUS“ (ze dne 25. 4. 2006) + 2 dodatky	Komerční banka, a. s.	25. 4. 2006
Smlouva o zprostředkování „VITAL GRANT“ (ze dne 25. 4. 2006) + 2 dodatky	Komerční banka, a. s.	25. 4. 2006
Smlouva o zprostředkování „VITAL“ (ze dne 25. 4. 2006) + 5 dodatků	Komerční banka, a. s.	25. 4. 2006
Dohoda o spolupráci při zajištění výplaty (ze dne 29. 5. 2006)	Komerční banka, a. s.	29. 5. 2006
Smlouva o zprostředkování „TRAVEL INSURANCE“ (ze dne 14. 6. 2006) + 3 dodatky	Komerční banka, a. s.	14. 6. 2006

Název smlouvy případně předmět smlouvy pokud není dáno názvem)	Smluvní strana	Datum uzavření smlouvy
Smlouva o poskytování služeb přímého bankovníctví s identifikačním číslem Klienta (ze dne 31. 8. 2006)	Komerční banka, a. s.	31. 8. 2006
Smlouvy o poskytování přímého bankovníctví/Příkaz k administraci (5. 10. 2006)	Komerční banka, a. s.	5. 10. 2006
Smlouva o TVIS/STVIS a spotových transakcí (ze dne 7. 12. 2006)	Komerční banka, a. s.	7. 12. 2006
Smlouva o zřízení a vedení běžného účtu v Kč Komerční bankou (ze dne 21. 1. 2005) + 2 dodatky	Komerční banka, a. s.	21. 1. 2005
Smlouva o nájmu nebytových prostor (Brno) (ze dne 31. 5. 2005)	Komerční banka, a. s.	31. 5. 2005
Smlouva o používání safesové schránky KB (2 smlouvy)	Komerční banka, a. s.	21. 11. 2003
Smlouva o nájmu nebytových prostor – Jihlava (ze dne 31. 1. 2003) + 8 dodatků	Komerční banka, a. s.	31. 1. 2003
Licenční smlouva (ze dne 20. 12. 2004)+ 1 dodatek	Komerční banka, a. s.	20. 12. 2004
Smlouva o kolektivním pojištění ke kreditním kartám Komerční banky, a.s., č. 3040000000 (ze dne 1. 11. 2004) + 2 dodatky	Komerční banka, a. s.	1. 11. 2004
Smlouva o kolektivním pojištění Patron (ze dne 25. 8. 2003) + 1 dodatek	Komerční banka, a. s.	25. 8. 2003
Rámcová smlouva o spolupráci mezi KB a KP, Pojistný program Spektrum (ze dne 28. 1. 2003) č. 3010000235 + 4 dodatky	Komerční banka, a. s.	28. 1. 2003
Dohoda o spolupráci (ze dne 22. 9. 2005)	Komerční banka, a. s.	22. 9. 2005
Smlouva o poskytování služeb na trhu krátkodobých dluhopisů (ze dne 23. 10. 2001)	Komerční banka, a. s.	23. 10. 2001
Smlouva o spolupráci (ze dne 27. 12. 2000)	Komerční banka, a. s.	27. 12. 2000
Smlouva o distribuci produktu Pojištění penze (ze dne 2. 1. 2013) + 1 dodatek	Komerční banka, a. s.	2. 1. 2013
Rámcová smlouva o odškodnění klientů (ze dne 21. 1. 2013)	Komerční banka, a.s.	21. 1. 2013
Smlouva o kolektivním pojištění ke korporátním kartám a zlatým korporátním kartám č. 3290000000 (ze dne 21. 1. 2013)	Komerční banka, a.s.	21. 1. 2013
Smlouva o zástavě cenných papírů (ze dne 28. 3. 2013)	Komerční banka, a.s.	28. 3. 2013
Smlouva o zástavě cenných papírů (ze dne 10. 4. 2013)	Komerční banka, a.s.	10. 4. 2013
Rámcová smlouva o obchodování na finančním trhu - zvláštní ustanovení (ze dne 11. 4. 2013)	Komerční banka, a.s.	11. 4. 2013
Smlouva o poskytování poradenství v oblasti BI (ze dne 26. 6. 2013) + 2 dodatky	Komerční banka, a.s.	26. 6. 2013
Smlouva o volitelném kolektivním pojištění ke spotřebitelským úvěrům č. 3300000000 (ze dne 28. 8. 2013)	Komerční banka, a.s.	28. 8. 2013
Smlouva o zprostředkování pro produkt rizikového životního pojištění "MOJE JISTOTA" (ze dne 27. 9. 2013) + 2 dodatky	Komerční banka, a.s.	27. 9. 2013
Smlouva o zástavě cenných papírů (ze dne 21. 11. 2013)	Komerční banka, a.s.	21. 11. 2013
Service level agreement - spolupráce v oblasti Účetnictví a Výkaznictví	Komerční banka, a.s.	1. 1. 2015
Příkaz k zápisu zástavního práva	Komerční banka, a.s.	26. 1. 2015
Smlouva o zástavě cenných papírů	Komerční banka, a.s.	30. 1. 2015
Separate Distribution Agreement for product "Brouček" + 5 Amendments (dodatků)	Komerční banka, a.s.	15. 6. 2009
Distribution Agreement for product VITAL PREMIUM IN USD	Komerční banka, a.s.	31. 3. 2015
Dohoda o poskytování cash-poolingu fiktivního pro samostatný právní subjekt	Komerční banka, a.s.	23. 6. 2015
Příkaz k administraci	Komerční banka, a.s.	31. 8. 2015
Dohoda o poskytnutí čtečky čipových karet	Komerční banka, a.s.	1. 10. 2015
Příkaz k administraci	Komerční banka, a.s.	1. 10. 2015
Smlouva poskytování služeb - outsourcing - BI služby	Komerční banka, a.s.	10. 12. 2015
Příkaz k administraci	Komerční banka, a.s.	22. 12. 2015
Smlouva o zřízení a vedení běžného účtu	Komerční banka, a.s.	22. 12. 2015
Smlouva poskytování služeb - outsourcing - BI služby (SOL2)	Komerční banka, a.s.	10. 12. 2015
Příkaz k administraci	Komerční banka, a.s.	14. 4. 2016
Separate Distribution Agreement for product "MojePojištění majetku"	Komerční banka, a.s.	25. 4. 2016
Smlouva o obstarání koupě nebo prodeje cenných papírů	Komerční banka, a.s.	12. 5. 2016
Smlouva o debetní kartě Profi Visa (Z. Viktorín)	Komerční banka, a.s.	10. 6. 2016
Smlouva o debetní kartě (L. Pittner)	Komerční banka, a.s.	28. 6. 2016
Smlouva o úhradě pojistného a úhradě odměny pojišťovacího makléře	Komerční banka, a.s.	30. 6. 2016
Příkaz k administraci	Komerční banka, a.s.	7. 7. 2016

Název smlouvy případně předmět smlouvy pokud není dáno názvem	Smluvní strana	Datum uzavření smlouvy
Group Insurance Agreement on work-related accident and occupational disease insurance for members of the board of directors and administrators of the financial group of Komerční banka/Société Générale no. 334000000 +1 dodatek	Komerční banka, a.s.	13. 7. 2016
Smlouva o debetní kartě (Pavel Jílek)	Komerční banka, a.s.	25. 7. 2016
Dohoda o spolupráci při provádění Group Insurance Agreement on work-related accident and occupational disease insurance for members of the board of directors and administrators of the financial group of Komerční banka/Société Générale no. 334000000	Komerční banka, a.s.	4. 8. 2016
Smlouva o debetní kartě (M. Jirásek)	Komerční banka, a.s.	30. 8. 2016
Příkaz k administraci	Komerční banka, a.s.	30. 8. 2016
Plná moc (zřízení A. Vítkové)	Komerční banka, a.s.	29. 9. 2016
Smlouva o debetní kartě (Catherine de la Croix)	Komerční banka, a.s.	16. 11. 2016
Příkaz k administraci	Komerční banka, a.s.	22. 11. 2016
Zápis o dohodě o snížení základu pro výpočet provize za prodej cestovního pojištění	Komerční banka, a.s.	28. 1. 2016
Zápis o dohodě o snížení základu pro výpočet provize za prodej cestovního pojištění	Komerční banka, a.s.	15. 6. 2016
Smlouva o poskytování služeb	Komerční banka, a.s. + Investiční kapitálová společnost KB, a.s. + Marketing Dimensions, s.r.o.	24. 6. 2016
Zmluva o poskytování priameho bankovníctva (ze dne 6. 3. 2012)	Komerční banka, a.s. a Komerční banka, a.s. Slovensko	6. 3. 2012
Prikaz k administrácii (ze dne 9. 2. 2012)	Komerční banka, a.s. a Komerční banka, a.s. Slovensko	9. 2. 2012
Commitment Letter - Accumulator Note in CZK	Komerční banka, a.s. & Societe Generale SA	25. 4. 2015
GENERAL DISTRIBUTION AGREEMENT (Všeobecná distribuční smlouva) ze dne 15.10.2012, včetně Dodatku č.2, včetně přefakturace marketingových nákladů z MPSS do KP a KP do MPSS	Modrá pyramida stavební spořitelna, a.s.	15. 10. 2012
Smlouva o distribuci produktu Moudré pojištění (ze dne 15. 10. 2012) + 2 dodatky	Modrá pyramida stavební spořitelna, a.s.	15. 10. 2012
Smlouva o distribuci produktu Rizikové životní pojištění Pyramida (ze dne 15. 10. 2012) + 2 dodatky	Modrá pyramida stavební spořitelna, a.s.	15. 10. 2012
Smlouva o poskytování zvýhodněných podmínek pro zaměstnance KP - účastníky stavebního spoření v MPSS (ze dne 1. 11. 2013)	Modrá pyramida stavební spořitelna, a.s.	1. 11. 2013
Rámcová smlouva o spolupráci č. 3010000246 ze dne (ze dne 9. 4. 2008)	Modrá pyramida stavební spořitelna, a.s.	9. 4. 2008
Smlouva o kolektivním soupojištění klientů VSSKB pro případ smrti k zajištění úvěru č.37-9861	Modrá pyramida stavební spořitelna, a.s. + Česká pojišťovna, a.s.	5. 12. 1995
Provozní smlouva k zajištění kolektivního soupojištění klientů VSSK	Modrá pyramida stavební spořitelna, a.s. + Česká pojišťovna, a.s.	5. 12. 1995
Separate Distribution Agreement for product "MojePojištění majetku"	Modrá pyramida stavební spořitelna, a.s.	25. 4. 2016
Smlouva o distribuci produktu Vital Invest (ze dne 15. 10. 2012) + 2 dodatky + 1 Zápis o provizní bonifikaci na rok 2016	Modrá pyramida stavební spořitelna, a.s.	15. 10. 2012
Separate Distribution Agreement for product RISK LIFE INSURANCE POJIŠTĚNÍ PENZE	Modrá pyramida stavební spořitelna, a.s.	21. 12. 2012
Smlouva o zprostředkování vystoupení	Modrá Pyramida stavební spořitelna, a.s. + Komici, s.r.o.	25. 9. 2016
Adherence letter (ze dne 3. 7. 2013)	Orange Business Czech Republic, s.r.o., Komerční banka, a.s.	3. 7. 2013
Commitment Letter - Participation note on SGI Harmonia CZK Index	Société Générale & Komerční banka, a.s.	26. 10. 2015
Commitment letter - Certus 5 Note	Société Générale & Komerční banka, a.s.	12. 1. 2016
Rámcová smlouva č. 3010001126 (Smlouva o spolupráci mezi Komerční pojišťovnou a. s. a společností Franfinance Czech republic, s. r. o. Pojistný Program Vital (ze dne 14. 4. 2006)	Societe Générale Equipment Finance	14. 7. 2004
Certifikát pro identifikaci pojišťovacích agentů č. 1 (ze dne 1. 1. 2010)	Société Générale EXPRESSBANK AD	1. 1. 2010
Smlouva o skupinovém asistenčním pojištění pro držitele karet vydaných SGEB JSCO během cest do zahraničí - Rámcová smlouva #0001 (ze dne 5. 2. 2013)	Société Générale EXPRESSBANK AD	5. 2. 2013
Smlouva o skupinovém pojištění "Purchase Protection" zahrnutém v platebních kartách V Pay Card vydaných společností SGEB - Rámcová pojistná smlouva #0002 (ze dne 17. 5. 2013)	Société Générale EXPRESSBANK AD	17. 5. 2013
Rámcová smlouva č. 1023 (ze dne 31. 8. 2012)	Société Générale EXPRESSBANK AD	31. 8. 2012

Název smlouvy případně předmět smlouvy pokud není dáno názvem)	Smluvní strana	Datum uzavření smlouvy
Kolektivní smlouva 0002 - Pojištění zakoupeného zboží zahrnuté v kartách V PAY vydaných SGEB (ze dne 1. 8. 2011) + 1 dodatek	Société Générale EXPRESSBANK AD	1. 8. 2011
Smlouva o zprostředkovatelské činnosti č. 1, tzv. Insurance Agency Agreement (ze dne 24. 9. 2009) + 21 dodatků a Finanční protokol k dohodě	Société Générale EXPRESSBANK AD	24. 9. 2009
Group Loss of employment Insurance Agreement for borrowers/co-debtors, Specification of Insurance Policy 0003 + Annex 1	Société Générale EXPRESSBANK AD	23. 2. 2015
Rámcová smlouva 0001 o cestovním pojištění pro držitele karet SG EXPRESSBANK (ze dne 15. 1. 2010) + 2 dodatky	Société Générale EXPRESSBANK AD, Sogelife Bulgaria IJSC	15. 1. 2010
Smlouva vztahující se ke strukturovaným produktům - Forte 5 (ze dne 8. 2. 2011)	Société Générale S.A.	8. 2. 2011
Smlouva vztahující se ke strukturovaným produktům - Forte 6 (ze dne 8. 2. 2011)	Société Générale S.A.	8. 2. 2011
Smlouva vztahující se ke strukturovaným produktům - Forte 7 (ze dne 8. 2. 2011)	Société Générale S.A.	8. 2. 2011
Smlouva vztahující se ke strukturovaným produktům - Forte 8 (ze dne 8. 2. 2011)	Société Générale S.A.	8. 2. 2011
Celosvětový pojišťovací plán (ze dne 7. 1. 2010)	Société Générale S.A.	7. 1. 2010
Smlouva vztahující se ke strukturovaným produktům (ze dne 13. 1. 2010)	Société Générale S.A.	13. 1. 2010
Smlouva vztahující se ke strukturovaným produktům (ze dne 15. 3. 2010)	Société Générale S.A.	15. 3. 2010
Smlouva vztahující se ke strukturovaným produktům (ze dne 30. 4. 2010)	Société Générale S.A.	30. 4. 2010
Commitment Letter Forte 3 (ze dne 30. 4. 2010)	Société Générale S.A.	30. 4. 2010
Dohoda vztahující se ke Strukturovaným produktům - Forte 4 (ze dne 27. 9. 2010)	Société Générale S.A.	27. 9. 2010
Commitment letter (ze dne 29. 7. 2009)	Société Générale S.A.	29. 7. 2009
Smlouva vztahující se ke Smlouvě (ze dne 29. 7. 2009) ke strukturovaným produktům a jejich podmínkám (ze dne 23. 11. 2009)	Société Générale S.A.	23. 11. 2009
Smlouva o poskytovaných poradenských službách SG (ze dne 31. 1. 2008)	Société Générale S.A.	31. 1. 2008
Smlouva vztahující se ke strukturovaným produktům - Optimo (ze dne 5. 10. 2011)	Société Générale S.A.	5. 10. 2011
Smlouva vztahující se ke strukturovaným produktům - Forte 9 (ze dne 5. 10. 2011)	Société Générale S.A.	5. 10. 2011
Commitment Letter Forte 4 (ze dne 7. 9. 2010)	Société Générale S.A.	7. 9. 2010
Commitment letter - Forte 2 (ze dne 12. 11. 2009) + 1 dodatek	Société Générale S.A.	12. 11. 2009
Committment letter (Optimo Komodity II) ze dne 24. 4. 2012	Société Générale S.A. a Komerční banka a. s.	24. 4. 2012
Commitment Letter - Optimo 6Y EMTN in CZK (ze dne 20. 9. 2011)	Société Générale S.A. a Komerční banka a. s.	20. 9. 2011
Dohoda o mezinárodním pronajímání pracovní síly (ze dne 28. 1. 2013)	Société Générale S.A.	28. 1. 2013
Smlouva vztahující se k Finančním nástrojům - Optimo komodity (ze dne 7. 2. 2012)	Société Générale S.A.	7. 2. 2012
Smlouva vztahující se k finančním nástrojům Optimo Komodity II (ze dne 24. 4. 2012)	Société Générale S.A.	24. 4. 2012
Smlouva o ochraně dat - Zpracování HR údajů Société Générale (z 16. 9. 2011)	Société Générale S.A.	16. 9. 2011
Agreement relating to the financial instrument - Certus 3	Société Générale S.A.	22. 10. 2015
Intra-Group Corporate services fees agreement + 1dodatek	Société Générale S.A.	28. 9. 2009
Agreement relating to the financial instrument - Commitment letter Certus 7	Société Générale S.A.	17. 10. 2016
Supplement to the Agreement (Certus 5)	Société Générale S.A.	3. 9. 2016
Supplement to the Agreement (Certus 6)	Société Générale S.A.	3. 9. 2016
Agreement relating to the financial instrument - Certus 4	Société Générale S.A.	6. 1. 2016
Acceptation of Standards DPRH	Société Générale S.A.	1. 2. 2016
Commitment Letter - Certus 6	Société Générale S.A.	4. 7. 2016
Master agreement relating to financial instruments	Société Générale S.A.	11. 5. 2016
Commitment letter - Certus and Certus 2 in CZK (ze dne 14. 1. 2013)	Société Générale S.A. a Komerční banka, a.s.	14. 1. 2013
Smlouva o outsourcingu interního auditu (ze dne 24. 6. 2013)	Société Générale S.A. a Komerční banka, a.s.	24. 6. 2013
Commitment Letter - Forte 9 (ze dne 21. 7. 2011)	Société Générale S.A. a Komerční banka, a.s.	21. 7. 2011
Smlouva o přefakturaci personálních nákladů (ze dne 19. 12. 2011)	Sogecap S.A.	19. 12. 2011
Rámcová smlouva o poskytování služeb (ze dne 3. 5. 2010)	Sogecap S.A.	3. 5. 2010
Rámcová smlouva o poskytování služeb (ze dne 16. 12. 2010) + 1 dodatek	Sogecap S.A.	16. 12. 2010
Smlouva o narovnání (ze dne 25. 4. 2012)	Sogecap S.A.	25. 4. 2012

Název smlouvy případně předmět smlouvy pokud není dáno názvem)	Smluvní strana	Datum uzavření smlouvy
Quota Share Reinsurance Treaty, ID no. SGQSR12	Sogecap S.A.	10. 6. 2013
Dohoda pro pojistnou činnost č. 3 (ze dne 16. 5. 2012) + 2 přílohy a Finanční protokol k dohodě + 2 přílohy	Sogelease Bulgaria Ltd.	16. 5. 2012
Rámcová smlouva č. 1024 (ze dne 4. 6. 2012)	Sogelease Bulgaria Ltd., Sogellife Bulgaria	4. 6. 2012
Rámcová smlouva č 1027 (ze dne 27. 6. 2012)	Sogelease Bulgaria Ltd., Sogellife Bulgaria	27. 6. 2012
Quota Share Reinsurance Treaty, ID no. SGBG2014	Sogelife Bulgaria	1. 12. 2014
Rámcová pojistná smlouva 1018 - Kolektivní smlouva o pojištění úvěrů SGEB - ztráta zaměstnání (ze dne 1. 2. 2011)	Sogelife Bulgaria IJSC	1.2.2011
Smlouva o skupinovém pojištění držitelů revolvingových platebních karet vydaných SGEB AD - Rámcová pojistná smlouva #1023 (ze dne 5. 2. 2013)	Sogelife Bulgaria IJSC, Sociétés Générale Expressbank AD	5. 2. 2013
Smlouva o skupinovém pojištění nájemců/spoludlužníků (fyzických osob) finančního leasingu aut vlastních produktů Toyota Optimal Leasing Protect a pronajímatele Sogelease Bulgaria - Rámcová pojistná smlouva #1024 (ze dne 5. 2. 2013)	Sogelife Bulgaria IJSC, Sogelease Bulgaria Ltd.	5. 2. 2013
Smlouva o skupinovém pojištění nájemců/spoludlužníků na leasingové smlouvy uzavřené s Sogelease Bulgaria - Rámcová pojistná smlouva #1027 (ze dne 5. 2. 2013)	Sogelife Bulgaria IJSC, Sogelease Bulgaria Ltd.	5. 2. 2013
Smlouva o skupinovém úvěrovém životním pojištění dlužníků a smlouva o skupinovém pojištění ztráty zaměstnání dlužníků TBI Credit JSC - Rámcová pojistná smlouva #1012 (ze dne 5. 2. 2013)	Sogelife Bulgaria IJSC, TBI Credit JSC	5. 2. 2013
Quota Share Reinsurance Treaty	Sogelife Luxembourg SA	1. 1. 2015
Dohoda o poskytování služeb	Sogessur	1. 1. 2015

C. Zhodnocení výhod a nevýhod plynoucích ze vztahů v rámci podnikatelského seskupení a posouzení újmy

Výhody a nevýhody plynoucí ze vztahů v rámci podnikatelského seskupení

Počínaje vstupem SG do Komerční banky, ke kterému došlo v roce 2001, začala Společnost postupně přebírat bankopojistný obchodní model SG. Tento obchodní model je v současnosti plně implementován a produkty Společnosti dnes nabízejí a prodávají především obchodní síť společností náležejících do skupiny SG. Celá skupina využívá vzájemných synergických efektů včetně sdílení projektů, silné mezinárodní značky a know how SG. Výhody začlenění Společnosti v koncernu SG přispívají k pozitivnímu hospodářskému výsledku Společnosti.

Posouzení újmy

Představenstvo Společnosti přezkoumalo veškeré vztahy mezi Společností a společnostmi, které jsou součástí podnikatelského seskupení za účetní období roku 2016 a konstatuje, že z žádné uzavřené smlouvy, dohody, jiného právního jednání učiněných či přijatých Společností či z jakéhokoliv jinak prosazeného vlivu ze strany SG nevznikla Společnosti žádná újma.

V Praze dne 31. března 2017



Stéphane Corbet

předseda představenstva a ředitel společnosti



Helena Indrová

členka představenstva a ředitelka Úseku ekonomického

Struktura vztahů celé skupiny SG – % podíl na základním kapitálu

FRANCIE

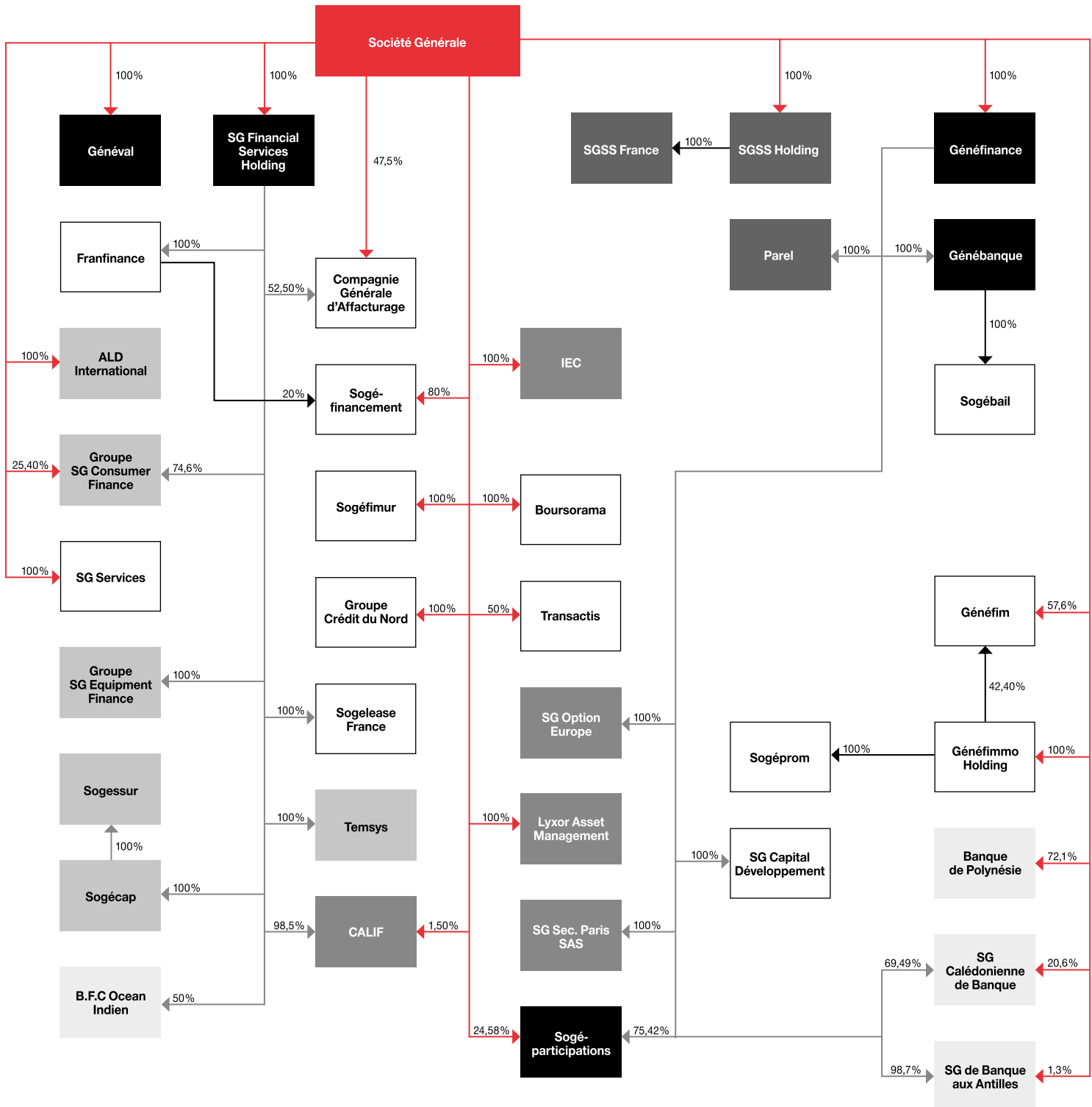

Pozn.: Podíl na základním kapitálu a podíl na hlasovacích právech se může lišit

EVROPA

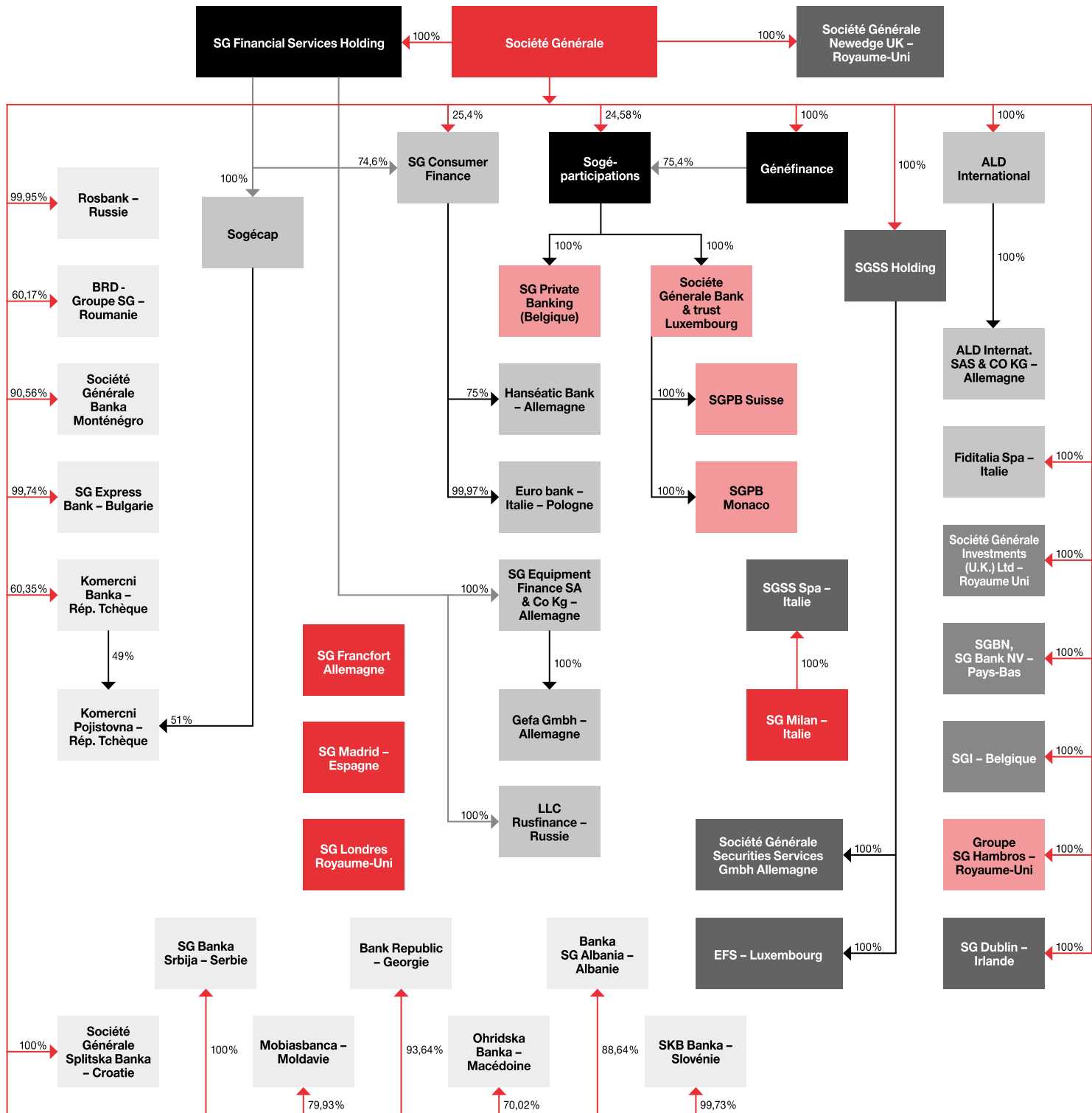

AFRIKA A AMERIKA

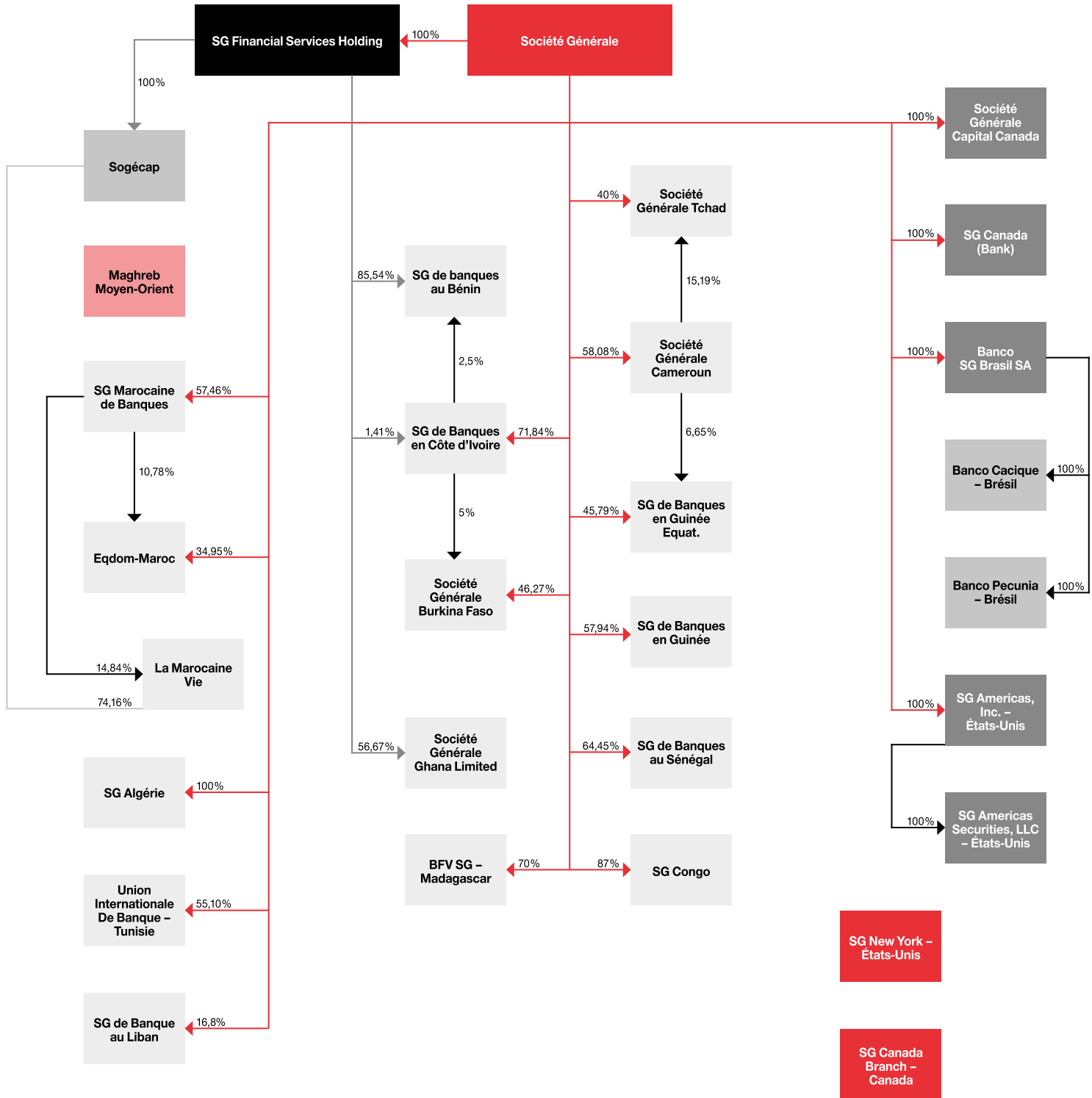

Pozn.: Podíl na základním kapitálu a podíl na hlasovacích právech se může lišit

ASIE A AUSTRÁLIE



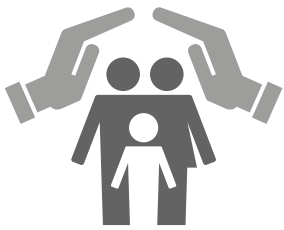

NA PARTNERSTVÍ ZÁLEŽÍ



KB

7 Pojišťovna